

**Διαμόρφωση τμημάτων Ο.Τ. 384 και Ο.Τ. 385
Περιοχή Μυκονιάτικα Δ.Κ. Αγ. Αναργύρων**

A.M. 23/2014



ΕΛΛΗΝΙΚΗ ΔΗΜΟΚΡΑΤΙΑ
ΝΟΜΟΣ ΑΤΤΙΚΗΣ
ΔΗΜΟΣ ΑΓ.ΑΝΑΡΓΥΡΩΝ- ΚΑΜΑΤΕΡΟΥ
Δ/ΝΣΗ ΤΕΧΝΙΚΗΣ ΥΠΗΡΕΣΙΑΣ
ΤΜΗΜΑ ΜΕΛΕΤΩΝ

ΕΡΓΟ: ΔΙΑΜΟΡΦΩΣΗ ΤΜΗΜΑΤΩΝ
Ο.Τ. 384 ΚΑΙ Ο.Τ. 385
ΠΕΡΙΟΧΗ ΜΥΚΟΝΙΑΤΙΚΑ Δ.Κ.
ΑΓΙΩΝ ΑΝΑΡΓΥΡΩΝ

Α.Μ.: 23/2014

ΧΡΗΜΑΤΟΔΟΤΗΣΗ: Περιφέρεια Αττικής
(ΚΑΕ 9779.03.149 του Π/Υ της
Περιφέρειας Αττικής)
(Κ.Α. 64.7322.0001 του Π/Υ
του Δήμου)

CPV: [45233262-3]
[45112710-5]
[45212221-1]

Π Ρ Ο Κ Η Ρ Υ Ξ Η

Α Ν Ο Ι Κ Τ Η Σ Δ Ι Α Δ Ι Κ Α Σ Ι Α Σ
Μ Ε Σ Ω Τ Ο Υ Ε Θ Ν Ι Κ Ο Υ Σ Υ Σ Τ Η Μ Α Τ Ο Σ
Η Λ Ε Κ Τ Ρ Ο Ν Ι Κ Ω Ν Δ Η Μ Ο Σ Ι Ω Ν Σ Υ Μ Β Α Σ Ε Ω Ν
(Ε . Σ . Η . Δ Η . Σ .)
Γ Ι Α Τ Η Ν Ε Π Ι Λ Ο Γ Η Α Ν Α Δ Ο Χ Ο Υ Κ Α Τ Α Σ Κ Ε Υ Η Σ
Ε Ρ Γ Ο Υ

Προκήρυξη σύμβασης

Έργα

Οδηγία 2014/24/ΕΕ

Τμήμα I: Αναθέτουσα αρχή

I.1) **Επωνυμία και διευθύνσεις**

ΔΗΜΟΣ ΑΓ.ΑΝΑΡΓΥΡΩΝ- ΚΑΜΑΤΕΡΟΥ

Λ.ΔΗΜΟΚΡΑΤΙΑΣ 61

ΑΓΙΟΙ ΑΝΑΡΓΥΡΟΙ

13561

ΕΛΛΑΔΑ

Αρμόδιος για πληροφορίες: ΑΝΔΡΙΑΝΑ ΚΑΛΗ - ΙΩΑΝΝΑ ΜΑΝΤΖΑΒΙΝΑΤΟΥ

Τηλέφωνο: +30 2132023614/618

Ηλεκτρονικό ταχυδρομείο: meletes@agankam.gov.gr

Φαξ: +30 2132023626

Κωδικός NUTS: EL302

Διεύθυνση(-εις) στο διαδίκτυο:

Γενική διεύθυνση: www.eprocurement.gov.gr

I.2) **Από κοινού διαδικασία σύναψης δημόσιας σύμβασης**

I.3) **Επικοινωνία**

Τα έγγραφα της σύμβασης είναι διαθέσιμα για απεριόριστη, πλήρη, άμεση και δωρεάν πρόσβαση στη διεύθυνση: www.eprocurement.gov.gr

Περαιτέρω πληροφορίες είναι διαθέσιμες από η προαναφερθείσα διεύθυνση

Οι προσφορές ή οι αιτήσεις συμμετοχής πρέπει να υποβάλλονται στην προαναφερθείσα διεύθυνση

I.4) **Είδος της αναθέτουσας αρχής**

Αρχή τοπικής αυτοδιοίκησης

I.5) **Κύρια δραστηριότητα**

Γενικές δημόσιες υπηρεσίες

Τμήμα II: Αντικείμενο

II.1) **Εύρος της σύμβασης**

II.1.1) **Τίτλος:**

ΔΙΑΜΟΡΦΩΣΗ ΤΜΗΜΑΤΩΝ Ο.Τ. 384 ΚΑΙ Ο.Τ. 385 ΠΕΡΙΟΧΗ ΜΥΚΟΝΙΑΤΙΚΑ Δ.Κ. ΑΓΙΩΝ ΑΝΑΡΓΥΡΩΝ

Αριθμός αναφοράς: Α.Μ. 23/2014

II.1.2) **Κωδικός κύριου λεξιλογίου CPV**

45233262

II.1.3) **Είδος σύμβασης**

Έργα

II.1.4) **Σύντομη περιγραφή:**

ΔΙΑΜΟΡΦΩΣΗ ΤΜΗΜΑΤΩΝ Ο.Τ. 384 ΚΑΙ Ο.Τ. 385 ΠΕΡΙΟΧΗ ΜΥΚΟΝΙΑΤΙΚΑ Δ.Κ. ΑΓΙΩΝ ΑΝΑΡΓΥΡΩΝ

II.1.5) **Εκτιμώμενη συνολική αξία**

Αξία χωρίς ΦΠΑ: 532 258.06 EUR

II.1.6) **Πληροφορίες σχετικά με τα τμήματα**

Η παρούσα σύμβαση υποδιαιρείται σε τμήματα: όχι

II.2) **Περιγραφή**

II.2.1) **Τίτλος:**

II.2.2) **Επιπλέον κωδικός(-οί) CPV**

45212221

45112710

II.2.3) **Τόπος εκτέλεσης**

Κωδικός NUTS: EL302

Κύριος τόπος ή τοποθεσία εκτέλεσης:

Περιοχή ΜΥΚΟΝΙΑΤΙΚΑ - Δ.Κ. ΑΓ. ΑΝΑΡΓΥΡΩΝ

II.2.4) **Περιγραφή της σύμβασης:**

Αφορά έργα ανάπλασης του χώρου πρασίνου-αθλοπαιδιών και της πλατείας που βρίσκονται στην οδό Αγ.Νικολάου μεταξύ των Ο.Τ.384 και 385 της Δ.Κ. Αγίων Αναργύρων

II.2.5) **Κριτήρια ανάθεσης**

Τα κριτήρια που αναφέρονται κατωτέρω

Τιμή

II.2.6) **Εκτιμώμενη αξία**

Αξία χωρίς ΦΠΑ: 532 258.06 EUR

II.2.7) **Διάρκεια σύμβασης, συμφωνίας-πλαίσιο ή δυναμικού συστήματος αγορών**

Διάρκεια σε μήνες: 12

Η παρούσα σύμβαση υπόκειται σε παράταση: ναι

Περιγραφή παρατάσεων:

Η ισχύς της προσφοράς μπορεί να παρατείνεται εγγράφως, πριν από τη λήξη της, με αντίστοιχη παράταση της εγγυητικής επιστολής συμμετοχής σύμφωνα με τα οριζόμενα στο άρθρο 72 παρ. 1 α του ν. 4412/2016.

Ο Δήμος διατηρεί το δικαίωμα παράτασης με αύξηση φυσικού – οικονομικού αντικειμένου, σύμφωνα με τα οριζόμενα στα άρθρα 132 και 147 του Ν4412/16 (ΦΕΚ 147Α/08.08.2016)

II.2.10) **Πληροφορίες σχετικά με εναλλακτικές προσφορές**

Θα γίνουν δεκτές εναλλακτικές προσφορές: όχι

II.2.11) **Πληροφορίες σχετικά με δικαιώματα προαίρεσης**

Δικαιώματα προαίρεσης: όχι

II.2.12) **Πληροφορίες σχετικά με ηλεκτρονικούς καταλόγους**

II.2.13) **Πληροφορίες σχετικά με τα Ταμεία της Ευρωπαϊκής Ένωσης**

Η σύμβαση σχετίζεται με έργο ή/και πρόγραμμα χρηματοδοτούμενο από τα Ταμεία της Ευρωπαϊκής Ένωσης: όχι

II.2.14) **Συμπληρωματικές πληροφορίες**

Για την συμμετοχή στον διαγωνισμό απαιτείται η κατάθεση από τους συμμετέχοντες, κατά τους όρους της παρ.1α) του άρθ.72 του ν.4412/2016, εγγυητικής επιστολής συμμετοχής, που ανέρχεται στο ποσό των 10.645ευρώ. Στην περίπτωση ένωσης οικονομικών φορέων, η εγγύηση συμμετοχής περιλαμβάνει και τον όρο ότι η εγγύηση καλύπτει τις υποχρεώσεις όλων των οικονομικών φορέων που συμμετέχουν στην ένωση.

Τμήμα III: Νομικές, οικονομικές, χρηματοοικονομικές και τεχνικές πληροφορίες

III.1) **Προϋποθέσεις συμμετοχής**

- III.1.1) **Άδεια άσκησης επαγγελματικής δραστηριότητας, συμπεριλαμβανομένων των απαιτήσεων για την εγγραφή σε επαγγελματικό ή εμπορικό μητρώο**
 Κατάλογος και σύντομη περιγραφή των όρων:
 Όσον αφορά την καταλληλότητα για την άσκηση της επαγγελματικής δραστηριότητας, απαιτείται οι οικονομικοί φορείς να είναι εγγεγραμμένοι στο σχετικό επαγγελματικό μητρώο που τηρείται στο κράτος εγκατάστασής τους. Ειδικά οι προσφέροντες που είναι εγκατεστημένοι στην Ελλάδα απαιτείται να είναι εγγεγραμμένοι στο Μητρώο Εργοληπτικών Επιχειρήσεων (Μ.Ε.ΕΠ.) ή στα Νομαρχιακά Μητρώα στην κατηγορία/-ιες έργου ΟΙΚΟΔΟΜΙΚΑ και ΗΛΕΚΤΡΟΜΗΧΑΝΟΛΟΓΙΚΑ και ΠΡΑΣΙΝΟ.
 Οι προσφέροντες που είναι εγκατεστημένοι σε κράτος μέλος της Ευρωπαϊκής Ένωσης απαιτείται να είναι εγγεγραμμένοι στα Μητρώα του παραρτήματος ΧΙ του Προσαρτήματος Α του ν. 4412/2016.
- III.1.2) **Οικονομική και χρηματοοικονομική επάρκεια**
- III.1.3) **Τεχνική και επαγγελματική ικανότητα**
- III.1.5) **Πληροφορίες για ανατιθέμενες κατ' αποκλειστικότητα συμβάσεις**
- III.2) **Όροι που αφορούν τη σύμβαση**
- III.2.2) **Όροι εκτέλεσης της σύμβασης:**
 Για την υπογραφή της σύμβασης απαιτείται η παροχή εγγύησης καλής εκτέλεσης, σύμφωνα με το άρθρο 72 παρ.1 β) του ν. 4412/2016, το ύψος της οποίας ανέρχεται σε ποσοστό 5% επί της αξίας της σύμβασης, εκτός ΦΠΑ, και κατατίθεται πριν ή κατά την υπογραφή της σύμβασης.
 Κατά την εκτέλεση της σύμβασης ο ανάδοχος τηρεί τις υποχρεώσεις στους τομείς του περιβαλλοντικού, κοινωνικοασφαλιστικού και εργατικού δικαίου, που έχουν θεσπιστεί με το δίκαιο της Ένωσης, το εθνικό δίκαιο, συλλογικές συμβάσεις ή διεθνείς διατάξεις περιβαλλοντικού, κοινωνικοασφαλιστικού και εργατικού δικαίου, οι οποίες απαριθμούνται στο Παράρτημα Χ του Προσαρτήματος Α του ν. 4412/2016.
- III.2.3) **Πληροφορίες σχετικά με το προσωπικό που αναλαμβάνει την εκτέλεση της σύμβασης**
- Τμήμα IV: Διαδικασία**
- IV.1) **Περιγραφή**
- IV.1.1) **Είδος διαδικασίας**
 Ανοικτή διαδικασία
- IV.1.3) **Πληροφορίες σχετικά με συμφωνία-πλαίσιο ή δυναμικό σύστημα αγορών**
- IV.1.4) **Πληροφορίες σχετικά με τη μείωση του αριθμού των λύσεων ή των προσφορών κατά τη διάρκεια της διαπραγμάτευσης ή του διαλόγου**
- IV.1.6) **Πληροφορίες σχετικά με τον ηλεκτρονικό πλειστηριασμό**
- IV.1.8) **Πληροφορίες για τη Συμφωνία περί Δημοσίων Προμηθειών (GPA)**
 Η σύμβαση καλύπτεται από τη Συμφωνία περί Δημοσίων Προμηθειών: ναι
- IV.2) **Διοικητικές πληροφορίες**
- IV.2.1) **Προηγούμενη δημοσίευση σχετικά με την εν λόγω διαδικασία**
- IV.2.2) **Προθεσμία παραλαβής των προσφορών ή των αιτήσεων συμμετοχής**
 Ημερομηνία: 08/03/2018
 Τοπική ώρα: 12:30
- IV.2.3) **Εκτιμώμενη ημερομηνία αποστολής των προσκλήσεων υποβολής προσφορών ή συμμετοχής στους επιλεγέντες υποψηφίους**
- IV.2.4) **Γλώσσες στις οποίες μπορούν να υποβληθούν οι προσφορές ή οι αιτήσεις συμμετοχής:**
 Ελληνικά

- IV.2.6) **Ελάχιστη απαιτούμενη χρονική διάρκεια ισχύος της προσφοράς**
Διάρκεια σε μήνες: 9 (από την αναφερόμενη ημερομηνία παραλαβής των προσφορών)
- IV.2.7) **Όροι για την αποσφράγιση των προσφορών**
Ημερομηνία: 15/03/2018
Τοπική ώρα: 09:30
Τόπος:
www.promitheus.gov.gr

Τμήμα VI: Πρόσθετες πληροφορίες

- VI.1) **Πληροφορίες σχετικά με επαναλαμβανόμενες συμβάσεις**
Πρόκειται για επαναλαμβανομένη δημόσια σύμβαση: όχι
- VI.2) **Πληροφορίες σχετικά με τις ηλεκτρονικές ροές εργασίας**
- VI.3) **Συμπληρωματικές πληροφορίες:**
- VI.4) **Διαδικασίες προσφυγής**
- VI.4.1) **Φορέας αρμόδιος για τις διαδικασίες προσφυγής**
ΔΗΜΟΣ ΑΓΙΩΝ ΑΝΑΡΓΥΡΩΝ - ΚΑΜΑΤΕΡΟΥ
ΑΓΙΟΙ ΑΝΑΡΓΥΡΟΙ
ΕΛΛΑΔΑ
- VI.4.2) **Φορέας αρμόδιος για τις διαδικασίες διαμεσολάβησης**
- VI.4.3) **Υποβολή προσφυγών**
Ακριβείς πληροφορίες σχετικά με την (τις) προθεσμία(-ες) για την υποβολή προσφυγών:
Ένσταση κατά πράξης της αναθέτουσας αρχής υποβάλλεται εντός προθεσμίας πέντε (5) ημερών από την κοινοποίηση της προσβαλλόμενης πράξης στον ενδιαφερόμενο οικονομικό φορέα. Η ένσταση κατά της διακήρυξης υποβάλλεται έως και την 26/02/18.
Η ένσταση υποβάλλεται μέσω της λειτουργικότητας της “Επικοινωνίας” του υποσυστήματος.
Για το παραδεκτό της άσκησης ένστασης, απαιτείται, με την κατάθεση της ένστασης, η καταβολή παραβόλου, υπέρ του Δημοσίου, ποσού 600,00 ευρώ
- VI.4.4) **Υπηρεσία από την οποία παρέχονται πληροφορίες για την υποβολή προσφυγών**
- VI.5) **Ημερομηνία αποστολής της παρούσας προκήρυξης:**

ΣΥΜΦΩΝΑ με τους ΟΡΟΥΣ ΔΙΑΚΗΡΥΞΗΣ

που εγκρίθηκαν με την αριθμό 452/2017 απόφαση Ο.Ε. (Α.Δ.Α. Ω71ΒΩ62-Ε5Μ)

Αγ.Ανάργυροι, 13-02-2018

η Αντιδήμαρχος της Τεχνικής Υπηρεσίας

ΜΑΡΙΑ ΠΑΠΑΝΑΓΙΩΤΑΚΗ

ΕΛΛΗΝΙΚΗ ΔΗΜΟΚΡΑΤΙΑ
ΝΟΜΟΣ ΑΤΤΙΚΗΣ
ΔΗΜΟΣ ΑΓΙΩΝ ΑΝΑΡΓΥΡΩΝ-ΚΑΜΑΤΕΡΟΥ

ΕΡΓΟ: ΔΙΑΜΟΡΦΩΣΗ ΤΜΗΜΑΤΩΝ
Ο.Τ. 384 ΚΑΙ Ο.Τ. 385 ΠΕΡΙΟΧΗ
ΜΥΚΟΝΙΑΤΙΚΑ Δ.Κ. ΑΓ. ΑΝΑΡΓΥΡΩΝ
ΑΡ.ΜΕΛΕΤΗΣ: 23/2014

Δ/ΝΣΗ ΤΕΧΝΙΚΗΣ ΥΠΗΡΕΣΙΑΣ
ΤΜΗΜΑ ΜΕΛΕΤΩΝ

Αρ.Πρωτ.: 3110/14-02-2018

**ΠΕΡΙΛΗΨΗ ΔΙΑΚΗΡΥΞΗΣ ΑΝΟΙΚΤΟΥ ΔΙΑΓΩΝΙΣΜΟΥ
ΓΙΑ ΤΗΝ ΕΠΙΛΟΓΗ ΑΝΑΔΟΧΟΥ ΚΑΤΑΣΚΕΥΗΣ ΕΡΓΟΥ**

1. Ο Δήμαρχος των Αγίων Αναργύρων-Καματερού, προκηρύσσει ανοικτό ηλεκτρονικό διαγωνισμό για την ανάθεση του έργου: «**ΔΙΑΜΟΡΦΩΣΗ ΤΜΗΜΑΤΩΝ Ο.Τ. 384 ΚΑΙ Ο.Τ. 385 ΠΕΡΙΟΧΗ ΜΥΚΟΝΙΑΤΙΚΑ Δ.Κ. ΑΓ. ΑΝΑΡΓΥΡΩΝ**», με προϋπολογισμό **532.258,06€** (δαπάνη εργασιών, ΓΕ και ΟΕ, απρόβλεπτα, απολογιστικά και αναθεώρηση), πλέον Φ.Π.Α. 127.741,93€, δηλαδή συνολικά 659.999,99ΕΥΡΩ.
2. Ο Διαγωνισμός θα πραγματοποιηθεί με χρήση της πλατφόρμας του Εθνικού Συστήματος Ηλεκτρονικών Δημοσίων Συμβάσεων (Ε.Σ.Η.ΔΗ.Σ.) μέσω της διαδικτυακής πύλης www.promitheus.gov.gr του συστήματος. Για την συμμετοχή στο διαγωνισμό οι ενδιαφερόμενοι οικονομικοί φορείς απαιτείται να διαθέτουν ψηφιακή υπογραφή, χορηγούμενη από πιστοποιημένη αρχή παροχής ψηφιακής υπογραφής και να εγγραφούν στο ηλεκτρονικό σύστημα (Ε.Σ.Η.ΔΗ.Σ. - Διαδικτυακή πύλη www.promitheus.gov.gr)
3. Καταληκτική ημερομηνία υποβολής προσφορών: **Πέμπτη 8 Μαρτίου 2018 και ώρα 12:30μ.μ.**
4. Στο διαγωνισμό γίνονται δεκτοί: α) ημεδαποί διαγωνιζόμενοι, μεμονωμένοι ή σε κοινοπραξία, εγγεγραμμένοι στο Μ.Ε.Ε.Π., εφόσον ανήκουν στην 1η και άνω τάξη για έργα κατηγορίας ΟΙΚΟΔΟΜΙΚΑ και Α2 και άνω τάξη για έργα κατηγορίας Η/Μ και Α1 και άνω τάξη για έργα κατηγορίας ΠΡΑΣΙΝΟΥ, β) αλλοδαποί διαγωνιζόμενοι που προσκομίζουν τις δηλώσεις και πιστοποιητικά που περιγράφονται στο Παράρτημα ΧΙ του Προσαρτήματος Α του ν. 4412/2016.
5. Για την έγκυρη συμμετοχή στον διαγωνισμό απαιτείται η κατάθεση από τους συμμετέχοντες οικονομικούς φορείς, κατά τους όρους της παρ. 1 α) του άρθρου 72 του ν. 4412/2016, εγγυητικής επιστολής συμμετοχής, που ανέρχεται στο ποσό των **δέκα χιλιάδων εξακοσίων σαράντα πέντε ευρώ (10.645,00€)**.
6. Χρηματοδότηση του έργου γίνεται από τους ίδιους πόρους της Περιφέρειας Αττικής (ΚΑΕ 9779.03.149 του Π/Υ της Περιφέρειας Αττικής) (Κ.Α. 64.7322.0001 του Π/Υ του Δήμου).
7. Το αποτέλεσμα της δημοπρασίας θα εγκριθεί από την Οικονομική Επιτροπή του Δήμου Αγίων Αναργύρων-Καματερού.

Αγιοι Ανάργυροι, 14 Φεβρουαρίου 2018
η Αντιδήμαρχος

της Τεχνικής Υπηρεσίας
ΜΑΡΙΑ ΠΑΠΑΝΑΓΙΩΤΑΚΗ



ΕΛΛΗΝΙΚΗ ΔΗΜΟΚΡΑΤΙΑ
1^η ΝΟΜΟΣ ΑΤΤΙΚΗΣ
ΔΗΜΟΣ ΑΓ.ΑΝΑΡΓΥΡΩΝ- ΚΑΜΑΤΕΡΟΥ
Δ/ΝΣΗ ΤΕΧΝΙΚΗΣ ΥΠΗΡΕΣΙΑΣ
ΤΜΗΜΑ ΜΕΛΕΤΩΝ

ΕΡΓΟ: ΔΙΑΜΟΡΦΩΣΗ ΤΜΗΜΑΤΩΝ
Ο.Τ. 384 ΚΑΙ Ο.Τ. 385
ΠΕΡΙΟΧΗ ΜΥΚΟΝΙΑΤΙΚΑ Δ.Κ.
ΑΓΙΩΝ ΑΝΑΡΓΥΡΩΝ

Α.Μ.: 23/2014

ΧΡΗΜΑΤΟΔΟΤΗΣΗ:² Περιφέρεια Αττικής
(ΚΑΕ 9779.03.149 του Π/Υ της
Περιφέρειας Αττικής)
(Κ.Α. 64.7322.0001 του Π/Υ
του Δήμου)

CPV: [45233262-3]
[45112710-5]
[45212221-1]

**Δ Ι Α Κ Η Ρ Υ Ξ Η Α Ν Ο Ι Κ Τ Η Σ Δ Ι Α Δ Ι Κ Α Σ Ι Α Σ
Μ Ε Σ Ω Τ Ο Υ Ε Θ Ν Ι Κ Ο Υ Σ Υ Σ Τ Η Μ Α Τ Ο Σ
Η Λ Ε Κ Τ Ρ Ο Ν Ι Κ Ω Ν Δ Η Μ Ο Σ Ι Ω Ν Σ Υ Μ Β Α Σ Ε Ω Ν
(Ε . Σ . Η . Δ Η . Σ .)
Γ Ι Α Τ Η Ν Ε Π Ι Λ Ο Γ Η Α Ν Α Δ Ο Χ Ο Υ Κ Α Τ Α Σ Κ Ε Υ Η Σ
Ε Ρ Γ Ο Υ**

³Ο ΔΗΜΑΡΧΟΣ ΑΓΙΩΝ ΑΝΑΡΓΥΡΩΝ - ΚΑΜΑΤΕΡΟΥ

Δ ι α κ η ρ ύ σ σ ε ι

ανοικτή διαδικασία για την επιλογή αναδόχου κατασκευής του έργου:

**«ΔΙΑΜΟΡΦΩΣΗ ΤΜΗΜΑΤΩΝ Ο.Τ. 384 και Ο.Τ. 385
ΠΕΡΙΟΧΗ ΜΥΚΟΝΙΑΤΙΚΑ Δ.Κ. ΑΓΙΩΝ ΑΝΑΡΓΥΡΩΝ»**

**Εκτιμώμενης αξίας 532.258,06 Ευρώ
(πλέον Φ.Π.Α. 24%),**

που θα διεξαχθεί σύμφωνα με:

α) τις διατάξεις του ν. 4412/2016 (Α' 147) και β) τους όρους της παρούσας

Πίνακας περιεχομένων

ΚΕΦΑΛΑΙΟ Α΄	4
Άρθρο 1: Κύριος του Έργου/ Αναθέτουσα Αρχή/ Στοιχεία επικοινωνίας	4
Άρθρο 2: Έγγραφα της σύμβασης και τεύχη	4
Άρθρο 3: Ηλεκτρονική υποβολή φακέλου προσφοράς	5
Άρθρο 4: Διαδικασία ηλεκτρονικής αποσφράγισης και αξιολόγησης των προσφορών/ Κατακύρωση/ Σύναψη σύμβασης/ Ενστάσεις	7
Άρθρο 5: Έγγραφα της σύμβασης κατά το στάδιο της εκτέλεσης -- Σειρά ισχύος	10
Άρθρο 6: Γλώσσα διαδικασίας	11
Άρθρο 7: Εφαρμοστέα νομοθεσία	11
Άρθρο 8: Χρηματοδότηση του Έργου, Φόροι, Δασμοί, κ.λ.π.- Πληρωμή Αναδόχου	12
Άρθρο 9: Συμπλήρωση – αποσαφήνιση πληροφοριών και δικαιολογητικών	13
Άρθρο 10: Απόφαση ανάληψης υποχρέωσης - Έγκριση δέσμευσης πίστωσης	13
ΚΕΦΑΛΑΙΟ Β΄	14
Άρθρο 11: Τίτλος, προϋπολογισμός, τόπος, περιγραφή και ουσιώδη χαρακτηριστικά του έργου	14
Άρθρο 12: Προθεσμία εκτέλεσης του έργου	15
Άρθρο 13: Διαδικασία σύναψης σύμβασης - Όροι υποβολής προσφορών	15
Άρθρο 14: Κριτήριο Ανάθεσης	15
Άρθρο 15: Εγγύηση συμμετοχής	16
Άρθρο 16: Χορήγηση Προκαταβολής – Ρήτρα πρόσθετης καταβολής (Πριμ)	16
Άρθρο 17: Εγγυήσεις καλής εκτέλεσης και λειτουργίας του έργου	17
Άρθρο 17Α: Έκδοση εγγυητικών	17
Άρθρο 18: Ημερομηνία και ώρα λήξης της προθεσμίας υποβολής των προσφορών- αποσφράγισης	18
Άρθρο 19: Χρόνος ισχύος προσφορών	18
Άρθρο 20: Δημοσιότητα/ Δαπάνες δημοσίευσης	18
ΚΕΦΑΛΑΙΟ Γ΄	20
Άρθρο 21: Δικαιούμενοι συμμετοχής στη διαδικασία σύναψης σύμβασης	20
Άρθρο 22: Κριτήρια ποιοτικής επιλογής	20
Άρθρο 23: Αποδεικτικά μέσα κριτηρίων ποιοτικής επιλογής	24
Άρθρο 24 : Περιεχόμενο Φακέλου Προσφοράς	31
ΚΕΦΑΛΑΙΟ Δ΄	32
Άρθρο 25: Υπεργολαβία	32
Άρθρο 26 : Διάφορες ρυθμίσεις	32

Άρθρο 1: Κύριος του Έργου/ Αναθέτουσα Αρχή/ Στοιχεία επικοινωνίας

- 1.1** Αναθέτουσα αρχή: **ΔΗΜΟΣ ΑΓΙΩΝ ΑΝΑΡΓΥΡΩΝ-ΚΑΜΑΤΕΡΟΥ**
Οδός : Λ.ΔΗΜΟΚΡΑΤΙΑΣ 61
Ταχ.Κωδ. : 13561
Τηλ. : 2132023614,618
Telefax : 2132023626
E-mail : meletes@agankam.gov.gr
Πληροφορίες: :
- 1.2** Εργοδότης ή Κύριος του Έργου: **ΔΗΜΟΣ ΑΓΙΩΝ ΑΝΑΡΓΥΡΩΝ-ΚΑΜΑΤΕΡΟΥ**
1.3 Φορέας κατασκευής του έργου: **ΔΗΜΟΣ ΑΓΙΩΝ ΑΝΑΡΓΥΡΩΝ-ΚΑΜΑΤΕΡΟΥ**
1.4 Προϊσταμένη Αρχή: ΔΗΜΟΤΙΚΟ ΣΥΜΒΟΥΛΙΟ / ΟΙΚΟΝΟΜΙΚΗ ΕΠΙΤΡΟΠΗ
1.5 Διευθύνουσα ή Επιβλέπουσα Υπηρεσία :ΤΕΧΝΙΚΗ ΥΠΗΡΕΣΙΑ Δ.Α.Α.Κ.
1.6 Αρμόδιο Τεχνικό Συμβούλιο :.....

Εφόσον οι ανωτέρω υπηρεσίες μεταστεγασθούν κατά τη διάρκεια της διαδικασίας σύναψης ή εκτέλεσης του έργου, υποχρεούνται να δηλώσουν άμεσα τα νέα τους στοιχεία στους προσφέροντες ή στον ανάδοχο.

Εφόσον οι ανωτέρω υπηρεσίες ή/και τα αποφαινόμενα όργανα του Φορέα Κατασκευής καταργηθούν, συγχωνευτούν ή με οποιονδήποτε τρόπο μεταβληθούν κατά τη διάρκεια της διαδικασίας σύναψης ή εκτέλεσης του έργου, υποχρεούνται να δηλώσουν άμεσα, στους προσφέροντες⁴ ή στον ανάδοχο τα στοιχεία των υπηρεσιών ή αποφαινόμενων οργάνων, τα οποία κατά τον νόμο αποτελούν καθολικό διάδοχο των εν λόγω οργάνων που υπεισέρχονται στα δικαιώματα και υποχρεώσεις τους.

Άρθρο 2: Έγγραφα της σύμβασης και τεύχη

2.1. Τα έγγραφα της σύμβασης κατά την έννοια της περιπτ. 14 της παρ. 1 του άρθρου 2 του ν. 4412/2016, για τον παρόντα ηλεκτρονικό διαγωνισμό, είναι τα ακόλουθα :

- α) η προκήρυξη σύμβασης όπως δημοσιεύθηκε στο ΚΗΜΔΗΣ⁵,
- β) η παρούσα διακήρυξη,
- γ) το Τυποποιημένο Έντυπο Υπεύθυνης Δήλωσης (Τ.Ε.Υ.Δ)
- δ) το έντυπο οικονομικής προσφοράς, όπως παράγεται από την ειδική ηλεκτρονική φόρμα του υποσυστήματος,
- ε) ο προϋπολογισμός δημοπράτησης,
- στ) το τιμολόγιο δημοπράτησης,
- ζ) η ειδική συγγραφή υποχρεώσεων,
- η) η τεχνική συγγραφή υποχρεώσεων
- θ) το τεύχος συμπληρωματικών τεχνικών προδιαγραφών,
- ι) το υπόδειγμα⁶
- ια) το τεύχος τεχνικής περιγραφής,
- ιβ) η τεχνική μελέτη,
- ιγ) τυχόν συμπληρωματικές πληροφορίες και διευκρινίσεις που θα παρασχεθούν από την αναθέτουσα αρχή επί όλων των ανωτέρω
- ιδ)⁷

2.2 Προσφέρεται ελεύθερη, πλήρης, άμεση και δωρεάν ηλεκτρονική πρόσβαση στα έγγραφα της σύμβασης στον ειδικό, δημόσια προσβάσιμο, χώρο “ηλεκτρονικοί διαγωνισμοί” της πύλης www.promitheus.gov.gr, καθώς και στην ιστοσελίδα της αναθέτουσας αρχής (www.agan.gov.gr).

2.3 Εφόσον έχουν ζητηθεί εγκαίρως, ήτοι **έως και την Τετάρτη 28 Φεβρουαρίου 2018⁸** η αναθέτουσα αρχή παρέχει σε όλους τους προσφέροντες που συμμετέχουν στη διαδικασία σύναψης σύμβασης συμπληρωματικές πληροφορίες σχετικά με τα έγγραφα της σύμβασης, το αργότερο στις **02/03/2018⁹**

Άρθρο 3: Ηλεκτρονική υποβολή φακέλου προσφοράς

3.1. Οι προσφορές υποβάλλονται από τους ενδιαφερομένους ηλεκτρονικά, μέσω της διαδικτυακής πύλης www.promitheus.gov.gr του ΕΣΗΔΗΣ, μέχρι την καταληκτική ημερομηνία και ώρα που ορίζεται στο άρθρο 18 της παρούσας διακήρυξης, σε ηλεκτρονικό φάκελο του

υποσυστήματος.

Για τη συμμετοχή στην παρούσα διαδικασία οι ενδιαφερόμενοι οικονομικοί φορείς απαιτείται να διαθέτουν ψηφιακή υπογραφή, χορηγούμενη από πιστοποιημένη αρχή παροχής ψηφιακής υπογραφής και να εγγραφούν στο ηλεκτρονικό σύστημα (ΕΣΗΔΗΣ- Διαδικτυακή πύλη www.promitheus.gov.gr) ακολουθώντας τη διαδικασία εγγραφής του άρθρου 5 παρ. 1.2 έως 1.4 της Κοινής Υπουργικής Απόφασης με αρ. 117384/26-10-2017 (3821 Β') «Ρυθμίσεις τεχνικών ζητημάτων που αφορούν την ανάθεση των Δημοσίων Συμβάσεων έργων, μελετών, και παροχής τεχνικών και λοιπών συναφών επιστημονικών υπηρεσιών με χρήση των επιμέρους εργαλείων και διαδικασιών του Εθνικού Συστήματος Ηλεκτρονικών Δημοσίων Συμβάσεων (Ε.Σ.Η.ΔΗ.Σ.)».

Η ένωση οικονομικών φορέων υποβάλλει κοινή προσφορά, η οποία υποχρεωτικά υπογράφεται ψηφιακά, είτε από όλους τους οικονομικούς φορείς που αποτελούν την ένωση, είτε από εκπρόσωπό τους, νομίμως εξουσιοδοτημένο. Στην προσφορά, επί ποινή απόρριψης της προσφοράς, προσδιορίζεται η έκταση και το είδος της συμμετοχής του κάθε μέλους της ένωσης, συμπεριλαμβανομένης της κατανομής αμοιβής μεταξύ τους, καθώς και ο εκπρόσωπος/ συντονιστής αυτής.

3.2 Στον ηλεκτρονικό φάκελο προσφοράς περιέχονται:

(α) ένας (υπο)φάκελος με την ένδειξη «Δικαιολογητικά Συμμετοχής».

(β) ένας (υπο)φάκελος με την ένδειξη «Οικονομική Προσφορά».

3.3 Από τον προσφέροντα σημαίνονται, με χρήση του σχετικού πεδίου του υποσυστήματος, κατά την σύνταξη της προσφοράς, τα στοιχεία εκείνα που έχουν εμπιστευτικό χαρακτήρα, σύμφωνα με τα οριζόμενα στο άρθρο 21 του ν. 4412/2016.

Στην περίπτωση αυτή, ο προσφέρων υποβάλλει στον οικείο (υπο)φάκελο σχετική αιτιολόγηση με τη μορφή ψηφιακά υπογεγραμμένου αρχείου pdf, αναφέροντας ρητά όλες τις σχετικές διατάξεις νόμου ή διοικητικές πράξεις που επιβάλλουν την εμπιστευτικότητα της συγκεκριμένης πληροφορίας, ως συνημμένο της ηλεκτρονικής του προσφοράς. Δεν χαρακτηρίζονται ως εμπιστευτικές πληροφορίες σχετικά με τις τιμές μονάδος, τις προσφερόμενες ποσότητες και την οικονομική προσφορά.

3.4 Στην περίπτωση της υποβολής στοιχείων με χρήση μορφότυπου φακέλου συμπιεσμένων ηλεκτρονικών αρχείων (π.χ. ηλεκτρονικό αρχείο με μορφή ZIP), εκείνα τα οποία επιθυμεί ο προσφέρων να χαρακτηρίσει ως εμπιστευτικά, σύμφωνα με τα ανωτέρω αναφερόμενα, θα πρέπει να τα υποβάλλει ως χωριστά ηλεκτρονικά αρχεία με μορφή Portable Document Format (PDF) ή ως χωριστό ηλεκτρονικό αρχείο μορφότυπου φακέλου συμπιεσμένων ηλεκτρονικών αρχείων που να περιλαμβάνει αυτά.

3.5 Ο χρήστης – οικονομικός φορέας υποβάλλει τους ανωτέρω (υπο)φακέλους μέσω του υποσυστήματος, όπως περιγράφεται κατωτέρω:

α) Τα στοιχεία και δικαιολογητικά που περιλαμβάνονται στον (υπο)φάκελο με την ένδειξη «Δικαιολογητικά Συμμετοχής» είναι τα οριζόμενα στο άρθρο 24.2 της παρούσας και υποβάλλονται από τον οικονομικό φορέα ηλεκτρονικά σε μορφή αρχείου Portable Document Format (PDF) και εφόσον έχουν συνταχθεί/παραχθεί από τον ίδιο, φέρουν εγκεκριμένη προηγμένη ηλεκτρονική υπογραφή ή προηγμένη ηλεκτρονική υπογραφή με χρήση εγκεκριμένων πιστοποιητικών σύμφωνα με την παρ. 3 του άρθρου 8 της υπ' αρ 117384/26-10-2017 Κ.Υ.Α.

β) Εντός τριών (3) εργάσιμων ημερών από την ηλεκτρονική υποβολή των ως άνω στοιχείων και δικαιολογητικών προσκομίζεται υποχρεωτικά από τον οικονομικό φορέα στην αναθέτουσα αρχή, σε έντυπη μορφή και σε σφραγισμένο φάκελο, η πρωτότυπη εγγυητική επιστολή συμμετοχής¹⁰.

Επισημαίνεται ότι η εν λόγω υποχρέωση δεν ισχύει για τις εγγυήσεις ηλεκτρονικής έκδοσης (π.χ. εγγυήσεις του Τ.Μ.Ε.Δ.Ε.), οι οποίες φέρουν προηγμένη ψηφιακή υπογραφή.

γ) Οι προσφέροντες συντάσσουν την οικονομική τους προσφορά συμπληρώνοντας την αντίστοιχη ειδική ηλεκτρονική φόρμα του υποσυστήματος και επισυνάπτοντας, στον ηλεκτρονικό χώρο «Συνημμένα Ηλεκτρονικής Προσφοράς» και στον κατά περίπτωση (υπο)φάκελο, όλα τα στοιχεία της προσφοράς τους σε μορφή αρχείου Portable Document Format (PDF).

δ) Οι προσφέροντες δύνανται να προβαίνουν, μέσω των λειτουργιών του υποσυστήματος, σε εκτύπωση ελέγχου ομαλότητας των επιμέρους ποσοστών έκπτωσης ανά ομάδα εργασιών, στην περίπτωση εφαρμογής της παρ. 2α του άρθρου 95 του ν.4412/2016.

ε) Στη συνέχεια, οι προσφέροντες παράγουν από το υποσύστημα τα ηλεκτρονικά αρχεία («εκτυπώσεις» των Δικαιολογητικών Συμμετοχής και της Οικονομικής Προσφοράς τους σε μορφή αρχείου Portable Document Format (PDF)). Τα αρχεία αυτά υπογράφονται από τους προσφέροντες με εγκεκριμένη προηγμένη ηλεκτρονική υπογραφή ή προηγμένη ηλεκτρονική υπογραφή με χρήση εγκεκριμένων πιστοποιητικών σύμφωνα με την παρ. 3 του άρθρου 8 της υπ' αρ. 117384/26-10-2017 Κ.Υ.Α. και επισυνάπτονται στους αντίστοιχους (υπο)φακέλους της προσφοράς. Κατά τη συστημική υποβολή της προσφοράς το υποσύστημα πραγματοποιεί αυτοματοποιημένους ελέγχους επιβεβαίωσης της ηλεκτρονικής προσφοράς σε σχέση με τα παραχθέντα ηλεκτρονικά αρχεία (Δικαιολογητικά Συμμετοχής και Οικονομική Προσφορά) και εφόσον οι έλεγχοι αυτοί αποβούν επιτυχώς η προσφορά υποβάλλεται στο υποσύστημα. Διαφορετικά, η προσφορά δεν υποβάλλεται και το υποσύστημα ενημερώνει τους προσφέροντες με σχετικό μήνυμα σφάλματος στη διεπαφή του χρήστη των προσφερόντων, προκειμένου οι τελευταίοι να προβούν στις σχετικές ενέργειες διόρθωσης.

στ) Εφόσον τα δικαιολογητικά συμμετοχής και οι οικονομικοί όροι δεν έχουν αποτυπωθεί στο σύνολό τους στις ειδικές ηλεκτρονικές φόρμες του υποσυστήματος, οι προσφέροντες επισυνάπτουν ψηφιακά υπογεγραμμένα τα σχετικά ηλεκτρονικά αρχεία, σύμφωνα με τους όρους της παρούσας διακήρυξης.¹¹

ζ) Από το υποσύστημα εκδίδεται ηλεκτρονική απόδειξη υποβολής προσφοράς, η οποία αποστέλλεται στον οικονομικό φορέα με μήνυμα ηλεκτρονικού ταχυδρομείου.

3.6 Απόσυρση προσφοράς

Οι προσφέροντες δύνανται να ζητήσουν την απόσυρση υποβληθείσας προσφοράς, πριν την καταληκτική ημερομηνία υποβολής των προσφορών, με έγγραφο αίτημα τους προς την αναθέτουσα αρχή, σε μορφή ηλεκτρονικού αρχείου Portable Document Format (PDF) που φέρει εγκεκριμένη προηγμένη ηλεκτρονική υπογραφή ή προηγμένη ηλεκτρονική υπογραφή με χρήση εγκεκριμένων πιστοποιητικών σύμφωνα με την παρ. 3 του άρθρου 8 της υπ' αρ. 117384/26-10-2017 Κ.Υ.Α., μέσω της λειτουργικότητας «Επικοινωνία» του υποσυστήματος. Πιστοποιημένος χρήστης της αναθέτουσας αρχής, μετά από σχετική απόφαση της αναθέτουσας αρχής, η οποία αποδέχεται το σχετικό αίτημα του προσφέροντα, προβαίνει στην απόρριψη της σχετικής ηλεκτρονικής προσφοράς στο υποσύστημα πριν την καταληκτική ημερομηνία υποβολής της προσφοράς. Κατόπιν, ο οικονομικός φορέας δύναται να υποβάλει εκ νέου προσφορά μέσω του υποσυστήματος έως την καταληκτική ημερομηνία υποβολής των προσφορών.

Άρθρο 4: Διαδικασία ηλεκτρονικής αποσφράγισης και αξιολόγησης των προσφορών/ Κατακύρωση/ Σύναψη σύμβασης/ Ενστάσεις

4.1 Ηλεκτρονική Αποσφράγιση/ Αξιολόγηση/ Έγκριση πρακτικού

α) Μετά την καταληκτική ημερομηνία υποβολής προσφορών, όπως ορίζεται στο άρθρο 18 της παρούσας, και πριν την ηλεκτρονική αποσφράγιση, **η αναθέτουσα αρχή κοινοποιεί στους προσφέροντες τον σχετικό κατάλογο συμμετεχόντων, όπως αυτός παράγεται από το υποσύστημα.**

β) Στη συνέχεια, τα μέλη της Επιτροπής Διαγωνισμού, κατά την ημερομηνία και ώρα που ορίζεται στο άρθρο 18 της παρούσας, προβαίνουν σε ηλεκτρονική αποσφράγιση του υποφακέλου «Δικαιολογητικά Συμμετοχής» και του υποφακέλου “Οικονομική Προσφορά”.

γ) Στον ηλεκτρονικό χώρο «Συνημμένα Ηλεκτρονικού Διαγωνισμού», αναρτάται από την Επιτροπή Διαγωνισμού ο σχετικός κατάλογος μειοδοσίας, προκειμένου να λάβουν γνώση οι προσφέροντες.

δ) Ακολούθως, η Επιτροπή Διαγωνισμού προβαίνει, κατά σειρά μειοδοσίας, σε έλεγχο της ολόγραφης και αριθμητικής αναγραφής των επιμέρους ποσοστών έκπτωσης και της ομαλής μεταξύ τους σχέσης, βάσει της παραγωγής σχετικού ψηφιακού αρχείου, μέσα από το υποσύστημα.

Για την εφαρμογή του ελέγχου ομαλότητας, χρησιμοποιείται από την Επιτροπή Διαγωνισμού η μέση έκπτωση προσφοράς (Εμ), σύμφωνα με τα οριζόμενα στα άρθρα 95 και 98 του ν. 4412/2016.

ε) Όλες οι οικονομικές προσφορές, μετά τις τυχόν αναγκαίες διορθώσεις, καταχωρίζονται, κατά τη σειρά μειοδοσίας, στο πρακτικό της επιτροπής, το οποίο και υπογράφεται από τα μέλη της.

στ) Στη συνέχεια, η Επιτροπή Διαγωνισμού, την ίδια ημέρα, ελέγχει τα δικαιολογητικά συμμετοχής

του άρθρου 24.2 της παρούσας κατά τη σειρά της μειοδοσίας, αρχίζοντας από τον πρώτο μειοδότη. Αν η ολοκλήρωση του ελέγχου αυτού δεν είναι δυνατή την ίδια μέρα, λόγω του μεγάλου αριθμού των προσφορών και του ελέγχου των εγγυητικών επιστολών, η διαδικασία συνεχίζεται τις επόμενες εργάσιμες ημέρες.

ζ) Η Επιτροπή Διαγωνισμού, πριν την ολοκλήρωση της σύνταξης του πρακτικού της, επικοινωνεί με τους εκδότες που αναγράφονται στις υποβληθείσες εγγυητικές επιστολές, προκειμένου να διαπιστώσει την εγκυρότητά τους. Αν διαπιστωθεί πλαστότητα εγγυητικής επιστολής, ο υποψήφιος αποκλείεται από τον διαγωνισμό, υποβάλλεται μηνυτήρια αναφορά στον αρμόδιο εισαγγελέα και κινείται διαδικασία πειθαρχικής δίωξης, σύμφωνα με τις διατάξεις των άρθρων 82 και επόμενα του ν. 3669/2008.

η) Η περιγραφόμενη διαδικασία καταχωρείται στο πρακτικό της Επιτροπής Διαγωνισμού ή σε παράρτημά του, που υπογράφεται από τον Πρόεδρο και τα μέλη της.

Η Επιτροπή Διαγωνισμού ολοκληρώνει τη σύνταξη του σχετικού πρακτικού με το αποτέλεσμα της διαδικασίας, με το οποίο εισηγείται την ανάθεση της σύμβασης στον μειοδότη (ή τη ματαίωση της διαδικασίας), και υποβάλλει στην αναθέτουσα αρχή το σχετικό ηλεκτρονικό αρχείο, ως "εσωτερικό", μέσω της λειτουργίας "επικοινωνία" του υποσυστήματος, προς έγκριση.¹²

θ) Στη συνέχεια, η αναθέτουσα αρχή κοινοποιεί την απόφαση έγκρισης του πρακτικού σε όλους τους προσφέροντες και παρέχει πρόσβαση στα υποβληθέντα στοιχεία των λοιπών συμμετεχόντων. Κατά της απόφασης αυτής χωρεί ένσταση, κατά τα οριζόμενα στην παράγραφο 4.3 της παρούσης.

ι) Επισημαίνεται ότι, σε περίπτωση που οι προσφορές έχουν την ίδια ακριβώς τιμή (ισότιμες), η αναθέτουσα αρχή επιλέγει τον (προσωρινό) ανάδοχο με κλήρωση μεταξύ των οικονομικών φορέων που υπέβαλαν ισότιμες προσφορές. Η κλήρωση γίνεται ενώπιον της Επιτροπής Διαγωνισμού και παρουσία των οικονομικών φορέων που υπέβαλαν τις ισότιμες προσφορές, σε ημέρα και ώρα που θα τους γνωστοποιηθεί μέσω της λειτουργικότητας "επικοινωνία" του υποσυστήματος.

4.2 Πρόσκληση υποβολής δικαιολογητικών προσωρινού αναδόχου/ Κατακύρωση/ Πρόσκληση για υπογραφή σύμβασης

α) Μετά την αξιολόγηση των προσφορών, η αναθέτουσα αρχή προσκαλεί, στο πλαίσιο της σχετικής ηλεκτρονικής διαδικασίας σύναψης σύμβασης και μέσω της λειτουργικότητας της «Επικοινωνίας», τον προσωρινό ανάδοχο να υποβάλει εντός προθεσμίας **είκοσι (20) ημερολογιακών ημερών**¹³ τα προβλεπόμενα στις κείμενες διατάξεις δικαιολογητικά προσωρινού αναδόχου και τα αποδεικτικά έγγραφα νομιμοποίησης¹⁴.

β) Τα δικαιολογητικά του προσωρινού αναδόχου υποβάλλονται από τον οικονομικό φορέα ηλεκτρονικά, μέσω της λειτουργικότητας της «Επικοινωνίας» στην αναθέτουσα αρχή.

γ) Αν δεν υποβληθούν τα ως άνω δικαιολογητικά ή υπάρχουν ελλείψεις σε αυτά που υποβλήθηκαν, παρέχεται προθεσμία στον προσωρινό ανάδοχο να τα υποβάλει ή να τα συμπληρώσει εντός πέντε (5) ημερών από την κοινοποίηση σχετικής ειδοποίησης σε αυτόν μέσω της λειτουργικότητας της «Επικοινωνίας» του υποσυστήματος. Η αναθέτουσα αρχή μπορεί να παρατείνει την ως άνω προθεσμία, εφόσον αιτιολογείται αυτό επαρκώς και κατ' ανώτατο όριο για δεκαπέντε (15) επιπλέον ημέρες.

Εντός τριών (3) εργάσιμων ημερών από την ηλεκτρονική υποβολή των ως άνω στοιχείων και δικαιολογητικών, σύμφωνα με τα ανωτέρω υπο β) και γ) αναφερόμενα, προσκομίζονται υποχρεωτικά από τον οικονομικό φορέα στην αναθέτουσα αρχή, σε έντυπη μορφή και σε σφραγισμένο φάκελο, τα έγγραφα που απαιτείται να προσκομισθούν σε πρωτότυπη μορφή, σύμφωνα με τις διατάξεις του άρθρου 11 παρ. 2 του ν. 2690/1999 "Κώδικας Διοικητικής Διαδικασίας", όπως τροποποιήθηκε με τις διατάξεις του άρθρου 1 παρ. 2 του ν. 4250/2014.

δ) Αν κατά τον έλεγχο των παραπάνω δικαιολογητικών διαπιστωθεί ότι:

i) τα στοιχεία που δηλώθηκαν με το Τυποποιημένο Έντυπο Υπεύθυνης Δήλωσης (ΤΕΥΔ), είναι ψευδή ή ανακριβή ή

ii) αν δεν υποβληθούν στο προκαθορισμένο χρονικό διάστημα τα απαιτούμενα πρωτότυπα ή αντίγραφα, των παραπάνω δικαιολογητικών, ή

iii) αν από τα δικαιολογητικά που προσκομίσθηκαν νομίμως και εμπροθέσμως, δεν αποδεικνύονται οι όροι και οι προϋποθέσεις συμμετοχής σύμφωνα με τα άρθρα 21, 22 και 23 της παρούσας,¹⁵

απορρίπτεται η προσφορά του προσωρινού αναδόχου, καταπίπτει υπέρ της αναθέτουσας αρχής η εγγύηση συμμετοχής του και η κατακύρωση γίνεται στον προσφέροντα που υπέβαλε την αμέσως επόμενη πλέον συμφέρουσα από οικονομική άποψη προσφορά βάσει της τιμής τηρουμένης της

ανωτέρω διαδικασίας.

Σε περίπτωση έγκαιρης και προσηκούσας ενημέρωσης της αναθέτουσας αρχής για μεταβολές στις προϋποθέσεις τις οποίες ο προσωρινός ανάδοχος είχε δηλώσει με το Τυποποιημένο Έντυπο Υπεύθυνης Δήλωσης (ΤΕΥΔ) ότι πληροί και οι οποίες επήλθαν ή για τις οποίες έλαβε γνώση ο προσωρινός ανάδοχος μετά την δήλωση και μέχρι την ημέρα της ειδοποίησης/πρόσκλησης για την προσκόμιση των δικαιολογητικών κατακύρωσης (οψιγενείς μεταβολές), δεν καταπίπτει υπέρ της αναθέτουσας αρχής η εγγύηση συμμετοχής του, που είχε προσκομισθεί, σύμφωνα με το άρθρο 15 της παρούσας.

Αν κανένας από τους προσφέροντες δεν υπέβαλε αληθή ή ακριβή δήλωση, ή αν κανένας από τους προσφέροντες δεν προσκομίζει ένα ή περισσότερα από τα απαιτούμενα δικαιολογητικά, ή αν κανένας από τους προσφέροντες δεν αποδεικνύει ότι πληροί τα κριτήρια ποιοτικής επιλογής του άρθρου 22, η διαδικασία σύναψης της σύμβασης ματαιώνεται.

Η διαδικασία ελέγχου των ως άνω δικαιολογητικών ολοκληρώνεται με τη σύνταξη πρακτικού από την Επιτροπή Διαγωνισμού, η οποία, στη συνέχεια, το κοινοποιεί, μέσω της «λειτουργικότητας της «Επικοινωνίας», στην αναθέτουσα αρχή για τη λήψη απόφασης.

Η αναθέτουσα αρχή προβαίνει, μετά την έγκριση του ανωτέρω πρακτικού, στην κοινοποίηση της απόφασης κατακύρωσης, μαζί με αντίγραφο όλων των πρακτικών, **σε κάθε προσφέροντα εκτός από τον προσωρινό ανάδοχο**, σύμφωνα με τις κείμενες διατάξεις, μέσω της λειτουργικότητας της «Επικοινωνίας», και επιπλέον αναρτά τα Δικαιολογητικά του προσωρινού αναδόχου στον χώρο «Συνημμένα Ηλεκτρονικού Διαγωνισμού».

ε) **Μετά την ολοκλήρωση του προσυμβατικού ελέγχου από το Ελεγκτικό Συνέδριο, εφόσον απαιτείται, σύμφωνα με τα άρθρα 35 και 36 του ν. 4129/2013¹⁶, ο προσωρινός ανάδοχος, υποβάλλει επικαιροποιημένα τα δικαιολογητικά του άρθρου 23.3-23.10 της παρούσας, μετά από σχετική πρόσκληση της αναθέτουσας αρχής, μέσω της λειτουργικότητας της “Επικοινωνίας” του υποσυστήματος, προκειμένου να διαπιστωθεί ότι δεν έχουν εκλείψει οι προϋποθέσεις συμμετοχής του άρθρου 21, ότι εξακολουθούν να πληρούνται τα κριτήρια επιλογής του άρθρου 22 και ότι δεν συντρέχουν οι λόγοι αποκλεισμού του ίδιου άρθρου.**

Μέσω της λειτουργικότητας της “Επικοινωνίας” του υποσυστήματος κοινοποιείται η απόφαση κατακύρωσης στον προσωρινό ανάδοχο¹⁷. Με την ίδια απόφαση καλείται ο ανάδοχος όπως προσέλθει σε ορισμένο τόπο και χρόνο για την υπογραφή του συμφωνητικού, θέτοντάς του η αναθέτουσα αρχή προθεσμία που δεν μπορεί να υπερβαίνει τις είκοσι (20) ημερολογιακές ημέρες από την κοινοποίηση ειδικής ηλεκτρονικής πρόσκλησης, μέσω της λειτουργικότητας της “Επικοινωνίας” του υποσυστήματος, προσκομίζοντας, και την απαιτούμενη εγγυητική επιστολή καλής εκτέλεσης. Η εν λόγω κοινοποίηση επιφέρει τα έννομα αποτελέσματα της απόφασης κατακύρωσης, σύμφωνα με οριζόμενα στην παρ. 3 του άρθρου 105 του ν.4412/2016.

Εάν ο ανάδοχος δεν προσέλθει να υπογράψει το συμφωνητικό, μέσα στην προθεσμία που ορίζεται στην ειδική πρόσκληση, κηρύσσεται έκπτωτος, καταπίπτει υπέρ της αναθέτουσας αρχής η εγγύηση συμμετοχής του και η κατακύρωση γίνεται στον προσφέροντα που υπέβαλε την αμέσως επόμενη πλέον συμφέρουσα από οικονομική άποψη προσφορά βάσει τιμής. Αν κανένας από τους προσφέροντες δεν προσέλθει για την υπογραφή του συμφωνητικού, η διαδικασία σύναψης της σύμβασης ματαιώνεται, σύμφωνα με την περίπτωση β της παραγράφου 1 του άρθρου 106 του ν. 4412/2016.

4.3 Ενστάσεις¹⁸

4.3.1 Ένσταση κατά πράξης της αναθέτουσας αρχής υποβάλλεται εντός προθεσμίας πέντε (5) ημερών από την κοινοποίηση της προσβαλλόμενης πράξης στον ενδιαφερόμενο οικονομικό φορέα. Η ένσταση κατά της διακήρυξης υποβάλλεται σε προθεσμία που εκτείνεται μέχρι το ήμισυ του χρονικού διαστήματος από τη δημοσίευση της διακήρυξης στο ΚΗΜΔΗΣ μέχρι την καταληκτική ημερομηνία υποβολής των προσφορών του άρθρου 18 της παρούσας, **δηλαδή έως και την 26/02/18**. Για τον υπολογισμό της προθεσμίας αυτής συνυπολογίζονται και οι ημερομηνίες της δημοσίευσης και της υποβολής των προσφορών¹⁹.

4.3.2 Η ένσταση υποβάλλεται μέσω της λειτουργικότητας της “Επικοινωνίας” του υποσυστήματος. Η αναθέτουσα αρχή αποφασίζει, σύμφωνα με τα οριζόμενα και στο άρθρο 221 του ν. 4412/2016, ύστερα από γνώμη της Επιτροπής Διαγωνισμού για τις ενστάσεις του πρώτου εδαφίου του παρόντος και ύστερα από γνώμη του αρμόδιου Τεχνικού Συμβουλίου για τις ενστάσεις του δεύτερου εδαφίου του παρόντος, εντός προθεσμίας δέκα (10) ημερών από την κοινοποίηση της ένστασης.

Στην περίπτωση της ένστασης κατά της διακήρυξης, η αναθέτουσα αρχή αποφασίζει σε κάθε περί-

πτωση πριν την καταληκτική ημερομηνία υποβολής των προσφορών. Με την άπρακτη πάροδο των ανωτέρω προθεσμιών τεκμαίρεται η απόρριψη της ένστασης.

4.3.3 Για το παραδεκτό της άσκησης ένστασης, απαιτείται, με την κατάθεση της ένστασης, η καταβολή παραβόλου, υπέρ του Δημοσίου, ποσού 600,00 ευρώ²⁰. Το παράβολο αυτό αποτελεί δημόσιο έσοδο. Το παράβολο επιστρέφεται με πράξη της αναθέτουσας αρχής, αν η ένσταση γίνει δεκτή ή μερικώς δεκτή από το αποφασίζον διοικητικό όργανο.²¹

Άρθρο 5: Έγγραφα της σύμβασης κατά το στάδιο της εκτέλεσης -- Σειρά ισχύος

Σχετικά με την υπογραφή της σύμβασης, ισχύουν τα προβλεπόμενα στην παρ. 5 άρθρου 105 και 135 του ν. 4412/2016.

Τα έγγραφα της σύμβασης με βάση τα οποία θα εκτελεσθεί το έργο είναι τα αναφερόμενα παρακάτω. Σε περίπτωση ασυμφωνίας των περιεχομένων σε αυτά όρων, η σειρά ισχύος καθορίζεται ως κατωτέρω.

1. Το συμφωνητικό.
2. Η παρούσα Διακήρυξη.
3. Η Οικονομική Προσφορά.
4. Το Τιμολόγιο Δημοπράτησης
5. Η Ειδική Συγγραφή Υποχρεώσεων (Ε.Σ.Υ.).
6. Η Τεχνική Συγγραφή Υποχρεώσεων (Τ.Σ.Υ) με τις Τεχνικές Προδιαγραφές και τα Παραρτήματα τους,
7. Η Τεχνική Περιγραφή (Τ.Π.).
8. Ο Προϋπολογισμός Δημοπράτησης.
9. Οι εγκεκριμένες μελέτες του έργου.
10. Το εγκεκριμένο Χρονοδιάγραμμα κατασκευής του έργου.

Άρθρο 6: Γλώσσα διαδικασίας

- 6.1. Τα έγγραφα της σύμβασης συντάσσονται υποχρεωτικά στην ελληνική γλώσσα και προαιρετικά και σε άλλες γλώσσες, συνολικά ή μερικά. Σε περίπτωση ασυμφωνίας μεταξύ των τμημάτων των εγγράφων της σύμβασης που έχουν συνταχθεί σε περισσότερες γλώσσες, επικρατεί η ελληνική έκδοση. Τυχόν ενστάσεις υποβάλλονται στην ελληνική γλώσσα.
- 6.2. Οι προσφορές και τα περιλαμβανόμενα σε αυτές στοιχεία, καθώς και τα αποδεικτικά έγγραφα συντάσσονται στην ελληνική γλώσσα ή συνοδεύονται από επίσημη μετάφρασή τους στην ελληνική γλώσσα.
- 6.3. Στα αλλοδαπά δημόσια έγγραφα και δικαιολογητικά εφαρμόζεται η Συνθήκη της Χάγης της 5.10.1961, που κυρώθηκε με το ν. 1497/1984 (Α'188). Ειδικά τα αλλοδαπά ιδιωτικά έγγραφα μπορούν να συνοδεύονται από μετάφρασή τους στην ελληνική γλώσσα επικυρωμένη είτε από πρόσωπο αρμόδιο κατά τις διατάξεις της εθνικής νομοθεσίας είτε από πρόσωπο κατά νόμο αρμόδιο της χώρας στην οποία έχει συνταχθεί το έγγραφο²². Επίσης, γίνονται υποχρεωτικά αποδεκτά ευκρινή φωτοαντίγραφα εγγράφων που έχουν εκδοθεί από αλλοδαπές αρχές και έχουν επικυρωθεί από δικηγόρο, σύμφωνα με τα προβλεπόμενα στην παρ. 2 περ.β του άρθρου 11 του ν. 2690/1999 "Κώδικας Διοικητικής Διαδικασίας", αντικαταστάθηκε ως άνω με το άρθρο 1 παρ.2 του ν.4250/2014.
- 6.4. Ενημερωτικά και τεχνικά φυλλάδια και άλλα έντυπα -εταιρικά ή μη- με ειδικό τεχνικό περιεχόμενο μπορούν να υποβάλλονται σε άλλη γλώσσα, χωρίς να συνοδεύονται από μετάφραση στην ελληνική
- 6.5. Η επικοινωνία με την αναθέτουσα αρχή, καθώς και μεταξύ αυτής και του αναδόχου, θα γίνονται υποχρεωτικά στην ελληνική γλώσσα.

Άρθρο 7: Εφαρμοστέα νομοθεσία

- 7.1. Για τη δημοπράτηση του έργου, την εκτέλεση της σύμβασης και την κατασκευή του, εφαρμόζονται οι διατάξεις των παρακάτω νομοθετημάτων, όπως ισχύουν:
 - του ν. 4472/2017 (Α'74) και ιδίως των άρθρων 118 και 119,
 - του ν. 4412/2016 «Δημόσιες Συμβάσεις Έργων, Προμηθειών και Υπηρεσιών (προσαρμογή στις Οδηγίες 201/24/Ε και 2014/25/ΕΕ)» (Α' 147),
 - του ν. 4314/2014 (Α' 265) "Α) Για τη διαχείριση, τον έλεγχο και την εφαρμογή αναπτυξιακών παρεμβάσεων για την προγραμματική περίοδο 2014-2020, Β) Ενσωμάτωση της Οδηγίας 2012/17 του Ευρωπαϊκού Κοινοβουλίου και του Συμβουλίου της 13ης Ιουνίου 2012 (ΕΕ L 156/16.6.2012) στο ελληνικό δίκαιο, τροποποίηση του ν. 3419/2005 (Α' 297) και άλλες

διατάξεις” και του ν. 3614/2007 (Α’ 267) «Διαχείριση, έλεγχος και εφαρμογή αναπτυξιακών παρεμβάσεων για την προγραμματική περίοδο 2007 -2013», και του ν. 3614/2007 (Α’ 267) «Διαχείριση, έλεγχος και εφαρμογή αναπτυξιακών παρεμβάσεων για την προγραμματική περίοδο 2007 -2013»²³

- του ν. 4278/2014 (Α’157) και ειδικότερα το άρθρο 59 «Άρση περιορισμών συμμετοχής εργοληπτικών επιχειρήσεων σε δημόσια έργα»,

- του ν. 4270/2014 (Α’ 143) «Αρχές δημοσιονομικής διαχείρισης και εποπτείας (ενσωμάτωση της Οδηγίας 2011/85/ΕΕ) – δημόσιο λογιστικό και άλλες διατάξεις», όπως ισχύει

- του ν. 4250/2014 «Διοικητικές Απλουστεύσεις - Καταργήσεις, Συγχωνεύσεις Νομικών Προσώπων και Υπηρεσιών του Δημοσίου Τομέα-Τροποποίηση Διατάξεων του π.δ. 318/1992 (Α’161) και λοιπές ρυθμίσεις» (Α’ 74) και ειδικότερα το άρθρο 1 αυτού,

- του ν. 4129/2013 (Α’ 52) «Κύρωση του Κώδικα Νόμων για το Ελεγκτικό Συνέδριο»,

- του άρθρου 26 του ν.4024/2011 (Α 226) «Συγκρότηση συλλογικών οργάνων της διοίκησης και ορισμός των μελών τους με κλήρωση»,²⁴

- του ν. 4013/2011 (Α’ 204) «Σύσταση ενιαίας Ανεξάρτητης Αρχής Δημοσίων Συμβάσεων και Κεντρικού Ηλεκτρονικού Μητρώου Δημοσίων Συμβάσεων...»,

- του ν. 3861/2010 (Α’ 112) «Ενίσχυση της διαφάνειας με την υποχρεωτική ανάρτηση νόμων και πράξεων των κυβερνητικών, διοικητικών και αυτοδιοικητικών οργάνων στο διαδίκτυο "Πρόγραμμα Διαύγεια" και άλλες διατάξεις»,

- των παραγράφων 4 και 5 του άρθρου 20, των άρθρων 80-110, της παραγράφου 1α του άρθρου 176 ν. 3669/2008 (Α’ 116) «Κύρωση της Κωδικοποίησης της νομοθεσίας κατασκευής δημοσίων έργων» (ΚΔΕ),

- του ν. 3548/2007 (Α’ 68) «Καταχώριση δημοσιεύσεων των φορέων του Δημοσίου στο νομαρχιακό και τοπικό Τύπο και άλλες διατάξεις»,

- του ν. 2690/1999 (Α’ 45) “Κύρωση του Κώδικα Διοικητικής Διαδικασίας και άλλες διατάξεις”

- του π.δ 80/2016 “Ανάληψη υποχρεώσεων από τους διατάκτες” (Α’ 145)²⁵

- του π.δ 28/2015 (Α’ 34) “Κωδικοποίηση διατάξεων για την πρόσβαση σε δημόσια έγγραφα και στοιχεία”,

- της με αρ. 117384/26-10-2017 Κοινής Υπουργικής Απόφασης (3821 Β) «Ρυθμίσεις τεχνικών ζητημάτων που αφορούν την ανάθεση των Δημοσίων Συμβάσεων έργων, μελετών, και παροχής τεχνικών και λοιπών συναφών επιστημονικών υπηρεσιών σχετικά με χρήση των επιμέρους εργαλείων και διαδικασιών του Εθνικού Συστήματος Ηλεκτρονικών Δημοσίων Συμβάσεων (Ε.Σ.Η.ΔΗ.Σ.)».

- της με αρ. 57654/2017 Υπουργικής Απόφασης (Β’ 1781) «Ρύθμιση ειδικότερων θεμάτων λειτουργίας και διαχείρισης του Κεντρικού Ηλεκτρονικού Μητρώου Δημοσίων Συμβάσεων (ΚΗΜΔΗΣ) του Υπουργείου Οικονομίας και Ανάπτυξης»,

- της με αρ. 56902/215/19-5-2017 Υπουργικής Απόφασης (Β’ 1924) «Τεχνικές λεπτομέρειες και διαδικασίες λειτουργίας του Εθνικού Συστήματος Ηλεκτρονικών Δημοσίων Συμβάσεων (Ε.Σ.Η.ΔΗ.Σ.)»,

7.2 Ο ν. 3310/2005 “Μέτρα για τη διασφάλιση της διαφάνειας και την αποτροπή καταστρατηγήσεων κατά τη διαδικασία σύναψης δημοσίων συμβάσεων” (Α’ 30), όπως τροποποιήθηκε με το ν. 3414/2005 (Α’ 279), για τη διασταύρωση των στοιχείων του αναδόχου με τα στοιχεία του Ε.Σ.Ρ., το π.δ. 82/1996 (Α 66) «Ονομαστικοποίηση των μετοχών Ελληνικών Ανωνύμων Εταιρειών που μετέχουν στις διαδικασίες ανάληψης έργων ή προμηθειών του Δημοσίου ή των νομικών προσώπων του ευρύτερου δημόσιου τομέα», η κοινή απόφαση των Υπουργών Ανάπτυξης και Επικρατείας υπ’ αριθμ. 20977/2007 (Β’ 1673) σχετικά με τα “Δικαιολογητικά για την τήρηση των μητρώων του Ν.3310/2005, όπως τροποποιήθηκε με το Ν.3414/2005”²⁶, καθώς και η απόφαση του Υφυπουργού Οικονομίας και Οικονομικών υπ’ αριθμ.1108437/2565/ΔΟΣ/2005 (Β’ 1590) “Καθορισμός χωρών στις οποίες λειτουργούν εξωχώριες εταιρίες”.

7.3 Οι διατάξεις του ν. 2859/2000 (Α’ 248) «Κύρωση Κώδικα Φόρου Προστιθέμενης Αξίας».

7.4 Οι σε εκτέλεση των ανωτέρω διατάξεων εκδοθείσες κανονιστικές πράξεις²⁷, καθώς και λοιπές διατάξεις που αναφέρονται ρητά ή απορρέουν από τα οριζόμενα στα συμβατικά τεύχη της παρούσας καθώς και το σύνολο των διατάξεων του ασφαλιστικού, εργατικού, περιβαλλοντικού και φορολογικού δικαίου και γενικότερα κάθε διάταξη (Νόμος, Π.Δ., Υ.Α.) και ερμηνευτική εγκύκλιος που διέπει την ανάθεση και εκτέλεση του έργου της παρούσας σύμβασης, έστω και αν δεν αναφέρονται ρητά.

7.5 Προσθήκες και εν γένει προσαρμογές άρθρων της διακήρυξης (πέραν των όσων

ήδη προβλέπονται ρητώς στο κείμενο της πρότυπης διακήρυξης) μπορούν να προστίθενται και να περιλαμβάνονται, μόνο εφόσον είναι απόλυτα συμβατές με την ισχύουσα κάθε φορά νομοθεσία.

Άρθρο 8: Χρηματοδότηση του Έργου, Φόροι, Δασμοί, κ.λ.π.- Πληρωμή Αναδόχου

- 8.1.** Το έργο χρηματοδοτείται από τους ίδιους πόρους της Περιφέρειας Αττικής (ΚΑΕ 9779.03.149 του Π/Υ της Περιφέρειας Αττικής) (Κ.Α. 64.7322.0001 του Π/Υ του Δήμου).²⁸ Το έργο υπόκειται στις κρατήσεις²⁹ που προβλέπονται για τα έργα αυτά, περιλαμβανομένης της κράτησης ύψους 0,06% υπέρ των λειτουργικών αναγκών της Ενιαίας Ανεξάρτητης Αρχής Δημοσίων Συμβάσεων, σύμφωνα με το άρθρο 4 παρ 3 ν. 4013/2011, της κράτησης ύψους 0,06% υπέρ των λειτουργικών αναγκών της Αρχής Εξέτασης Προδικαστικών Προσφυγών, σύμφωνα με το άρθρο 350 παρ. 3 του ν. 4412/2016, καθώς και της κράτησης 6%, σύμφωνα με τις διατάξεις του άρθρου 53 παρ. 7 περ.θ' του ν.4412/2016 και της υπ' αριθμ. ΔΝΣγ/οικ.42217/ΦΝ466/12.6.2017 απόφασης του Υπουργού Υποδομών και Μεταφορών (Β' 2235).
- 8.2.** Τα γενικά έξοδα, όφελος κ.λ.π. του Αναδόχου και οι επιβαρύνσεις από φόρους, δασμούς κ.λ.π. καθορίζονται στο αντίστοιχο άρθρο της Ε.Σ.Υ. Ο Φ.Π.Α. βαρύνει τον Κύριο του Έργου.
- 8.3.** Οι πληρωμές θα γίνονται σύμφωνα με το άρθρο 152 του ν. 4412/2016 και το αντίστοιχο άρθρο της Ε.Σ.Υ. Η πληρωμή του εργολαβικού τιμήματος θα γίνεται σε EURO.

Άρθρο 9: Συμπλήρωση – αποσαφήνιση πληροφοριών και δικαιολογητικών

Η αναθέτουσα αρχή³⁰ μπορεί, κατά τη διαδικασία αξιολόγησης των προσφορών, να καλέσει τους οικονομικούς φορείς, μέσω της λειτουργικότητας της “Επικοινωνίας” του υποσυστήματος να συμπληρώσουν ή να διευκρινίσουν τα έγγραφα ή δικαιολογητικά που έχουν υποβάλει, συμπεριλαμβανομένης και της οικονομικής τους προσφοράς, μέσα σε εύλογη προθεσμία, η οποία δεν μπορεί να είναι μικρότερη από επτά (7) ημερολογιακές ημέρες από την ημερομηνία κοινοποίησης σε αυτούς της σχετικής πρόσκλησης, σύμφωνα με τα ειδικότερα οριζόμενα στις διατάξεις των άρθρων 102 και 103 του ν. 4412/2016 και του άρθρου 13 της υπ' αρ. 117384/26-10-2017 Κ.Υ.Α. Οποιαδήποτε διευκρίνιση ή συμπλήρωση που υποβάλλεται από τους προσφέροντες ή υποψηφίους, χωρίς να έχει ζητηθεί από την αναθέτουσα αρχή³¹, δεν λαμβάνεται υπόψη.

Άρθρο 10: Απόφαση ανάληψης υποχρέωσης - Έγκριση δέσμευσης πίστωσης

Για την παρούσα διαδικασία έχει εκδοθεί η απόφαση με αρ.πρωτ. 411/2017/Ο.Ε. (ΑΔΑ ΩΕΒΥΩ62-ΣΦΟ) για την ανάληψη υποχρέωσης/έγκριση δέσμευσης πίστωσης για το οικονομικό έτος 2017 και με αρ. (903/17) καταχώρηση στο βιβλίο εγκρίσεων και εντολών πληρωμής της Δ.Ο.Υ. (συμπληρώνεται και ο αριθμός της απόφασης έγκρισης της πολυετούς ανάληψης σε περίπτωση που η δαπάνη εκτείνεται σε περισσότερα του ενός οικονομικά έτη, σύμφωνα με το άρθρο 4 παρ. 4 του π.δ 80/2016).³²

Άρθρο 11: Τίτλος, προϋπολογισμός, τόπος, περιγραφή και ουσιώδη χαρακτηριστικά του έργου**Τίτλος του έργου**

Ο τίτλος του έργου είναι:

«ΔΙΑΜΟΡΦΩΣΗ ΤΜΗΜΑΤΩΝ Ο.Τ. 384 ΚΑΙ Ο.Τ. 385 ΠΕΡΙΟΧΗ ΜΥΚΟΝΙΑΤΙΚΑ Δ.Κ. ΑΓΙΩΝ ΑΝΑΡΓΥΡΩΝ».

11.1. Προϋπολογισμός Δημοπράτησης του έργου (εκτιμώμενη αξία της σύμβασης)

Ο προϋπολογισμός δημοπράτησης του έργου ανέρχεται σε³³ **532.258,06 πλέον φ.π.α. 24%** Ευρώ και αναλύεται σε:

Δαπάνη Εργασιών **346.365,71€**

Γενικά έξοδα και Όφελος εργολάβου (Γ.Ε.+Ο.Ε.) **62.345,83€.**

Απρόβλεπτα³⁴ (ποσοστου' **15%** επί της δαπάνης εργασιών και του κονδυλίου Γ.Ε.+Ο.Ε.) **61.306,73€**, που αναλώνονται σύμφωνα με τους όρους του άρθρου 156 παρ. 3.(α) του ν. 4412/2016.

Στο ανωτέρω ποσό προβλέπεται δαπάνη απολογιστικών ποσού' **50.000,00€** σύμφωνα με το άρθρο 154 του ν. 4412/2016.³⁵

Στο ανωτέρω ποσό προβλέπεται αναθεώρηση στις τιμές ποσού' **12.239,79€** σύμφωνα με το άρθρο 153 του ν. 4412/2016.

Ρήτρα πρόσθετης καταβολής (πριμ), σύμφωνα με το άρθρο 149 του ν. 4412/2016 **ΟΧΙ** (εφόσον προβλέπεται).

11.2. Τόπος εκτέλεσης του έργου

ΔΗΜΟΣ ΑΓΙΩΝ ΑΝΑΡΓΥΡΩΝ-ΚΑΜΑΤΕΡΟΥ

11.3. Περιγραφή και ουσιώδη χαρακτηριστικά του έργου

Αφορά έργα ανάπλασης του χώρου πρασίνου-αθλοπαιδιών και της πλατείας που βρίσκονται στην οδό Αγ.Νικολάου μεταξύ των Ο.Τ.384 και 385 της Δ.Κ. Αγίων Αναργύρων.

Επισημαίνεται ότι, το φυσικό και οικονομικό αντικείμενο των δημοπρατούμενων έργων δεν πρέπει να μεταβάλλεται ουσιωδώς κατά τη διάρκεια εκτέλεσης της σύμβασης, κατά τα οριζόμενα στην παρ. 4 του άρθρου 132 ν. 4412/2016. Δυνατότητα μεταβολής υφίσταται, μόνο υπό τις προϋποθέσεις των άρθρων 132 και 156 ν. 4412/2016.

Επιτρέπεται η χρήση των «επί έλασσον» δαπανών με τους ακόλουθους όρους και περιορισμούς:

- Δεν τροποποιείται το «βασικό σχέδιο» της προκήρυξης, ούτε οι προδιαγραφές του έργου, όπως περιγράφονται στα συμβατικά τεύχη, ούτε καταργείται ομάδα εργασιών της αρχικής σύμβασης.
- Δεν θίγεται η πληρότητα, ποιότητα και λειτουργικότητα του έργου.
- Δεν χρησιμοποιείται για την πληρωμή νέων εργασιών που δεν υπήρχαν στην αρχική σύμβαση.
- Δεν υπερβαίνει η δαπάνη αυτή, κατά τον τελικό εγκεκριμένο Ανακεφαλαιωτικό Πίνακα Εργασιών του έργου, ποσοστό είκοσι τοις εκατό (20%) της συμβατικής δαπάνης ομάδας εργασιών του έργου ούτε, αθροιστικά, ποσοστό δέκα τοις εκατό (10%) της δαπάνης της αρχικής αξίας σύμβασης χωρίς Φ.Π.Α., αναθεώρηση τιμών και απρόβλεπτες δαπάνες. Στην αθροιστική αυτή ανακεφαλαιώση λαμβάνονται υπόψη μόνο οι μεταφορές δαπάνης από μία ομάδα εργασιών σε άλλη.

Τα ποσά που εξοικονομούνται, εφόσον υπερβαίνουν τα ανωτέρω όρια (20% ή και 10%), μειώνουν ισόποσα τη δαπάνη της αξίας σύμβασης χωρίς Φ.Π.Α., αναθεωρήσεις και απρόβλεπτες δαπάνες. Για τη χρήση των «επί έλασσον δαπανών» απαιτείται σε κάθε περίπτωση η σύμφωνη γνώμη του Τεχνικού Συμβουλίου, ύστερα απο' εισήγηση του φορέα υλοποίησης. Ο προϋπολογισμός των έργων στα οποία εφαρμόζεται η παράγραφος αυτή αναλύεται σε Ομάδες Εργασιών, οι οποίες συντίθενται από εργασίες που υπάγονται σε ενιαία υποσύνολα του τεχνικού αντικειμένου των έργων, έχουν παρόμοιο τρόπο κατασκευής και επιδέχονται το ίδιο ποσοστό

έκπτωσης στις τιμές μονάδας τους. Με απόφαση του Υπουργού Υποδομών και Μεταφορών, η οποία μετά την έκδοσή της θα έχει εφαρμογή σε όλα τα ως άνω έργα, προσδιορίζονται οι ομάδες εργασιών ανά κατηγορία έργων.

Άρθρο 12: Προθεσμία εκτέλεσης του έργου

Η συνολική προθεσμία εκτέλεσης του έργου, ορίζεται σε **δώδεκα (12) ημερολογιακούς μήνες** από την ημέρα υπογραφής της σύμβασης³⁶.

Οι αποκλειστικές και ενδεικτικές τμηματικές προθεσμίες του έργου αναφέρονται στην Ε.Σ.Υ.

Άρθρο 13: Διαδικασία σύναψης σύμβασης - Όροι υποβολής προσφορών

13.1 Η επιλογή του Αναδόχου, θα γίνει σύμφωνα με την **«ανοικτή διαδικασία» του άρθρου 27** του ν. 4412/2016 και υπό τις προϋποθέσεις του νόμου αυτού.

13.2 Η οικονομική προσφορά των διαγωνιζομένων, θα συνταχθεί και υποβληθεί σύμφωνα με τα οριζόμενα στο άρθρο 95 παρ. 2.(α) του ν. 4412/2016 .

13.3 Κάθε προσφέρων μπορεί να υποβάλει μόνο μία προσφορά.³⁷

13.4 Δεν επιτρέπεται η υποβολή εναλλακτικών προσφορών.³⁸

13.5 Δε γίνονται δεκτές προσφορές για μέρος του αντικειμένου της σύμβασης.

Άρθρο 14: Κριτήριο Ανάθεσης

Κριτήριο για την ανάθεση της σύμβασης είναι η πλέον συμφέρουσα από οικονομική άποψη προσφορά μόνο βάσει τιμής (χαμηλότερη τιμή).

Άρθρο 15: Εγγύηση συμμετοχής

15.1 Για την συμμετοχή στον διαγωνισμό απαιτείται η κατάθεση από τους συμμετέχοντες οικονομικούς φορείς, κατά τους όρους της παρ. 1 α) του άρθρου 72 του ν. 4412/2016, εγγυητικής επιστολής συμμετοχής, που ανέρχεται στο ποσό των **10.645,00** ευρώ.³⁹ Στην περίπτωση ένωσης οικονομικών φορέων, η εγγύηση συμμετοχής περιλαμβάνει και τον όρο ότι η εγγύηση καλύπτει τις υποχρεώσεις όλων των οικονομικών φορέων που συμμετέχουν στην ένωση.

15.2 Οι εγγυητικές επιστολές συμμετοχής περιλαμβάνουν, σύμφωνα με το άρθρο 72 παρ. 4 του ν. 4412/2016, κατ' ελάχιστον τα ακόλουθα στοιχεία :

α) την ημερομηνία έκδοσης,

β) τον εκδότη,

γ) τον κύριο του έργου ή το φορέα κατασκευής του έργου προς τον οποίο απευθύνονται,

δ) τον αριθμό της εγγύησης,

ε) το ποσό που καλύπτει η εγγύηση,

στ) την πλήρη επωνυμία, τον Α.Φ.Μ. και τη διεύθυνση του οικονομικού φορέα υπέρ του οποίου εκδίδεται η εγγύηση (στην περίπτωση ένωσης αναγράφονται όλα τα παραπάνω για κάθε μέλος της ένωσης),

ζ) τους όρους ότι: αα) η εγγύηση παρέχεται ανέκκλητα και ανεπιφύλακτα, ο δε εκδότης παραιτείται του δικαιώματος της διαιρέσεως και της διζήσεως, και ββ) ότι σε περίπτωση κατάπτωσης αυτής, το ποσό της κατάπτωσης υπόκειται στο εκάστοτε ισχύον τέλος χαρτοσήμου,

η) τα στοιχεία της διακήρυξης (αριθμός, έτος, τίτλος έργου) και την καταληκτική ημερομηνία υποβολής προσφορών,

θ) την ημερομηνία λήξης ή τον χρόνο ισχύος της εγγύησης,

ι) την ανάληψη υποχρέωσης από τον εκδότη της εγγύησης να καταβάλει το ποσό της εγγύησης ολικά ή μερικά εντός πέντε (5) ημερών μετά από απλή έγγραφη ειδοποίηση εκείνου προς τον οποίο απευθύνεται.

(Στο σημείο αυτό γίνεται παραπομπή στα σχετικά υποδείγματα, εφόσον υπάρχουν).

15.3 Η εγγύηση συμμετοχής πρέπει να ισχύει τουλάχιστον για τριάντα (30) ημερολογιακές ημέρες μετά τη λήξη του χρόνου ισχύος της προσφοράς του άρθρου 19 της παρούσας, ήτοι μέχρι **και 07/01/2019**, άλλως η προσφορά απορρίπτεται. Η αναθέτουσα αρχή μπορεί, πριν τη λήξη της προσφοράς, να ζητά από τον προσφέροντα να παρατείνει, πριν τη λήξη τους, τη διάρκεια ισχύος της προσφοράς και της εγγύησης συμμετοχής.

15.4 Η εγγύηση συμμετοχής καταπίπτει, υπέρ του κυρίου του έργου, μετά από γνώμη του Τεχνικού Συμβουλίου αν ο προσφέρων αποσύρει την προσφορά του κατά τη διάρκεια

ισχύος αυτής και στις περιπτώσεις του άρθρου 4.2 της παρούσας. Η ένσταση του αναδόχου κατά της αποφάσεως δεν αναστέλλει την είσπραξη του ποσού της εγγυήσεως.

- 15.5** Η εγγύηση συμμετοχής επιστρέφεται στον ανάδοχο με την προσκόμιση της εγγυήσης καλής εκτέλεσης.
Η εγγύηση συμμετοχής επιστρέφεται στους λοιπούς προσφέροντες, σύμφωνα με τα ειδικότερα οριζόμενα στο άρθρο 72 του ν. 4412/2016 ⁴⁰.

Άρθρο 16: Χορήγηση Προκαταβολής – Ρήτρα πρόσθετης καταβολής (Πριμ)⁴¹

16.1 **ΔΕΝ**⁴² προβλέπεται η χορήγηση προκαταβολής στον Ανάδοχο .⁴³

16.2 **ΔΕΝ** προβλέπεται η πληρωμή πριμ στην παρούσα σύμβαση

Άρθρο 17: Εγγυήσεις καλής εκτέλεσης και λειτουργίας του έργου

17.1 Για την υπογραφή της σύμβασης απαιτείται η παροχή εγγυήσης καλής εκτέλεσης, σύμφωνα με το άρθρο 72 παρ. 1 β) του ν.4412/2016, το ύψος της οποίας καθορίζεται σε ποσοστό 5% επί της αξίας της σύμβασης, χωρίς Φ.Π.Α. και κατατίθεται πριν ή κατά την υπογραφή της σύμβασης. Η εγγύηση καλής εκτέλεσης καταπίπτει στην περίπτωση παράβασης των όρων της σύμβασης, όπως αυτή ειδικότερα ορίζει.

Σε περίπτωση τροποποίησης της σύμβασης κατά το άρθρο 132 ν. 4412/2016, η οποία συνεπάγεται αύξηση της συμβατικής αξίας, ο ανάδοχος είναι υποχρεωμένος να καταθέσει πριν την τροποποίηση, συμπληρωματική εγγύηση το ύψος της οποίας ανέρχεται σε ποσοστό 5% επί του ποσού της αύξησης χωρίς ΦΠΑ.

Η εγγύηση καλής εκτέλεσης της σύμβασης καλύπτει συνολικά και χωρίς διακρίσεις την εφαρμογή όλων των όρων της σύμβασης και κάθε απαίτηση της αναθέτουσας αρχής ή του κυρίου του έργου έναντι του αναδόχου.

Η εγγύηση καλής εκτέλεσης καταπίπτει υπέρ του κυρίου του έργου, με αιτιολογημένη απόφαση του Προϊσταμένου της Διευθύνουσας Υπηρεσίας, ιδίως μετά την οριστικοποίηση της έκπτωσης του αναδόχου. Η ένσταση του αναδόχου κατά της αποφάσεως δεν αναστέλλει την είσπραξη του ποσού της εγγυήσεως.

Οι εγγυητικές επιστολές καλής εκτέλεσης περιλαμβάνουν κατ' ελάχιστον τα αναφερόμενα στην παράγραφο 15.2 της παρούσας και επιπρόσθετα, τον αριθμό και τον τίτλο της σχετικής σύμβασης .

17.2 Εγγύηση καλής λειτουργίας

.....⁴⁴

Άρθρο 17Α: Έκδοση εγγυητικών

17.Α.1. Οι εγγυητικές επιστολές των άρθρων 15, 16 και 17 εκδίδονται από πιστωτικά ιδρύματα που λειτουργούν νόμιμα στα κράτη- μέλη της Ένωσης ή του Ευρωπαϊκού Οικονομικού Χώρου ή στα κράτη-μέλη της ΣΔΣ και έχουν, σύμφωνα με τις ισχύουσες διατάξεις, το δικαίωμα αυτό. Μπορούν, επίσης, να εκδίδονται από το Ε.Τ.Α.Α.-Τ.Σ.Μ.Ε.Δ.Ε. ή να παρέχονται με γραμμάτιο του Ταμείου Παρακαταθηκών και Δανείων, με παρακατάθεση σε αυτό του αντίστοιχου χρηματικού ποσού.⁴⁵

Αν συσταθεί παρακαταθήκη με γραμμάτιο παρακατάθεσης χρεογράφων στο Ταμείο Παρακαταθηκών και Δανείων, τα τοκομερίδια ή μερίσματα που λήγουν κατά τη διάρκεια της εγγυήσης επιστρέφονται μετά τη λήξη τους στον υπέρ ου η εγγύηση οικονομικό φορέα.

17.Α.2 Οι εγγυητικές επιστολές εκδίδονται κατ' επιλογή του οικονομικού φορέα/ αναδόχου από έναν ή περισσότερους εκδότες της παραπάνω παραγράφου, ανεξαρτήτως του ύψους των.

Εάν η εγγύηση εκδοθεί από αλλοδαπό πιστωτικό ίδρυμα μπορεί να συνταχθεί σε μία από τις επίσημες γλώσσες της Ευρωπαϊκής Ένωσης, αλλά θα συνοδεύεται απαραίτητα από μετάφραση στην ελληνική γλώσσα, σύμφωνα και με τα ειδικότερα οριζόμενα στο άρθρο 6.3. της παρούσας.

Η αναθέτουσα αρχή επικοινωνεί με τους φορείς που φέρονται να έχουν εκδώσει τις εγγυητικές επιστολές, προκειμένου να διαπιστώσει την εγκυρότητά τους⁴⁶.

Άρθρο 18: Ημερομηνία και ώρα λήξης της προθεσμίας υποβολής των προσφορών-αποσφράγισης

Ως ημερομηνία και ώρα λήξης της προθεσμίας υποβολής των προσφορών⁴⁷ ορίζεται η **08/03/2018, ημέρα Πέμπτη και ώρα 12:30μ.μ.**

Ως ημερομηνία και ώρα ηλεκτρονικής αποσφράγισης των προσφορών ορίζεται **15/03/2018, ημέρα Πέμπτη και ώρα 9:30π.μ.**⁴⁸

Αν, για λόγους ανωτέρας βίας ή για τεχνικούς λόγους δεν διενεργηθεί η αποσφράγιση κατά την ορισθείσα ημέρα ή αν μέχρι τη μέρα αυτή δεν έχει υποβληθεί καμία προσφορά, η αποσφράγιση και η καταληκτική ημερομηνία αντίστοιχα μετατίθενται σε οποιαδήποτε άλλη ημέρα, με απόφαση της αναθέτουσας αρχής. Η απόφαση αυτή κοινοποιείται στους προσφέροντες, μέσω της λειτουργικότητας "Επικοινωνία", πέντε (5) τουλάχιστον εργάσιμες ημέρες πριν τη νέα ημερομηνία, και αναρτάται στο ΚΗΜΔΗΣ, στην ιστοσελίδα της αναθέτουσας αρχής, εφόσον διαθέτει, καθώς και στον ειδικό, δημόσια προσβάσιμο, χώρο "ηλεκτρονικοί διαγωνισμοί" της πύλης www.promitheus.gov.gr του ΕΣΗΔΗΣ. Αν και στη νέα αυτή ημερομηνία δεν καταστεί δυνατή η αποσφράγιση των προσφορών ή δεν υποβληθούν προσφορές, μπορεί να ορισθεί και νέα ημερομηνία, εφαρμοζομένων κατά τα λοιπά των διατάξεων των δύο προηγούμενων εδαφίων.

Άρθρο 19: Χρόνος ισχύος προσφορών

Κάθε υποβαλλόμενη προσφορά δεσμεύει τον συμμετέχοντα στον διαγωνισμό κατά τη διάταξη του άρθρου 97 του ν. 4412/2016, για διάστημα **εννέα (9) μηνών**⁴⁹, από την ημερομηνία λήξης της προθεσμίας υποβολής των προσφορών.

Η αναθέτουσα αρχή μπορεί, πριν τη λήξη του χρόνου ισχύος της προσφοράς, να ζητά από τους προσφέροντες να παρατείνουν τη διάρκεια ισχύος της προσφοράς τους και της εγγύησης συμμετοχής.

Άρθρο 20: Δημοσιότητα/ Δαπάνες δημοσίευσης

1. Η προκήρυξη σύμβασης⁵⁰ και η παρούσα Διακήρυξη δημοσιεύθηκε στο ΚΗΜΔΗΣ (**ΑΔΑΜ 18PROC002665672 και 18PROC002665756**).

2. Η Διακήρυξη αναρτάται και στην ιστοσελίδα της αναθέτουσας αρχής (www.agan.gov.gr), σύμφωνα με το άρθρο 2 της παρούσας.

3. Περίληψη της παρούσας Διακήρυξης δημοσιεύεται στον Ελληνικό Τύπο⁵¹, σύμφωνα με το άρθρο 66 ν. 4412/2016 και αναρτάται στο πρόγραμμα "Διαύγεια" diavgeia.gov.gr,

Τα έξοδα των εκ της κείμενης νομοθεσίας απαραίτητων δημοσιεύσεων της προκήρυξης της δημοπρασίας στην οποία αναδείχθηκε ανάδοχος, βαρύνουν τον ίδιο και εισπράττονται με τον πρώτο λογαριασμό πληρωμής του έργου. Τα έξοδα δημοσιεύσεων των τυχόν προηγούμενων διαγωνισμών για την ανάθεση του ίδιου έργου, καθώς και τα έξοδα των μη απαραίτητων εκ του νόμου δημοσιεύσεων βαρύνουν την αναθέτουσα αρχή και καταβάλλονται από τις πιστώσεις του έργου.

ΚΕΦΑΛΑΙΟ Γ'

Η σύμβαση ανατίθεται βάσει του κριτηρίου του άρθρου 14 της παρούσας, σε προσφέροντα ο οποίος δεν αποκλείεται από τη συμμετοχή βάσει της παρ. Α του άρθρου 22 της παρούσας και πληροί τα κριτήρια επιλογής των παρ. Β, Γ, Δ και Ε του άρθρου 22 της παρούσας.

Άρθρο 21: Δικαιούμενοι συμμετοχής στη διαδικασία σύναψης σύμβασης

21. 1 Δικαίωμα συμμετοχής έχουν φυσικά ή νομικά πρόσωπα, η' ενώσεις αυτών⁵² που δραστηριοποιούνται σε **έργα κατηγορίας ΟΙΚΟΔΟΜΙΚΑ και ΗΛΕΚΤΡΟΜΗΧΑΝΟΛΟΓΙΚΑ και ΠΡΑΣΙΝΟ**⁵³ και που είναι εγκατεστημένα σε:

α) σε κράτος-μέλος της Ένωσης,

β) σε κράτος-μέλος του Ευρωπαϊκού Οικονομικού Χώρου (Ε.Ο.Χ.),

γ) σε τρίτες χώρες που έχουν υπογράψει και κυρώσει τη ΣΔΣ, στο βαθμό που η υπό ανάθεση δημόσια

σύμβαση καλύπτεται από τα Παραρτήματα 1, 2, 4 και 5 και τις γενικές σημειώσεις του σχετικού με την Ένωση Προσαρτήματος Ι της ως άνω Συμφωνίας, καθώς και δ) σε τρίτες χώρες που δεν εμπίπτουν στην περίπτωση γ' της παρούσας παραγράφου και έχουν συνάψει διμερείς ή πολυμερείς συμφωνίες με την Ένωση σε θέματα διαδικασιών ανάθεσης δημοσίων συμβάσεων.

21.2 Οικονομικός φορέας συμμετέχει είτε μεμονωμένα είτε ως μέλος ένωσης.⁵⁴

21.3 Οι ενώσεις οικονομικών φορέων συμμετέχουν υπό τους όρους των παρ. 2, 3 και 4 του άρθρου 19 και των παρ. 1 (ε) και 3 (β) του άρθρου 76 του ν. 4412/2016.

Δεν απαιτείται από τις εν λόγω ενώσεις να περιβληθούν συγκεκριμένη νομική μορφή για την υποβολή προσφοράς. Σε περίπτωση που η ένωση αναδειχθεί ανάδοχος η νομική της μορφή πρέπει να είναι τέτοια που να εξασφαλίζεται η ύπαρξη ενός και μοναδικού φορολογικού μητρώου για την ένωση (π.χ. κοινοπραξία).

Άρθρο 22: Κριτήρια ποιοτικής επιλογής

Οι μεμονωμένοι προσφέροντες πρέπει να ικανοποιούν όλα τα κριτήρια ποιοτικής επιλογής. Στην περίπτωση ένωσης οικονομικών φορέων, η πλήρωση των απαιτήσεων του άρθρου 22 Α και Β πρέπει να ικανοποιείται από κάθε μέλος της ένωσης.

22.Α. Λόγοι αποκλεισμού

Κάθε προσφέρων **αποκλείεται** από τη συμμετοχή σε διαδικασία σύναψης σύμβασης, εφόσον συντρέχει στο πρόσωπό του (αν πρόκειται για μεμονωμένο φυσικό ή νομικό πρόσωπο) ή σε ένα από τα μέλη του (αν πρόκειται περί ένωσης οικονομικών φορέων) ένας από τους λόγους των παρακάτω περιπτώσεων:

22.Α.1. Όταν υπάρχει εις βάρος του αμετάκλητη⁵⁵ καταδικαστική απόφαση για έναν από τους ακόλουθους λόγους:

α) συμμετοχή σε εγκληματική οργάνωση, όπως αυτή ορίζεται στο άρθρο 2 της απόφασης-πλαίσιο 2008/841/ΔΕΥ του Συμβουλίου της 24ης Οκτωβρίου 2008, για την καταπολέμηση του οργανωμένου εγκλήματος (ΕΕ L 300 της 11.11.2008 σ.42),

β) δωροδοκία, όπως ορίζεται στο άρθρο 3 της σύμβασης περί της καταπολέμησης της διαφθοράς στην οποία ενέχονται υπάλληλοι των Ευρωπαϊκών Κοινοτήτων ή των κρατών-μελών της Ένωσης (ΕΕ C 195 της 25.6.1997, σ. 1) και στην παράγραφο 1 του άρθρου 2 της απόφασης-πλαίσιο 2003/568/ΔΕΥ του Συμβουλίου της 22ας Ιουλίου 2003, για την καταπολέμηση της δωροδοκίας στον ιδιωτικό τομέα (ΕΕ L 192 της 31.7.2003, σ. 54), καθώς και όπως ορίζεται στην κείμενη νομοθεσία ή στο εθνικό δίκαιο του οικονομικού φορέα,

γ) απάτη, κατά την έννοια του άρθρου 1 της σύμβασης σχετικά με την προστασία των οικονομικών συμφερόντων των Ευρωπαϊκών Κοινοτήτων (ΕΕ C 316 της 27.11.1995, σ. 48), η οποία κυρώθηκε με το ν. 2803/2000 (Α' 48),

δ) τρομοκρατικά εγκλήματα ή εγκλήματα συνδεδεμένα με τρομοκρατικές δραστηριότητες, όπως ορίζονται, αντιστοίχως, στα άρθρα 1 και 3 της απόφασης-πλαίσιο 2002/475/ΔΕΥ του Συμβουλίου της 13ης Ιουνίου 2002, για την καταπολέμηση της τρομοκρατίας (ΕΕ L 164 της 22.6.2002, σ. 3) ή ηθική αυτουργία ή συνέργεια ή απόπειρα διάπραξης εγκλήματος, όπως ορίζονται στο άρθρο 4 αυτής,

ε) νομιμοποίηση εσόδων από παράνομες δραστηριότητες ή χρηματοδότηση της τρομοκρατίας, όπως αυτές ορίζονται στο άρθρο 1 της Οδηγίας 2005/60/ΕΚ του Ευρωπαϊκού Κοινοβουλίου και του Συμβουλίου της 26ης Οκτωβρίου 2005, σχετικά με την πρόληψη της χρησιμοποίησης του χρηματοπιστωτικού συστήματος για τη νομιμοποίηση εσόδων από παράνομες δραστηριότητες και τη χρηματοδότηση της τρομοκρατίας (ΕΕ L 309 της 25.11.2005, σ. 15), η οποία ενσωματώθηκε στην εθνική νομοθεσία με το ν. 3691/2008 (Α' 166),

στ) παιδική εργασία και άλλες μορφές εμπορίας ανθρώπων, όπως ορίζονται στο άρθρο 2 της Οδηγίας 2011/36/ΕΕ του Ευρωπαϊκού Κοινοβουλίου και του Συμβουλίου της 5ης Απριλίου 2011, για την πρόληψη και την καταπολέμηση της εμπορίας ανθρώπων και για την προστασία των θυμάτων της, καθώς και για την αντικατάσταση της απόφασης-πλαίσιο 2002/629/ΔΕΥ του Συμβουλίου (ΕΕ L 101 της 15.4.2011, σ. 1), η οποία ενσωματώθηκε στην εθνική νομοθεσία με το ν. 4198/2013 (Α' 215).

Ο οικονομικός φορέας αποκλείεται επίσης όταν το πρόσωπο εις βάρος του οποίου εκδόθηκε αμετάκλητη καταδικαστική απόφαση είναι μέλος του διοικητικού, διευθυντικού ή εποπτικού οργάνου του εν λόγω οικονομικού φορέα ή έχει εξουσία εκπροσώπησης, λήψης αποφάσεων ή ελέγχου σε αυτό.

Στις περιπτώσεις εταιρειών περιορισμένης ευθύνης (Ε.Π.Ε.), προσωπικών εταιρειών (Ο.Ε., Ε.Ε.) και Ιδιωτικών Κεφαλαιουχικών Εταιρειών (Ι.Κ.Ε.), η υποχρέωση του προηγούμενου εδαφίου, αφορά τους διαχειριστές.

Στις περιπτώσεις ανωνύμων εταιρειών (Α.Ε.), η υποχρέωση του προηγούμενου εδαφίου αφορά τον Διευθύνοντα Σύμβουλο, καθώς και όλα τα μέλη του Διοικητικού Συμβουλίου.

Στις περιπτώσεις των συνεταιρισμών, η εν λόγω υποχρέωση αφορά τα μέλη του Διοικητικού Συμβουλίου⁵⁶.

22.A.2 Όταν ο προσφέρων έχει αθετήσει τις υποχρεώσεις του όσον αφορά στην καταβολή φόρων ή εισφορών κοινωνικής ασφάλισης και αυτό έχει διαπιστωθεί από δικαστική ή διοικητική απόφαση με τελεσίδικη και δεσμευτική ισχύ, σύμφωνα με διατάξεις της χώρας όπου είναι εγκατεστημένος ή την εθνική νομοθεσία ή/και η αναθέτουσα αρχή μπορεί να αποδείξει με τα κατάλληλα μέσα ότι ο προσφέρων έχει αθετήσει τις υποχρεώσεις του όσον αφορά την καταβολή φόρων ή εισφορών κοινωνικής ασφάλισης.

Αν ο προσφέρων είναι Έλληνας πολίτης ή έχει την εγκατάστασή του στην Ελλάδα, οι υποχρεώσεις του που αφορούν τις εισφορές κοινωνικής ασφάλισης καλύπτουν, τόσο την κύρια, όσο και την επικουρική ασφάλιση.

Δεν αποκλείεται ο προσφέρων, όταν έχει εκπληρώσει τις υποχρεώσεις του, είτε καταβάλλοντας τους φόρους ή τις εισφορές κοινωνικής ασφάλισης που οφείλει, συμπεριλαμβανομένων, κατά περίπτωση, των δεδουλευμένων τόκων ή των προστίμων, είτε υπαγόμενος σε δεσμευτικό διακανονισμό για την καταβολή τους.

22.A.2α Η αναθέτουσα αρχή γνωρίζει ή μπορεί να αποδείξει με τα κατάλληλα μέσα ότι έχουν επιβληθεί σε βάρος του οικονομικού φορέα, μέσα σε χρονικό διάστημα δύο (2) ετών πριν από την ημερομηνία λήξης της προθεσμίας υποβολής προσφοράς:

αα) τρεις (3) πράξεις επιβολής προστίμου από τα αρμόδια ελεγκτικά όργανα του Σώματος Επιθεώρησης Εργασίας για παραβάσεις της εργατικής νομοθεσίας που χαρακτηρίζονται, σύμφωνα με την υπουργική απόφαση 2063/Δ1632/2011 (Β' 266), όπως εκάστοτε ισχύει, ως «υψηλής» ή «πολύ υψηλής» σοβαρότητας, οι οποίες προκύπτουν αθροιστικά από τρεις (3) διενεργηθέντες ελέγχους, ή ββ) δύο (2) πράξεις επιβολής προστίμου από τα αρμόδια ελεγκτικά όργανα του Σώματος Επιθεώρησης Εργασίας για παραβάσεις της εργατικής νομοθεσίας που αφορούν την αδήλωτη εργασία, οι οποίες προκύπτουν αθροιστικά από δύο (2) διενεργηθέντες ελέγχους.

Οι υπό αα' και ββ' κυρώσεις πρέπει να έχουν αποκτήσει τελεσίδικη και δεσμευτική ισχύ⁵⁷.

22.A.3 α)⁵⁸

β) Κατ'εξάιρεση, όταν ο αποκλεισμός είναι σαφώς δυσανάλογος, ιδίως όταν μόνο μικρά ποσά των φόρων ή των εισφορών κοινωνικής ασφάλισης δεν έχουν καταβληθεί ή όταν ο προσφέρων ενημερώθηκε σχετικά με το ακριβές ποσό που οφείλεται λόγω αθέτησης των υποχρεώσεών του όσον αφορά στην καταβολή φόρων ή εισφορών κοινωνικής ασφάλισης σε χρόνο κατά τον οποίο δεν είχε τη δυνατότητα να λάβει μέτρα, σύμφωνα με το τελευταίο εδάφιο της περ. β' της παρ. 2 του άρθρου 73 ν. 4412/2016, πριν από την εκπνοή της προθεσμίας υποβολής προσφοράς του άρθρου 18 της παρούσας, δεν εφαρμόζεται⁵⁹ η παράγραφος 22.A.2.

22.A.4. Αποκλείεται από τη συμμετοχή στην παρούσα διαδικασία σύναψης δημόσιας σύμβασης προσφέρων σε οποιαδήποτε από τις ακόλουθες καταστάσεις⁶⁰

(α) έχει αθετήσει τις υποχρεώσεις που προβλέπονται στην παρ. 2 του άρθρου 18 του ν. 4412/2016,

(β) εάν ο οικονομικός φορέας τελεί υπό πτώχευση ή έχει υπαχθεί σε διαδικασία εξυγίανσης ή ειδικής εκκαθάρισης ή τελεί υπό αναγκαστική διαχείριση από εκκαθαριστή ή από το δικαστήριο ή έχει υπαχθεί σε διαδικασία πτωχευτικού συμβιβασμού ή έχει αναστείλει τις επιχειρηματικές του δραστηριότητες ή εάν βρίσκεται σε οποιαδήποτε ανάλογη κατάσταση προκύπτουσα από παρόμοια διαδικασία, προβλεπόμενη σε εθνικές διατάξεις νόμου. Η αναθέτουσα αρχή μπορεί να μην αποκλείει έναν οικονομικό φορέα, ο οποίος βρίσκεται σε μια εκ των καταστάσεων που αναφέρονται στην παραπάνω περίπτωση, υπό την προϋπόθεση ότι η αναθέτουσα αρχή έχει αποδείξει ότι ο εν λόγω φορέας

είναι σε θέση να εκτελέσει τη σύμβαση, λαμβάνοντας υπόψη τις ισχύουσες διατάξεις και τα μέτρα για τη συνέχιση της επιχειρηματικής του λειτουργίας (παρ. 5 άρθρου 73 του ν. 4412/2016),

(γ) υπάρχουν επαρκώς εύλογες ενδείξεις που οδηγούν στο συμπέρασμα ότι ο οικονομικός φορέας συνήψε συμφωνίες με άλλους οικονομικούς φορείς με στόχο τη στρέβλωση του ανταγωνισμού,

δ) εάν μία κατάσταση σύγκρουσης συμφερόντων κατά την έννοια του άρθρου 24 του ν. 4412/2016 δεν μπορεί να θεραπευθεί αποτελεσματικά με άλλα, λιγότερο παρεμβατικά, μέσα,

(ε) εάν μία κατάσταση στρέβλωσης του ανταγωνισμού από την πρότερη συμμετοχή των οικονομικών φορέων κατά την προετοιμασία της διαδικασίας σύναψης σύμβασης, κατά τα οριζόμενα στο άρθρο 48 του ν. 4412/2016, δεν μπορεί να θεραπευθεί με άλλα, λιγότερο παρεμβατικά, μέσα,

(στ) εάν ο οικονομικός φορέας έχει επιδείξει σοβαρή ή επαναλαμβανόμενη πλημμέλεια κατά την εκτέλεση ουσιώδους απαίτησης στο πλαίσιο προηγούμενης δημόσιας σύμβασης, προηγούμενης σύμβασης με αναθέτοντα φορέα ή προηγούμενης σύμβασης παραχώρησης που είχε ως αποτέλεσμα την πρόωρη καταγγελία της προηγούμενης σύμβασης, αποζημιώσεις ή άλλες παρόμοιες κυρώσεις,

(ζ) εάν ο οικονομικός φορέας έχει κριθεί ένοχος σοβαρών ψευδών δηλώσεων κατά την παροχή των πληροφοριών που απαιτούνται για την εξακρίβωση της απουσίας των λόγων αποκλεισμού ή την πλήρωση των κριτηρίων επιλογής, έχει αποκρύψει τις πληροφορίες αυτές ή δεν είναι σε θέση να προσκομίσει τα δικαιολογητικά που απαιτούνται κατ' εφαρμογή του άρθρου 23 της παρούσας,

(η) εάν ο οικονομικός φορέας επιχειρήσει να επηρεάσει με αθέμιτο τρόπο τη διαδικασία λήψης αποφάσεων της αναθέτουσας αρχής, να αποκτήσει εμπιστευτικές πληροφορίες που ενδέχεται να του αποφέρουν αθέμιτο πλεονέκτημα στη διαδικασία σύναψης σύμβασης ή να παράσχει εξ αμελείας παραπλανητικές πληροφορίες που ενδέχεται να επηρεάσουν ουσιωδώς τις αποφάσεις που αφορούν τον αποκλεισμό, την επιλογή ή την ανάθεση,

(θ) εάν ο οικονομικός φορέας έχει διαπράξει σοβαρό επαγγελματικό παράπτωμα, το οποίο θέτει σε αμφιβολία την ακεραιότητά του.

22.A.5. (εθνικός λόγος αποκλεισμού)⁶¹

22.A.6. Η αναθέτουσα αρχή αποκλείει οικονομικό φορέα σε οποιοδήποτε χρονικό σημείο κατά τη διάρκεια της διαδικασίας σύναψης σύμβασης, όταν αποδεικνύεται ότι αυτός βρίσκεται λόγω πράξεων ή παραλείψεων αυτού είτε πριν είτε κατά τη διαδικασία, σε μία από τις περιπτώσεις των προηγούμενων παραγράφων.

Εάν η περίοδος αποκλεισμού δεν έχει καθοριστεί με αμετάκλητη απόφαση, στις περιπτώσεις της παραγράφου 22.A.1 η περίοδος αυτή ανέρχεται σε πέντε (5) έτη από την ημερομηνία της καταδίκης με αμετάκλητη απόφαση και στις περιπτώσεις της παραγράφου 22.A.4 στα τρία (3) έτη από την ημερομηνία του σχετικού γεγονότος.⁶²

22.A.7. Οικονομικός φορέας που εμπίπτει σε μια από τις καταστάσεις που αναφέρονται στις παραγράφους 22.A.1, 22.A.2α και 22.A.4⁶³ μπορεί να προσκομίζει στοιχεία προκειμένου να αποδείξει ότι τα μέτρα που έλαβε επαρκούν για να αποδείξουν την αξιοπιστία του, παρότι συντρέχει ο σχετικός λόγος αποκλεισμού. Εάν τα στοιχεία κριθούν επαρκή, ο εν λόγω οικονομικός φορέας δεν αποκλείεται από τη διαδικασία σύναψης σύμβασης. Τα μέτρα που λαμβάνονται από τους οικονομικούς φορείς αξιολογούνται σε συνάρτηση με τη σοβαρότητα και τις ιδιαίτερες περιστάσεις του ποινικού αδικήματος ή του παραπτώματος. Αν τα μέτρα κριθούν ανεπαρκή, γνωστοποιείται στον οικονομικό φορέα το σκεπτικό της απόφασης αυτής. Οικονομικός φορέας που έχει αποκλειστεί, με τελεσίδικη απόφαση, από τη συμμετοχή σε διαδικασίες σύναψης σύμβασης ή ανάθεσης παραχώρησης δεν μπορεί να κάνει χρήση της ανωτέρω δυνατότητας κατά την περίοδο του αποκλεισμού που ορίζεται στην εν λόγω απόφαση στο κράτος - μέλος στο οποίο ισχύει η απόφαση.

22.A.8. Η απόφαση για την διαπίστωση της επάρκειας ή μη των επανορθωτικών μέτρων κατά την προηγούμενη παράγραφο εκδίδεται σύμφωνα με τα οριζόμενα στις παρ. 8 και 9 του άρθρου 73 του ν. 4412/2016.

22.A.9. Οικονομικός φορέας που του έχει επιβληθεί, με την κοινή υπουργική απόφαση του άρθρου 74

του ν. 4412/2016, η ποινή του αποκλεισμού αποκλείεται αυτοδίκαια και από την παρούσα διαδικασία σύναψης δημόσιας σύμβασης.

Κριτήρια επιλογής (22.Β – 22.Δ)⁶⁴

22.Β. Καταλληλότητα για την άσκηση της επαγγελματικής δραστηριότητας

Όσον αφορά την καταλληλότητα για την άσκηση της επαγγελματικής δραστηριότητας, απαιτείται οι οικονομικοί φορείς να είναι εγγεγραμμένοι στο σχετικό επαγγελματικό μητρώο που τηρείται στο κράτος εγκατάστασής τους. Ειδικά οι προσφέροντες που είναι εγκατεστημένοι στην Ελλάδα απαιτείται να είναι εγγεγραμμένοι στο Μητρώο Εργοληπτικών Επιχειρήσεων (Μ.Ε.ΕΠ.) ή στα Νομαρχιακά Μητρώα στην κατηγορία/-ιες έργου του άρθρου 21 της παρούσας⁶⁵. Οι προσφέροντες που είναι εγκατεστημένοι σε κράτος μέλος της Ευρωπαϊκής Ένωσης απαιτείται να είναι εγγεγραμμένοι στα Μητρώα του παραρτήματος XI του Προσαρτήματος Α του ν. 4412/2016.

22.Γ. Οικονομική και χρηματοοικονομική επάρκεια⁶⁶

Πρβ. Κ.Ο. 20 της της Ενιαίας Ανεξάρτητης Αρχής Δημοσίων Συμβάσεων “Οδηγίες συμπλήρωσης των προτύπων τευχών διακήρυξης ανοικτής διαδικασίας για τη σύναψη δημοσίων συμβάσεων έργου, άνω των ορίων και κάτω των ορίων του ν. 4412/2016, με κριτήριο ανάθεσης την πλέον συμφέρουσα από οικονομική άποψη προσφορά με βάση την τιμή” με ΑΔΑ 7ΝΚΧΟΞΤΒ-Δ7Β:

Στο σημείο αυτό, συμπληρώνονται οι απαιτήσεις οικονομικής και χρηματοοικονομικής επάρκειας, που θα πρέπει να σχετίζονται και να είναι ανάλογες με το αντικείμενο της σύμβασης (βλ. άρθρο 75 παρ. 1 του ν. 4412/2016). Επισημαίνεται η υποχρέωση εφαρμογής του άρθρου 20 παρ. 4 ν. 3669/2008 (ανεκτέλεστο) για τις εργοληπτικές επιχειρήσεις που είναι εγγεγραμμένες στο Μ.Ε.ΕΠ.

Για τη συμπλήρωση των απαιτήσεων μπορεί να λαμβάνονται υπόψη οι απαιτήσεις οικονομικής και χρηματοοικονομικής επάρκειας που ορίζονται στο άρθρο 100 του ν. 3669/2008, ανά κατηγορία και τάξη Μ.Ε.ΕΠ. αντίστοιχη με την εκτιμώμενη αξία της σύμβασης (καταθέσεις σε τράπεζα, πάγια στοιχεία για τις τάξεις, ίδια κεφάλαια, δείκτες βιωσιμότητας, κλπ).

(α1) Οι οικονομικοί φορείς να πληρούν τις απαιτήσεις οικονομικής και χρηματοοικονομικής επάρκειας που ορίζονται στο άρθρο 100 του ν. 3669/2008, στην κατηγορία/-ιες έργου του άρθρου 21 της παρούσας.

(α2) Κάθε εργοληπτική επιχείρηση Μ.Ε.ΕΠ. προκειμένου να αναλάβει την εκτέλεση μέρους ή του συνόλου δημοσίου έργου, ως ανάδοχος ή ως μέλος αναδόχου κοινοπραξίας ή ως μέλος κατασκευαστικής κοινοπραξίας ή ως αναγνωρισμένος υπεργολάβος, πρέπει να μην έχει μέσα σε ολόκληρη τη χώρα, πριν από τη συμμετοχή της σε διαγωνισμό, ανεκτέλεστο μέρος εργολαβιών δημοσίων έργων του δημόσιου τομέα, ανώτερο από τα πιο κάτω όρια:

Για τις εργοληπτικές επιχειρήσεις μέχρι και την έκτη τάξη, από το τριπλάσιο του ανώτατου ορίου της τάξης τους.

Για τις εργοληπτικές επιχειρήσεις της έβδομης τάξης, από το τετραπλάσιο του μεγέθους «κύκλος εργασιών», όπως αυτό ορίζεται στην περίπτωση δ' της παραγράφου 2 του άρθρου 99 του ν. 3669/2008 και χρησιμοποιείται σαν παρανομαστής του κλάσματος α1 του Τμήματος Α του Τύπου Κατάταξης ή από το τετραπλάσιο του μέσου όρου του μεγέθους «κύκλος εργασιών», όπως αυτό ορίζεται στην περίπτωση α' της παραγράφου 2 του άρθρου 99 του ν. 3669/2008, εφόσον αυτό είναι μεγαλύτερο. Για την εξεύρεση του μέσου όρου ο κύκλος εργασιών, όπως ορίζεται ανωτέρω, διαιρείται δια του τρία (3).

Ειδικά οι εργοληπτικές επιχειρήσεις που είναι εγγεγραμμένες στο ΜΕΕΠ, δεν θα πρέπει να υπερβαίνουν τα ανώτατα επιτρεπτά όρια ανεκτέλεστου υπολοίπου εργολαβικών συμβάσεων, σύμφωνα με τα ειδικότερα οριζόμενα στο άρθρο 20 παρ. 4 του ν. 3669/2008.

(β) Μόνο για αλλοδαπές Εργ. Επιχειρ., σύμφωνα με τα αναφερόμενα στην παράγραφο 23.5.

22.Δ. Τεχνική και επαγγελματική ικανότητα⁶⁷

Πρβ. Κ.Ο. 20 της της Ενιαίας Ανεξάρτητης Αρχής Δημοσίων Συμβάσεων “Οδηγίες συμπλήρωσης των προτύπων τευχών διακήρυξης ανοικτής διαδικασίας για τη σύναψη δημοσίων συμβάσεων έργου, άνω των ορίων και κάτω των ορίων του ν. 4412/2016, με κριτήριο ανάθεσης την πλέον συμφέρουσα από οικονο-

μικρή άποψη προσφορά με βάση την τιμή” με ΑΔΑ 7ΝΚΧΟΕΤΒ-Δ7Β:

Στο σημείο αυτό, συμπληρώνονται οι απαιτήσεις τεχνικής ικανότητας, που θα πρέπει να σχετίζονται και να είναι ανάλογες με το αντικείμενο της σύμβασης (βλ. άρθρο 75 παρ. 1 ν.4412/2016).

Για τη συμπλήρωση των απαιτήσεων μπορεί να λαμβάνονται υπόψη οι απαιτήσεις τεχνικής ικανότητας που ορίζονται στο άρθρο 100 του ν. 3669/2008, ανά κατηγορία και τάξη Μ.Ε.ΕΠ. αντίστοιχη με την εκτιμώμενη αξία της σύμβασης (στελέχωση, τεχνικός εξοπλισμός, εμπειρία κλπ).

(α)Οι οικονομικοί φορείς να πληρούν τις απαιτήσεις τεχνικής ικανότητας που ορίζονται στο άρθρο 100 του ν. 3669/2008, στην κατηγορία/-ιες έργου του άρθρου 21 της παρούσας.

(β)Μόνο για αλλοδαπές Εργ. Επιχειρ., σύμφωνα με τα αναφερόμενα στην παράγραφο 23.6.

22.Ε. Πρότυπα διασφάλισης ποιότητας και πρότυπα περιβαλλοντικής διαχείρισης⁶⁸

22.ΣΤ. Στήριξη στις ικανότητες άλλων φορέων (Δάνεια εμπειρία)

Όσον αφορά τα κριτήρια της οικονομικής και χρηματοοικονομικής επάρκειας και τα κριτήρια σχετικά με την τεχνική και επαγγελματική ικανότητα, ένας οικονομικός φορέας μπορεί, να στηρίζεται στις ικανότητες άλλων φορέων, ασχέτως της νομικής φύσης των δεσμών του με αυτούς.

Η αναθέτουσα αρχή ελέγχει, σύμφωνα με τα οριζόμενα στο άρθρο 23 της παρούσας, εάν οι φορείς, στις ικανότητες των οποίων προτίθεται να στηριχθεί ο προσφέρων, πληρούν τα σχετικά κριτήρια επιλογής και εάν συντρέχουν λόγοι αποκλεισμού κατά τα οριζόμενα στην παρούσα διακήρυξη. Όσον αφορά τα κριτήρια που σχετίζονται με τους τίτλους σπουδών και τα επαγγελματικά προσόντα που ορίζονται στην περίπτωση στ του Μέρους ΙΙ του Παραρτήματος ΧΙΙ του Προσαρτήματος Α ν. 4412/2016 ή με την σχετική επαγγελματική εμπειρία, οι οικονομικοί φορείς, μπορούν να βασίζονται στις ικανότητες άλλων φορέων μόνο εάν οι τελευταίοι θα εκτελέσουν τις εργασίες ή τις υπηρεσίες για τις οποίες απαιτούνται οι συγκεκριμένες ικανότητες.

Όταν ο οικονομικός φορέας στηρίζεται στις ικανότητες άλλων φορέων όσον αφορά τα κριτήρια που σχετίζονται με την οικονομική και χρηματοοικονομική επάρκεια, ο οικονομικός φορέας και αυτοί οι φορείς είναι από κοινού υπεύθυνοι⁶⁹ για την εκτέλεση της σύμβασης.

Στην περίπτωση ένωσης οικονομικών φορέων, η ένωση μπορεί να στηρίζεται στις ικανότητες των συμμετεχόντων στην ένωση ή άλλων φορέων (για τα κριτήρια της οικονομικής και χρηματοοικονομικής επάρκειας και τα κριτήρια σχετικά με την τεχνική και επαγγελματική ικανότητα).

Η εκτέλεση των⁷⁰ γίνεται υποχρεωτικά από τον προσφέροντα ή, αν η προσφορά υποβάλλεται από ένωση οικονομικών φορέων, από έναν από τους συμμετέχοντες στην ένωση αυτή.

Άρθρο 23: Αποδεικτικά μέσα κριτηρίων ποιοτικής επιλογής⁷¹

23.1 Κατά την υποβολή προσφορών οι οικονομικοί φορείς υποβάλλουν το Τυποποιημένο Έντυπο Υπεύθυνης Δήλωσης (ΤΕΥΔ) του άρθρου 79 παρ. 4 του ν. 4412/2016, το οποίο αποτελεί ενημερωμένη υπεύθυνη δήλωση, με τις συνέπειες του ν. 1599/1986 (Α'75), ως προκαταρκτική απόδειξη προς αντικατάσταση των πιστοποιητικών που εκδίδουν δημόσιες αρχές ή τρίτα μέρη, επιβεβαιώνοντας ότι ο εν λόγω οικονομικός φορέας πληροί τις ακόλουθες προϋποθέσεις:

α)δεν βρίσκεται σε μία από τις καταστάσεις του άρθρου 22Α της παρούσας,
β)πληροί τα σχετικά κριτήρια επιλογής τα οποία έχουν καθοριστεί, σύμφωνα με το άρθρο 22 Β-Ε της παρούσας.

Σε οποιοδήποτε χρονικό σημείο κατά τη διάρκεια της διαδικασίας, μπορεί να ζητηθεί από τους προσφέροντες να υποβάλλουν όλα ή ορισμένα δικαιολογητικά της επόμενης παραγράφου, όταν αυτό απαιτείται για την ορθή διεξαγωγή της διαδικασίας.

Κατά την υποβολή του ΤΕΥΔ, είναι δυνατή, με μόνη την υπογραφή του κατά περίπτωση εκπροσώπου του οικονομικού φορέα, η προκαταρκτική απόδειξη των λόγων αποκλεισμού που αναφέρονται στο άρθρο 22.Α.1 της παρούσας, για το σύνολο των φυσικών προσώπων που είναι μέλη του διοικητικού, διευθυντικού ή εποπτικού οργάνου του ή έχουν εξουσία εκπροσώπησης, λήψης αποφάσεων ή ελέγχου σε αυτόν⁷².

Ως εκπρόσωπος του οικονομικού φορέα, για την εφαρμογή του παρόντος, νοείται ο νόμιμος εκπρόσωπος αυτού, όπως προκύπτει από το ισχύον καταστατικό ή το πρακτικό εκπροσώπησης του

κατά το χρόνο υποβολής της προσφοράς ή το αρμοδίως εξουσιοδοτημένο φυσικό πρόσωπο να εκπροσωπεί τον οικονομικό φορέα για διαδικασίες σύναψης συμβάσεων ή για τη συγκεκριμένη διαδικασία σύναψης σύμβασης⁷³.

Στην περίπτωση υποβολής προσφοράς από ένωση οικονομικών φορέων, το Τυποποιημένο Έντυπο Υπεύθυνης Δήλωσης (ΤΕΥΔ), υποβάλλεται χωριστά από κάθε μέλος της ένωσης.

Στην περίπτωση που προσφέρων οικονομικός φορέας δηλώνει στο Τυποποιημένο Έντυπο Υπεύθυνης Δήλωσης (ΤΕΥΔ) την πρόθεσή του για ανάθεση υπεργολαβίας, υποβάλλει μαζί με το δικό του ΤΕΥΔ και το ΤΕΥΔ του υπεργολάβου.

Στην περίπτωση που προσφέρων οικονομικός φορέας στηρίζεται στις ικανότητες ενός ή περισσότερων φορέων υποβάλλει μαζί με το δικό του το δικό του ΤΕΥΔ και το ΤΕΥΔ κάθε φορέα στις ικανότητες του οποίου στηρίζεται.

(Διευκρινίζεται ότι στο ΤΕΥΔ οι οικονομικοί φορείς συμπληρώνουν μόνο την Ενότητα α του Μέρους IV χωρίς να υποχρεούνται να συμπληρώσει οποιαδήποτε άλλη ενότητα του Μέρους IV)

23.2 . Δικαιολογητικά (Αποδεικτικά μέσα)

Το δικαίωμα συμμετοχής και οι όροι και προϋποθέσεις συμμετοχής, όπως ορίστηκαν στα άρθρα 21 και 22 της παρούσας, κρίνονται κατά την υποβολή της προσφοράς, κατά την υποβολή των δικαιολογητικών, σύμφωνα με το άρθρο 4.2 (α έως δ) και κατά τη σύναψη της σύμβασης, σύμφωνα με το άρθρο 4.2 (ε) της παρούσας.

Στην περίπτωση που προσφέρων οικονομικός φορέας ή ένωση αυτών στηρίζεται στις ικανότητες άλλων φορέων, σύμφωνα με το άρθρο 22.ΣΤ της παρούσας, οι φορείς στην ικανότητα των οποίων στηρίζεται ο προσφέρων οικονομικός φορέας ή ένωση αυτών, υποχρεούνται στην υποβολή των δικαιολογητικών που αποδεικνύουν ότι δεν συντρέχουν οι λόγοι αποκλεισμού του άρθρου 22 Α της παρούσας και ότι πληρούν τα σχετικά κριτήρια επιλογής κατά περίπτωση (άρθρου 22 Β – Ε).

Ο οικονομικός φορέας υποχρεούται να αντικαταστήσει έναν φορέα στην ικανότητα του οποίου στηρίζεται, εφόσον ο τελευταίος δεν πληροί το σχετικό κριτήριο επιλογής ή για τον οποίο συντρέχουν λόγοι αποκλεισμού των παραγράφων 1, 2, 2α και 4⁷⁴ του άρθρου 22 Α.

Οι οικονομικοί φορείς δεν υποχρεούνται να υποβάλλουν δικαιολογητικά ή άλλα αποδεικτικά στοιχεία, αν και στο μέτρο που η αναθέτουσα αρχή έχει τη δυνατότητα να λαμβάνει τα πιστοποιητικά ή τις συναφείς πληροφορίες απευθείας μέσω πρόσβασης σε εθνική βάση δεδομένων σε οποιοδήποτε κράτος - μέλος της Ένωσης, η οποία διατίθεται δωρεάν, όπως εθνικό μητρώο συμβάσεων, εικονικό φάκελο επιχείρησης, ηλεκτρονικό σύστημα αποθήκευσης εγγράφων ή σύστημα προεπιλογής. Η δήλωση για την πρόσβαση σε εθνική βάση δεδομένων εμπεριέχεται στο Τυποποιημένο Έντυπο Υπεύθυνης Δήλωσης (ΤΕΥΔ).

Οι οικονομικοί φορείς δεν υποχρεούνται να υποβάλουν δικαιολογητικά, όταν η αναθέτουσα αρχή που έχει αναθέσει τη σύμβαση διαθέτει ήδη τα δικαιολογητικά αυτά.

23.3 Δικαιολογητικά μη συνδρομής λόγων αποκλεισμού του άρθρου 22 Α.

Ο προσωρινός ανάδοχος, κατόπιν σχετικής ηλεκτρονικής πρόσκλησης από την αναθέτουσα αρχή, υποβάλλει τα ακόλουθα δικαιολογητικά, κατά τα ειδικότερα οριζόμενα στο άρθρο 4.2 της παρούσας⁷⁵:

Για την απόδειξη της μη συνδρομής των λόγων αποκλεισμού του **άρθρου 22Α** ο προσωρινός ανάδοχος υποβάλλει αντίστοιχα τα παρακάτω δικαιολογητικά:

(α) για την **παράγραφο Α.1 του άρθρου 22 της παρούσας**: απόσπασμα του ποινικού μητρώου ή, ελλείψει αυτού, ισοδύναμου εγγράφου που εκδίδεται από αρμόδια δικαστική ή διοικητική αρχή του κράτους-μέλους ή της χώρας καταγωγής ή της χώρας όπου είναι εγκατεστημένος ο εν λόγω οικονομικός φορέας, από το οποίο προκύπτει ότι πληρούνται αυτές οι προϋποθέσεις. Η υποχρέωση προσκόμισης του ως άνω αποσπάσματος αφορά και τα πρόσωπα των τελευταίων τεσσάρων εδαφίων της παραγράφου Α.1 του άρθρου 22.

(β) για την **παράγραφο Α.2 του άρθρου 22**: πιστοποιητικό που εκδίδεται από την αρμόδια αρχή του οικείου κράτους - μέλους ή χώρας, περί του ότι έχουν εκπληρωθεί οι υποχρεώσεις του οικονομικού φορέα, όσον αφορά στην καταβολή φόρων (φορολογική ενημερότητα) και στην καταβολή των εισφορών κοινωνικής ασφάλισης (ασφαλιστική ενημερότητα)⁷⁶ σύμφωνα με την ισχύουσα νομοθεσία του κράτους εγκατάστασης ή την ελληνική νομοθεσία αντίστοιχα.

Για τους προσφέροντες που είναι εγκατεστημένοι ή εκτελούν έργα στην Ελλάδα τα σχετικά δικαιολογητικά που υποβάλλονται είναι

- φορολογική ενημερότητα που εκδίδεται από το Υπουργείο Οικονομικών (αρμόδια Δ.Ο.Υ) για τον οικονομικό φορέα και για τις κοινοπραξίες στις οποίες συμμετέχει για τα δημόσια έργα που είναι σε εξέλιξη⁷⁷. Οι αλλοδαποί προσφέροντες θα υποβάλλουν υπεύθυνη δήλωση⁷⁸ περί του ότι δεν έχουν υποχρέωση καταβολής φόρων στην Ελλάδα. Σε περίπτωση που έχουν τέτοια υποχρέωση θα υποβάλλουν σχετικό αποδεικτικό της οικείας Δ.Ο.Υ.

- ασφαλιστική ενημερότητα που εκδίδεται από τον αρμόδιο ασφαλιστικό φορέα⁷⁹. Η ασφαλιστική ενημερότητα καλύπτει τις ασφαλιστικές υποχρεώσεις του προσφέροντος οικονομικού φορέα α) ως φυσικό ή νομικό πρόσωπο για το προσωπικό τους με σχέση εξαρτημένης εργασίας, β) για έργα που εκτελεί μόνος του ή σε κοινοπραξία καθώς και γ) για τα στελέχη του που έχουν υποχρέωση ασφάλισης στο ΕΤΑΑ – ΤΣΜΕΔΕ. Οι εγκατεστημένοι στην Ελλάδα οικονομικοί φορείς υποβάλλουν αποδεικτικό ασφαλιστικής ενημερότητας (κύριας και επικουρικής ασφάλισης) για το προσωπικό τους με σχέση εξαρτημένης εργασίας (ΤΣΜΕΔΕ για τους ασφαλισμένους – μέλη του ΤΕΕ, ΙΚΑ για το λοιπό προσωπικό Δεν αποτελούν απόδειξη ενημερότητας της προσφέρουσας εταιρίας, αποδεικτικά ασφαλιστικής ενημερότητας των φυσικών προσώπων που στελεχώνουν το πτυχίο της εταιρίας ως εταίροι. Οι αλλοδαποί προσφέροντες (φυσικά και νομικά πρόσωπα), που δεν υποβάλλουν τα άνω αποδεικτικά, υποβάλλουν υπεύθυνη δήλωση περί του ότι δεν απασχολούν προσωπικό, για το οποίο υπάρχει υποχρέωση ασφάλισης σε ημεδαπούς ασφαλιστικούς οργανισμούς. Αν απασχολούν τέτοιο προσωπικό, πρέπει να υποβάλλουν σχετικό αποδεικτικό ασφαλιστικής ενημερότητας.

(ββ) για την παράγραφο Α.2Α του άρθρου 22: πιστοποιητικό από τη Διεύθυνση Προγραμματισμού και Συντονισμού της Επιθεώρησης Εργασιακών Σχέσεων, από το οποίο να προκύπτουν οι πράξεις επιβολής προστίμου που έχουν εκδοθεί σε βάρος του οικονομικού φορέα σε χρονικό διάστημα δύο (2) ετών πριν από την ημερομηνία λήξης της προθεσμίας υποβολής προσφοράς.

(γ) για την παράγραφο Α.4(β) του άρθρου 22⁸⁰: πιστοποιητικό που εκδίδεται από την αρμόδια δικαστική ή διοικητική αρχή του οικείου κράτους - μέλους ή χώρας. Για τους οικονομικούς φορείς που είναι εγκατεστημένοι ή εκτελούν έργα στην Ελλάδα το πιστοποιητικό ότι δεν τελούν υπό πτώχευση, , πτωχευτικό συμβιβασμό, αναγκαστική διαχείριση, δεν έχουν υπαχθεί σε διαδικασία εξυγίανσης εκδίδεται από το αρμόδιο πρωτοδικείο της έδρας του οικονομικού φορέα. Το πιστοποιητικό ότι το νομικό πρόσωπο δεν έχει τεθεί υπό εκκαθάριση με δικαστική απόφαση εκδίδεται από το οικείο Πρωτοδικείο της έδρας του οικονομικού φορέα, το δε πιστοποιητικό ότι δεν έχει τεθεί υπό εκκαθάριση με απόφαση των εταίρων εκδίδεται από το Γ.Ε.Μ.Η., σύμφωνα με τις κείμενες διατάξεις, ως κάθε φορά ισχύουν. Ειδικά η μη αναστολή των επιχειρηματικών δραστηριοτήτων του οικονομικού φορέα, για τους εγκατεστημένους στην Ελλάδα οικονομικούς φορείς, αποδεικνύεται μέσω της ηλεκτρονικής πλατφόρμας της Ανεξάρτητης Αρχής Δημοσίων Εσόδων⁸¹.

(δ) Αν το κράτος-μέλος ή χώρα δεν εκδίδει τα υπό των περ. (α), (β), (ββ) και (γ) πιστοποιητικά ή όπου τα πιστοποιητικά αυτά δεν καλύπτουν όλες τις περιπτώσεις υπό 1 και 2 και 4 (β) του άρθρου 22 Α., το έγγραφο ή το πιστοποιητικό μπορεί να αντικαθίσταται από ένορκη βεβαίωση ή, στα κράτη - μέλη ή στις χώρες όπου δεν προβλέπεται ένορκη βεβαίωση, από υπεύθυνη δήλωση του ενδιαφερομένου ενώπιον αρμόδιας δικαστικής ή διοικητικής αρχής, συμβολαιογράφου ή αρμόδιου επαγγελματικού ή εμπορικού οργανισμού του κράτους μέλους ή της χώρας καταγωγής ή της χώρας όπου είναι εγκατεστημένος ο οικονομικός φορέας.

Στην περίπτωση αυτή οι αρμόδιες δημόσιες αρχές παρέχουν επίσημη δήλωση στην οποία αναφέρεται ότι δεν εκδίδονται τα πιστοποιητικά της παρούσας παραγράφου ή ότι τα πιστοποιητικά αυτά δεν καλύπτουν όλες τις περιπτώσεις που αναφέρονται στα υπό 1 και 2 και 4 (β) του άρθρου 22 Α της παρούσας.

Αν διαπιστωθεί με οποιονδήποτε τρόπο ότι, στην εν λόγω χώρα εκδίδονται τα υπόψη πιστοποιητικά, η προσφορά του διαγωνιζόμενου απορρίπτεται.

(ε) Για τις λοιπές περιπτώσεις της παραγράφου Α.4 του άρθρου 22⁸², υποβάλλεται υπεύθυνη δήλωση του προσφέροντος ότι δεν συντρέχουν στο πρόσωπό του οι οριζόμενοι λόγοι αποκλεισμού⁸³.

Ειδικά για την περίπτωση θ της παραγράφου Α.4 του άρθρου 22⁸⁴, για τις εργοληπτικές επιχειρήσεις που είναι εγγεγραμμένες στο Μ.Ε.ΕΠ. υποβάλλονται πιστοποιητικά χορηγούμενα από τα αρμόδια επιμελητήρια και φορείς (ΤΕΕ, ΓΕΩΤΕΕ, ΕΕΤΕΜ) από τα οποία αποδεικνύεται ότι τα

πρόσωπα με βεβαίωση του Μ.Ε.Κ. που στελεχώνουν την εργοληπτική επιχείρηση, δεν έχουν διαπράξει σοβαρό επαγγελματικό παράπτωμα.

(στ) Δικαιολογητικά της παρ. Α.5 του Άρθρου 22⁸⁵

Για την περίπτωση του άρθρου 22.Α.9. της παρούσας διακήρυξης, υπεύθυνη δήλωση του προσφέροντος ότι δεν έχει εκδοθεί σε βάρος του απόφαση αποκλεισμού, σύμφωνα με το άρθρο 74 του ν. 4412/2016.

23.4. Δικαιολογητικά απόδειξης καταλληλότητας για την άσκηση της επαγγελματικής δραστηριότητας του άρθρου 22.Β

(α) Όσον αφορά την καταλληλότητα για την άσκηση της επαγγελματικής δραστηριότητας, οι προσφέροντες που είναι εγκατεστημένοι στην Ελλάδα υποβάλλουν βεβαίωση εγγραφής στο Μ.Ε.ΕΠ⁸⁶ στην/στις κατηγορία/ες 1η και άνω τάξη για έργα κατηγορίας ΟΙΚΟΔΟΜΙΚΑ και Α2 και άνω τάξη για έργα κατηγορίας Η/Μ και Α1 και άνω τάξη για έργα κατηγορίας ΠΡΑΣΙΝΟΥ.

(β) Οι προσφέροντες που είναι εγκατεστημένοι σε λοιπά κράτη μέλη της Ευρωπαϊκής Ένωσης προσκομίζουν τις δηλώσεις και πιστοποιητικά που περιγράφονται στο Παράρτημα ΧΙ του Προσαρτήματος Α του ν. 4412/2016.

(γ) Οι προσφέροντες που είναι εγκατεστημένοι σε κράτος μέλος του Ευρωπαϊκού Οικονομικού Χώρου (Ε.Ο.Χ) ή σε τρίτες χώρες που έχουν υπογράψει και κυρώσει τη ΣΔΣ, στο βαθμό που η υπό ανάθεση δημόσια σύμβαση καλύπτεται από τα Παραρτήματα 1, 2, 4 και 5 και τις γενικές σημειώσεις του σχετικού με την Ένωση Προσαρτήματος Ι της ως άνω Συμφωνίας, ή σε τρίτες χώρες που δεν εμπίπτουν στην προηγούμενη περίπτωση και έχουν συνάψει διμερείς ή πολυμερείς συμφωνίες με την Ένωση σε θέματα διαδικασιών ανάθεσης δημοσίων συμβάσεων, προσκομίζουν πιστοποιητικό αντίστοιχου επαγγελματικού ή εμπορικού μητρώου. Στην περίπτωση που χώρα δεν τηρεί τέτοιο μητρώο, το έγγραφο ή το πιστοποιητικό μπορεί να αντικαθίσταται από ένορκη βεβαίωση ή, στα κράτη - μέλη ή στις χώρες όπου δεν προβλέπεται ένορκη βεβαίωση, από υπεύθυνη δήλωση του ενδιαφερομένου ενώπιον αρμόδιας δικαστικής ή διοικητικής αρχής, συμβολαιογράφου ή αρμόδιου επαγγελματικού ή εμπορικού οργανισμού της χώρας καταγωγής ή της χώρας όπου είναι εγκατεστημένος ο οικονομικός φορέας ότι δεν τηρείται τέτοιο μητρώο και ότι ασκεί τη δραστηριότητα του άρθρου 21 της παρούσας.

23.5. Δικαιολογητικά Οικονομικής και Χρηματοοικονομικής Επάρκειας του άρθρου 22.Γ

Η οικονομική και χρηματοοικονομική επάρκεια των οικονομικών φορέων αποδεικνύεται:

(α) για τις εγγεγραμμένες εργοληπτικές επιχειρήσεις στο Μ.Ε.ΕΠ:

- είτε από τη βεβαίωση εγγραφής στο Μ.Ε.Ε.Π, η οποία αποτελεί τεκμήριο των πληροφοριών που περιέχει
- είτε, στην περίπτωση που οι απαιτήσεις του άρθρου 22.Γ δεν καλύπτονται από τη βεβαίωση εγγραφής, με την υποβολή ενός ή περισσότερων από τα αποδεικτικά μέσα που προβλέπονται στο Μέρος Ι του Παραρτήματος ΧΙΙ (Αποδεικτικά μέσα για τα κριτήρια επιλογής) του Προσαρτήματος Α του ν. 4412/2016.⁸⁷

Σε κάθε περίπτωση, η βεβαίωση εγγραφής μπορεί να υποβάλλεται για την απόδειξη μόνο ορισμένων απαιτήσεων οικονομικής και χρηματοοικονομικής επάρκειας του άρθρου 22.Γ, ενώ για την απόδειξη των λοιπών απαιτήσεων μπορούν να προσκομίζονται ένα ή περισσότερα από τα αποδεικτικά μέσα που προβλέπονται στο Μέρος Ι του Παραρτήματος ΧΙΙ του ν. 4412/2016, ανάλογα με την τιθέμενη στο άρθρο 22.Γ απαίτηση.

Ειδικά, για την απόδειξη της απαίτησης της μη υπέρβασης των ανώτατων επιτρεπτών ορίων ανεκτέλεστου υπολοίπου εργολαβικών συμβάσεων:

- με την υποβολή ενημερότητας πτυχίου εν ισχύει ή
- με την υποβολή υπεύθυνης δήλωσης του προσωρινού αναδόχου, συνοδευόμενης από πίνακα όλων των υπό εκτέλεση έργων (είτε ως μεμονωμένος ανάδοχος είτε στο πλαίσιο κοινοπραξίας ή υπεργολαβίας) και αναφορά για το ανεκτέλεστο υπόλοιπο ανά έργο και το συνολικό ανεκτέλεστο, για τις εργοληπτικές επιχειρήσεις που δεν διαθέτουν ενημερότητα πτυχίου κατά τις κείμενες διατάξεις

(β) Οι αλλοδαποί οικονομικοί φορείς που είναι εγγεγραμμένοι σε **επίσημους καταλόγους** ή διαθέτουν πιστοποιητικό από οργανισμούς πιστοποίησης που συμμορφώνονται με τα ευρωπαϊκά πρότυπα πιστοποίησης, κατά την έννοια του Παραρτήματος VII του Προσαρτήματος Α' του ν. 4412/2016, μπορούν να προσκομίζουν στις αναθέτουσες αρχές πιστοποιητικό εγγραφής, εκδιδόμενο από την αρμόδια αρχή ή το πιστοποιητικό που εκδίδεται από τον αρμόδιο οργανισμό πιστοποίησης, κατά τα οριζόμενα στο άρθρο 83 ν. 4412/2016 και στην παράγραφο 9 του παρόντος άρθρου .

(γ) Οι αλλοδαποί οικονομικοί φορείς που δεν είναι εγγεγραμμένοι σε επίσημους καταλόγους ή διαθέτουν πιστοποιητικό από οργανισμούς πιστοποίησης κατά τα ανωτέρω, υποβάλλουν ως δικαιολογητικά ένα ή περισσότερα από τα αποδεικτικά μέσα που προβλέπονται στο Μέρος I του Παραρτήματος XII του ν. 4412/2016.

23.6. Δικαιολογητικά Τεχνικής και Επαγγελματικής Ικανότητας του άρθρου 22.Δ

Η τεχνική και επαγγελματική ικανότητα των οικονομικών φορέων αποδεικνύεται:

(α) για τις εγγεγραμμένες εργοληπτικές επιχειρήσεις στο Μ.Ε.Ε.Π.

- είτε από τη βεβαίωση εγγραφής στο Μ.Ε.Ε.Π, η οποία αποτελεί τεκμήριο των πληροφοριών που περιέχει
- είτε, στην περίπτωση που οι απαιτήσεις του άρθρου 22.Δ δεν καλύπτονται από τη βεβαίωση εγγραφής, με την υποβολή ενός ή περισσότερων από τα αποδεικτικά μέσα που προβλέπονται στο Μέρος II του Παραρτήματος XII (Αποδεικτικά μέσα για τα κριτήρια επιλογής) του Προσαρτήματος Α του ν. 4412/2016⁸⁸ ανάλογα με την τιθέμενη στο άρθρο 22.Δ απαίτηση.

Σε κάθε περίπτωση, η βεβαίωση εγγραφής μπορεί να υποβάλλεται για την απόδειξη μόνο ορισμένων απαιτήσεων τεχνικής και επαγγελματικής ικανότητας του άρθρου 22.Δ, ενώ για την απόδειξη των λοιπών απαιτήσεων μπορούν να προσκομίζονται ένα ή περισσότερα από τα αποδεικτικά μέσα που προβλέπονται στο Μέρος II του Παραρτήματος XII του ν. 4412/2016.

(β) Οι αλλοδαποί οικονομικοί φορείς που είναι εγγεγραμμένοι σε **επίσημους καταλόγους** ή διαθέτουν πιστοποιητικό από οργανισμούς πιστοποίησης που συμμορφώνονται με τα ευρωπαϊκά πρότυπα πιστοποίησης, κατά την έννοια του Παραρτήματος VII του Προσαρτήματος Α' του ν. 4412/2016, μπορούν να προσκομίζουν στις αναθέτουσες αρχές πιστοποιητικό εγγραφής εκδιδόμενο από την αρμόδια αρχή ή το πιστοποιητικό που εκδίδεται από τον αρμόδιο οργανισμό πιστοποίησης, κατά τα οριζόμενα στο άρθρο 83 ν. 4412/2016 και στην παράγραφο 9 του παρόντος άρθρου .

(γ) Οι αλλοδαποί οικονομικοί φορείς που δεν είναι εγγεγραμμένοι σε επίσημους καταλόγους ή διαθέτουν πιστοποιητικό από οργανισμούς πιστοποίησης κατά τα ανωτέρω, υποβάλλουν ως δικαιολογητικά ένα ή περισσότερα από τα αποδεικτικά μέσα που προβλέπονται στο Μέρος II του Παραρτήματος XII του ν. 4412/2016.

23.7. Δικαιολογητικά για πρότυπα διασφάλισης ποιότητας και πρότυπα περιβαλλοντικής διαχείρισης του άρθρου 22.Ε⁸⁹

23.8. Σχετικά με τον έλεγχο νομιμοποίησης του προσωρινού αναδόχου:

Σε περίπτωση νομικού προσώπου, υποβάλλονται ηλεκτρονικά, στον φάκελο “Δικαιολογητικά Προσωρινού Αναδόχου, τα νομιμοποιητικά έγγραφα από τα οποία προκύπτει η εξουσία υπογραφής του νομίμου εκπροσώπου.

Εάν ο προσφέρων είναι Α.Ε και Ε.Π.Ε :

1. ΦΕΚ σύστασης,
2. Αντίγραφο του ισχύοντος καταστατικού με το ΦΕΚ στο οποίο έχουν δημοσιευτεί όλες οι μέχρι σήμερα τροποποιήσεις αυτού ή επικυρωμένο αντίγραφο κωδικοποιημένου καταστατικού (εφόσον υπάρχει)
3. ΦΕΚ στο οποίο έχει δημοσιευτεί το πρακτικό ΔΣ εκπροσώπησης του νομικού προσώπου,
4. Πρακτικό Δ.Σ περί έγκρισης συμμετοχής στο διαγωνισμό, στο οποίο μπορεί να περιέχεται και εξουσιοδότηση (εφόσον αυτό προβλέπεται από το καταστατικό του υποψηφίου αναδόχου) για υπογραφή και υποβολή προσφοράς σε περίπτωση που δεν υπογράψει ο ίδιος ο νόμιμος εκπρόσωπος του φορέα την προσφορά και τα λοιπά απαιτούμενα έγγραφα του διαγωνισμού και ορίζεται συγκεκριμένο άτομο,

5. Πιστοποιητικό αρμόδιας δικαστικής ή διοικητικής αρχής περί τροποποιήσεων του καταστατικού / μη λύσης της εταιρείας, το οποίο πρέπει να έχει εκδοθεί το πολύ τρεις (3) μήνες πριν από την ημερομηνία υποβολής προσφορών.

Εάν ο προσφέρων είναι Ο.Ε, Ε.Ε , ΙΚΕ:

1. Αντίγραφο του καταστατικού, με όλα τα μέχρι σήμερα τροποποιητικά, ή φωτοαντίγραφο επικυρωμένου, από δικηγόρο, κωδικοποιημένου καταστατικού, εφόσον υπάρχει.

2. Πιστοποιητικά αρμόδιας δικαστικής ή διοικητικής αρχής περί των τροποποιήσεων του καταστατικού.

Σε περίπτωση εγκατάστασης τους στην αλλοδαπή, τα δικαιολογητικά σύστασής τους εκδίδονται με βάση την ισχύουσα νομοθεσία της χώρας που είναι εγκατεστημένα, από την οποία και εκδίδεται το σχετικό πιστοποιητικό.

23.9. Επίσημοι κατάλογοι εγκεκριμένων οικονομικών φορέων

(α) Οι οικονομικοί φορείς που είναι εγγεγραμμένοι σε επίσημους καταλόγους ή διαθέτουν πιστοποίηση από οργανισμούς πιστοποίησης που συμμορφώνονται με τα ευρωπαϊκά πρότυπα πιστοποίησης, κατά την έννοια του Παραρτήματος VII του Προσαρτήματος Α του ν. 4412/2016, μπορούν να υποβάλλουν στις αναθέτουσες αρχές πιστοποιητικό εγγραφής εκδιδόμενο από την αρμόδια αρχή ή το πιστοποιητικό που εκδίδεται από τον αρμόδιο οργανισμό πιστοποίησης.

Στα πιστοποιητικά αυτά αναφέρονται τα δικαιολογητικά βάσει των οποίων έγινε η εγγραφή των εν λόγω οικονομικών φορέων στον επίσημο κατάλογο ή η πιστοποίηση και η κατάταξη στον εν λόγω κατάλογο.

Η πιστοποιούμενη εγγραφή στους επίσημους καταλόγους από τους αρμόδιους οργανισμούς ή το πιστοποιητικό, που εκδίδεται από τον οργανισμό πιστοποίησης, συνιστά τεκμήριο καταλληλότητας όσον αφορά τις απαιτήσεις ποιοτικής επιλογής, τις οποίες καλύπτει ο επίσημος κατάλογος ή το πιστοποιητικό.

Οι οικονομικοί φορείς που είναι εγγεγραμμένοι σε επίσημους καταλόγους απαλλάσσονται από την υποχρέωση υποβολής των δικαιολογητικών που αναφέρονται στο πιστοποιητικό εγγραφής τους.

(β) Οι οικονομικοί φορείς που είναι εγγεγραμμένοι στο Μ.Ε.ΕΠ. εφόσον υποβάλλουν «Ενημερότητα Πτυχίου» εν ισχύ, απαλλάσσονται από την υποχρέωση υποβολής των δικαιολογητικών⁹⁰:

- απόσπασμα ποινικού μητρώου του άρθρου 23.3.(α) της παρούσας για τον Πρόεδρο και Διευθύνοντα Σύμβουλο εργοληπτικής επιχείρησης. Για τα λοιπά μέλη του Δ.Σ της εταιρείας, θα πρέπει να υποβληθεί αυτοτελώς απόσπασμα ποινικού μητρώου, καθόσον τα πρόσωπα αυτά δεν καλύπτονται από την Ενημερότητα Πτυχίου.

- φορολογική και ασφαλιστική ενημερότητα του άρθρου 23.3.(β) της παρούσας.⁹¹

- τα πιστοποιητικά από το αρμόδιο Πρωτοδικείο και το ΓΕΜΗ του άρθρου 23.3.(γ) της παρούσας υπό την προϋπόθεση όμως ότι καλύπτονται πλήρως (όλες οι προβλεπόμενες περιπτώσεις) από την Ενημερότητα Πτυχίου.

- το πιστοποιητικό από το αρμόδιο επιμελητήριο όσον αφορά το λόγο αποκλεισμού του άρθρου 22. Α.4. (θ).⁹²

- το πιστοποιητικό της αρμόδιας αρχής για την ονομαστικοποίηση των μετοχών του άρθρου 23.3. (στ).

- τα αποδεικτικά έγγραφα νομιμοποίησης της εργοληπτικής επιχείρησης.

Σε περίπτωση που κάποιος από τα ανωτέρω δικαιολογητικά έχει λήξει, προσκομίζεται το σχετικό δικαιολογητικό εν ισχύ. Εφόσον στην Ενημερότητα Πτυχίου δεν αναφέρεται ρητά ότι τα στελέχη του πτυχίου του προσφέροντα είναι ασφαλιστικώς ενήμερα στο ΕΤΑΑ-ΤΣΜΕΔΕ, ο προσφέρων προσκομίζει επιπλέον της Ενημερότητας Πτυχίου, ασφαλιστική ενημερότητα για τα στελέχη αυτά.

23.10. Δικαιολογητικά για την απόδειξη της στήριξης σε ικανότητες άλλων φορέων (δάνειας εμπειρίας) του άρθρου 22.ΣΤ

Στην περίπτωση που οικονομικός φορέας επιθυμεί να στηριχθεί στις ικανότητες άλλων φορέων, η απόδειξη ότι θα έχει στη διάθεσή του τους αναγκαίους πόρους, γίνεται με την υποβολή σχετικού συμφωνητικού των φορέων αυτών για τον σκοπό αυτό.

Άρθρο 24 : Περιεχόμενο Φακέλου Προσφοράς

24.1 Η προσφορά των διαγωνιζομένων περιλαμβάνει τους ακόλουθους ηλεκτρονικούς υποφακέλους:

(α) υποφάκελο με την ένδειξη «Δικαιολογητικά Συμμετοχής»

(β) υποφάκελο με την ένδειξη «Οικονομική Προσφορά»

σύμφωνα με τα κατωτέρω:

24.2 Ο ηλεκτρονικός υποφάκελος «Δικαιολογητικά Συμμετοχής» πρέπει, επί ποινή αποκλεισμού, να περιέχει⁹³ τα ακόλουθα:

- α) το Τυποποιημένο Έντυπο Υπεύθυνης Δήλωσης (ΤΕΥΔ)

- β) την εγγύηση συμμετοχής, του άρθρου 15 της παρούσας.

24.3 Ο ηλεκτρονικός υποφάκελος «Οικονομική Προσφορά» περιέχει το ψηφιακά υπογεγραμμένο αρχείο pdf, το οποίο παράγεται από το υποσύστημα, αφού συμπληρωθούν καταλλήλως οι σχετικές φόρμες.

ΚΕΦΑΛΑΙΟ Δ΄

Άρθρο 25: Υπεργολαβία

25.1. Ο προσφέρων οικονομικός φορέας αναφέρει στην προσφορά του το τμήμα της σύμβασης που προτίθεται να αναθέσει υπό μορφή υπεργολαβίας σε τρίτους, καθώς και τους υπεργολάβους που προτείνει.

25.2. Η τήρηση των υποχρεώσεων της παρ. 2 του άρθρου 18 του ν 4412/2016 από υπεργολάβους δεν αίρει την ευθύνη του κυρίου αναδόχου.

25.3.⁹⁴

25.4 Η αναθέτουσα αρχή:

α) επαληθεύει υποχρεωτικά τη συνδρομή των λόγων αποκλεισμού του άρθρου 22 Α της παρούσας για τους υπεργολάβους και ότι διαθέτουν τα αντίστοιχα προσόντα για την εκτέλεση του έργου που αναλαμβάνουν σύμφωνα με το άρθρο 165 του ν. 4412/2016, με το Τυποποιημένο Έντυπο Υπεύθυνης Δήλωσης (ΤΕΥΔ).

β) απαιτεί υποχρεωτικά από τον οικονομικό φορέα να αντικαταστήσει έναν υπεργολάβο, όταν από την ως άνω επαλήθευση προκύπτει ότι συντρέχουν λόγοι αποκλεισμού του και ότι δεν καλύπτει τα αντίστοιχα προσόντα για την εκτέλεση του έργου που αναλαμβάνει σύμφωνα με το άρθρο 165 του ν. 4412/2016.

Άρθρο 26 : Διάφορες ρυθμίσεις

26.1 Η έγκριση κατασκευής του δημοπρατούμενου έργου, αποφασίστηκε με τις αριθμ. 127/14/ΑΔΑ ΒΙΗΤΩ62-Χ0Χ, 372/16/ΑΔΑΩ7ΘΡΩ62-170 και 394/17/ΑΔΑ 6ΒΕΛΩ62-ΕΚΛ αποφάσεις Δ.Σ.

26.2 Ο Κύριος του Έργου μπορεί να εγκαταστήσει για το έργο αυτό Τεχνικό Σύμβουλο. Ο Ανάδοχος του έργου, έχει την υποχρέωση να διευκολύνει τις δραστηριότητες του Τεχνικού Συμβούλου, που πηγάζουν από τη συμβατική σχέση της Υπηρεσίας με αυτόν.

26.3......⁹⁵

ΕΓΚΡΙΘΗΚΕ

Με την αριθμό 452/2017 απόφαση Ο.Ε. (Α.Δ.Α. Ω71ΒΩ62-Ξ5Μ)

Αγ.Ανάργυροι, 19-12-2017

η Αντιδήμαρχος
της Τεχνικής Υπηρεσίας

ΜΑΡΙΑ ΠΑΠΑΝΑΓΙΩΤΑΚΗ

¹Συμπληρώνονται τα στοιχεία της αναθέτουσας αρχής. Επισημαίνεται ότι οι αναθέτοντες φορείς δύνανται να χρησιμοποιούν το παρόν τεύχος διακήρυξης για τις συμβάσεις που αναθέτουν σύμφωνα με τις διατάξεις του Βιβλίου ΙΙ του ν. 4412/2016.

² Αναγράφεται ο κωδικός ταυτοποίησης της διατιθέμενης πίστωσης (π.χ. κωδικός ενάρθρου έργου στο ΠΔΕ ή κωδικός πίστωσης του τακτικού προϋπολογισμού του φορέα υλοποίησης). Σε περίπτωση συγχρηματοδοτούμενων έργων από πόρους της Ευρωπαϊκής Ένωσης, αναγράφεται και ο τίτλος του Επιχειρησιακού Προγράμματος του ΕΣΠΑ ή άλλου συγχρηματοδοτούμενου από πόρους ΕΕ προγράμματος στο πλαίσιο του οποίου είναι ενταγμένο το δημοπρατούμενο έργο.

³ Συμπληρώνεται η επωνυμία της αναθέτουσας αρχής.

⁴ Μέσω της λειτουργικότητας "Επικοινωνία" του υποσυστήματος

⁵ Πρβ. άρθρο 122 του ν. 4412/2016. Η προκήρυξη σύμβασης περιλαμβάνει κατ' ελάχιστον τις πληροφορίες που προβλέπονται στο Μέρος Γ' του Παραρτήματος V του Προσαρτήματος Α' του ν. 4412/2016. Επισημαίνεται ότι, μέχρι την έκδοση τυποποιημένου εντύπου προκήρυξης σύμβασης για συμβάσεις κάτω των ορίων, οι αναθέτουσες αρχές, μπορούν να χρησιμοποιούν το αντίστοιχο τυποποιημένο έντυπο "Προκήρυξη Σύμβασης", αντλώντας το από τη διαδρομή http://simap.ted.europa.eu/documents/10184/99166/EL_F02.pdf και διαμορφώνοντάς το αναλόγως.

⁶ Η περίπτωση ι) συμπληρώνεται και περιλαμβάνεται στη Διακήρυξη, εφόσον η αναθέτουσα αρχή προβλέπει υποδείγματα εγγράφων προς υποβολή από τους οικονομικούς φορείς, π.χ. εγγυητικών επιστολών.

⁷ Συμπληρώνονται τυχόν άλλα έγγραφα σύμβασης ή τεύχη που η αναθέτουσα αρχή κρίνει αναγκαία με σκοπό να περιγράψει ή να προσδιορίσει στοιχεία της σύμβασης ή της διαδικασίας σύναψης.

⁸ Συμπληρώνεται από την Αναθέτουσα Αρχή με σαφήνεια συγκεκριμένη ημερομηνία ("εγκαίρως, ήτοι ως την...), προς αποφυγή οιασδήποτε σύγχυσης και αμφιβολίας.

⁹ Συμπληρώνεται η τέταρτη ημέρα πριν από τη λήξη της προθεσμίας του άρθρου 14 της παρούσας. Σε περίπτωση που η ημέρα αυτή είναι αργία, τίθεται η προηγούμενη αυτής εργάσιμη ημέρα. Πρβλ και άρθρο 11 της υπ' αριθμ. 117384/26-10-2017 Κ.Υ.Α. (3821 Β').

¹⁰ Πρβλ. άρθρο 12 παρ. 1.2.1.1. & 1.2.1.2 της υπ' αριθμ. 117384/26-10-2017 Κ.Υ.Α.

¹¹ Σε περίπτωση εφαρμογής της διαδικασίας του άρθρου 95 παρ. 2 περ. Β υποπ. Αα του ν. 4412/2016 "Ελεύθερη συμπλήρωση τιμολογίου", οι αναθέτουσες αρχές περιλαμβάνουν στην εν λόγω περίπτωση (στ) αναφορά για την υποβολή του σχετικού τιμολογίου.

¹² Επισημαίνεται ότι αν η αναθέτουσα αρχή θεωρήσει ότι προσφορές φαίνονται ασυνήθιστα χαμηλές, απαιτεί από τους οικονομικούς φορείς να εξηγήσουν την τιμή ή το κόστος που προτείνουν στην προσφορά τους, εντός αποκλειστικής προθεσμίας, κατά ανώτατο όριο δέκα ημερών από την κοινοποίηση της σχετικής πρόσκλησης. Στην περίπτωση αυτή εφαρμόζονται τα άρθρα 88 και 89 του ν. 4412/2016.

¹³ Η εν λόγω προθεσμία καθορίζεται στα έγγραφα της σύμβασης και δεν μπορεί να είναι μικρότερη των δέκα (10) ούτε μεγαλύτερη των είκοσι (20) ημερών από την κοινοποίηση της πρόσκλησης υποβολής των δικαιολογητικών του προσωρινού αναδόχου.

¹⁴ Πρβλ. άρθρο 103 παρ. 1 του ν. 4412/2016, όπως τροποποιήθηκε με το άρθρο 107 περ. 19 του ν. 4497/2017 (Α' 171).

¹⁵ Με την επιφύλαξη των παρ. 7 και 8 του άρθρου 78 του ν. 4412/2016 (λήψη επανορθωτικών μέσων).

¹⁶ Επισημαίνεται ότι, για τις συμβάσεις κάτω των ορίων, στις οποίες αφορά το παρόν τεύχος, τα δικαιολογητικά του άρθρου 80 του ν. 4412/2016 υποβάλλονται επικαιροποιημένα από τον προσωρινό ανάδοχο, έπειτα από σχετική πρόσκληση της αναθέτουσας αρχής, μόνο στην περίπτωση του προσυμβατικού ελέγχου (πρβ. άρθρο 105 παρ. 3 περ. γ' του ν. 4412/2016, όπως τροποποιήθηκε από την περ. 26 του άρθρου 107 του ν. 4497/2017 (Α' 171). Σε διαφορετική περίπτωση, απαλείφεται το πρώτο εδάφιο του άρθρου 4.2 περ. ε).

¹⁷ Η απόφαση κατακύρωσης κοινοποιείται στον προσωρινό ανάδοχο: 1) στην περίπτωση υποβολής επικαιροποιημένων δικαιολογητικών, μετά τον έλεγχο αυτών κατά το άρθρο 4.2 ε' πρώτο εδάφιο, και 2) στην περίπτωση που δεν απαιτείται η υποβολή αυτών, μετά την ολοκλήρωση του ελέγχου των δικαιολογητικών του προσωρινού αναδόχου κατά τα οριζόμενα στο άρθρο 4.2 α' έως δ' της παρούσας.

¹⁸ Πρβλ. παρ. 7 του άρθρου 379 του ν. 4412/2016, όπως τροποποιήθηκε με το άρθρο 43 παρ. 4 του ν. 4487/2017 (Α' 116). Επισημαίνεται ότι, από την 2^α Μαρτίου 2018, ισχύουν τα προβλεπόμενα στο

άρθρο 15 της ΚΥΑ 117384/26-10-2017, οπότε το εν λόγω άρθρο διαμορφώνεται αναλόγως.

- ¹⁹ Πρβλ. άρθρο 127 παρ.1 δεύτερο εδάφιο του ν. 4412/2016, όπως τροποποιήθηκε με το άρθρο 107 περ. 32 του ν. 4497/2017.
- ²⁰ Πρβ. Άρθρο 127 παρ. 2 και άρθρο 376 παρ. 12 του ν. 4412/2016. Στην περίπτωση που οι αναθέτουσες αρχές επιλέξουν να χρησιμοποιήσουν το υποσύστημα σε διαδικασίες ανάθεσης συμβάσεων με εκτιμώμενη αξία κατώτερη των 60.000 Ευρώ χωρίς ΦΠΑ (πρβ. άρθρο 21 της υπ' αριθμ. 117384/26-10-2017 Κ.Υ.Α.), το παράβολο υπέρ του Δημοσίου ισούται με ποσό 1% επί της εκτιμώμενης αξίας της σύμβασης.
- ²¹ Πρβλ. άρθρο 127 παρ.2 του ν. 4412/2016, όπως τροποποιήθηκε με το άρθρο 107 περ. 33 του ν. 4497/2017.
- ²² Πρβλ. άρθρο 80 παρ. 10 ν. 4412/2016, όπως τροποποιήθηκε με το άρθρο 107 περ. 14 του ν. 4497/2017 (Α 171).
- ²³ Τίθεται μόνο εφόσον πρόκειται για συγχρηματοδοτούμενο έργο από πόρους της Ευρωπαϊκής Ένωσης.
- ²⁴ Τίθεται μόνο εφόσον επιλεγεί η διενέργεια κλήρωσης για τη συγκρότηση συλλογικών οργάνων.
- ²⁵ Από 1-1-2017 τίθεται σε ισχύ το π.δ 80/2016 (Α' 145), το οποίο με το άρθρο 13 καταργεί το π.δ 113/2010.
- ²⁶ Τίθεται μόνο όταν εκ του συμβατικού ποσού (1.000.000 ΕΥΡΩ χωρίς ΦΠΑ), προκύπτει υποχρέωση ονομαστικοποίησης των μετοχών των Α.Ε.
- ²⁷ Νόμοι, ΠΔ και υπουργικές αποφάσεις που εκδίδονται μετά την έναρξη της διαδικασίας σύναψης της σύμβασης σύμφωνα με το άρθρο 120 του ν. 4412/2016, δεν αποτελούν μέρος του εφαρμοστέου θεσμικού πλαισίου της.
- ²⁸ Όταν πρόκειται για συγχρηματοδοτούμενο από την Ε.Ε. έργο, τούτο να αναγράφεται στη Διακήρυξη και ειδικότερα να αναγράφεται ο τίτλος της Πράξης και του Επιχειρησιακού Προγράμματος στο πλαίσιο του οποίου είναι ενταγμένο το δημοπρατούμενο έργο, καθώς και τα ποσοστά συγχρηματοδότησης της δαπάνης του έργου από εθνικούς και ενωσιακούς πόρους (με αναφορά στο διαρθρωτικό ταμείο). Επίσης, η σχετική συμπλήρωση ακολουθεί τη διακριτή ορολογία Συλλογικές Αποφάσεις (ΣΑ) έργων ή ΚΑΕ, ανάλογα την πηγή χρηματοδότησης (ΠΔΕ ή Τακτικός προϋπολογισμός). Για το ζήτημα της ανάληψης δαπανών δημοσίων επενδύσεων, βλ. και άρθρο 5 του π.δ. 80/2016.
- ²⁹ Οι κρατήσεις προσαρμόζονται ανάλογα με τον φορέα εκτέλεσης του έργου.
- ³⁰ Ή/και η Επιτροπή Διαγωνισμού, κατά περίπτωση (πρβλ. άρθρο 13 παρ. 3 περ. γ' & δ της με. αρ. 117384/26-10-2017 Κ.Υ.Α.).
- ³¹ Πρβλ. ομοίως προηγούμενη υποσημείωση.
- ³² Σύμφωνα με το άρθρο 4 παρ. 4 του π.δ 80/2016 "Ανάληψη υποχρεώσεων από τους διατάκτες" (Α' 145): "Οι διακηρύξεις, οι αποφάσεις ανάθεσης και οι συμβάσεις που συνάπτονται για λογαριασμό των φορέων Γενικής Κυβέρνησης αναφέρουν απαραίτητα τον αριθμό και τη χρονολογία της απόφασης ανάληψης υποχρέωσης, τον αριθμό καταχώρισής της στα λογιστικά βιβλία του οικείου φορέα, καθώς και τον αριθμό της απόφασης έγκρισης της πολυετούς ανάληψης σε περίπτωση που η δαπάνη εκτείνεται σε περισσότερα του ενός οικονομικά έτη.". Επίσης, σύμφωνα με το άρθρο 12 παρ. 2 γ) του ίδιου π.δ : "Διακηρύξεις, όπου απαιτείται, και αποφάσεις ανάθεσης που εκδίδονται και συμβάσεις που συνάπτονται από φορείς της Γενικής Κυβέρνησης είναι άκυρες, εφόσον δεν έχει προηγηθεί αυτών η έκδοση της απόφασης ανάληψης υποχρέωσης του άρθρου 2, παρ. 2 του παρόντος. "Πρβλ. και άρθρο 5 του ως άνω διατάγματος "Ανάληψη δαπανών δημοσίων επενδύσεων".
- ³³ Σε περίπτωση που περιλαμβάνονται τυχόν δικαιώματα προαίρεσης, διαμορφώνεται αναλόγως η εκτιμώμενη αξία της σύμβασης (προϋπολογισμός δημοπράτησης) και το παρόν άρθρο (πρβ. άρθρα 6 παρ. 1 και 132 παρ. 1 περ. α' του ν. 4412/2016).
- ³⁴ Το ποσό των απρόβλεπτων δαπανών επαναυπολογίζεται κατά την υπογραφή της σύμβασης, ανάλογα με την προσφερθείσα έκπτωση, ώστε να διατηρείται η εν λόγω ποσοστιαία αναλογία του 9% επί της δαπάνης εργασιών με ΓΕ&ΟΕ, σύμφωνα με την παράγραφο 3 του άρθρου 156 ν. 4412/2016.
- ³⁵ Πρβλ. άρθρο 6 παρ. 7 του ν. 4412/2016.
- ³⁶ Μπορεί η έναρξη της προθεσμίας να ορίζεται διαφορετικά, αν λόγου χάρη δεν προβλέπεται η άμεση έναρξη των εργασιών (άρθρο 147 παρ.2 ν. 4412/2016).

- ³⁷ Με την επιφύλαξη της επόμενης υποσημείωσης.
- ³⁸ Οι αναθέτουσες αρχές μπορεί να επιτρέπουν την υποβολή εναλλακτικών προσφορών και στην περίπτωση αυτή προσαρμόζεται αντιστοίχως το 13.4. (πρβλ άρθρο 57 του ν. 4412/2016).
- ³⁹ Το ποσοστό της εγγύησης συμμετοχής δεν μπορεί να υπερβαίνει το 2% της εκτιμώμενης αξίας της σύμβασης, χωρίς το Φ.Π.Α., με ανάλογη στρογγυλοποίηση (άρθρο 72 παρ. 1 περ. α εδάφιο πρώτο του ν. 4412/2016).
- ⁴⁰ Πρβ. άρθρο 72 παρ. 1 του ν. 4412/2016, όπως τροποποιήθηκε με την περ. 4 του άρθρου 107 του ν. 4497/2017 (Α' 171).
- ⁴¹ Εφόσον συντρέχει περίπτωση, κατά το άρθρο 149 του ν. 4412/2016, οπότε μνημονεύονται και οι απαραίτητες λεπτομέρειες.
- ⁴² Συμπληρώνεται αν προβλέπεται ή όχι η χορήγηση προκαταβολής. Σύμφωνα με την παράγραφο 10 εδ. α του άρθρου 25 του ν. 3614/2007 (όπως προστέθηκε με την παρ. 3 του άρθρου 242 του ν. 4072/2012), στις περιπτώσεις συγχρηματοδοτούμενων δημόσιων έργων στις διακηρύξεις υποχρεωτικά περιλαμβάνεται δυνατότητα χορήγησης προκαταβολής. Η υποχρέωση αυτή εξακολουθεί να ισχύει και για τα προγράμματα της περιόδου 2014-2020 δυνάμει της παρ. 15 του άρθρου 59 του ν. 4314/2014.
- ⁴³ Εφόσον προβλέπεται προκαταβολή συμπληρώνονται οι όροι για την εγγυητική επιστολή προκαταβολής. Επισημαίνεται ότι η εγγύηση καλής εκτέλεσης καλύπτει και την παροχή ισόποσης προκαταβολής προς τον ανάδοχο, χωρίς να απαιτείται η κατάθεση εγγύησης προκαταβολής. Στην περίπτωση που με την παρούσα ορίζεται μεγαλύτερο ύψος προκαταβολής (πχ 15%), αυτή λαμβάνεται με την κατάθεση από τον ανάδοχο εγγύησης προκαταβολής που θα καλύπτει τη διαφορά μεταξύ του ποσού της εγγύησης καλής εκτέλεσης και του ποσού της καταβαλλόμενης προκαταβολής (παρ. 1 δ άρθρου 72 του ν. 4412/2016).
- ⁴⁴ Οι αναθέτουσες αρχές μπορούν να ζητούν από τους προσφέροντες να παράσχουν «Εγγύηση καλής λειτουργίας» για την αποκατάσταση των ελαττωμάτων που ανακύπτουν ή των ζημιών που προκαλούνται από δυσλειτουργία των έργων κατά την περίοδο εγγύησης καλής λειτουργίας, εφόσον προβλέπεται στα έγγραφα της σύμβασης. Το ύψος της εγγύησης καλής λειτουργίας συμπληρώνεται σε συγκεκριμένο χρηματικό ποσό. Οι εγγυητικές επιστολές καλής λειτουργίας περιλαμβάνουν κατ' ελάχιστον τα αναφερόμενα στην παράγραφο 15.2 της παρούσας και επιπρόσθετα, τον αριθμό και τον τίτλο της σχετικής σύμβασης.
- ⁴⁵ Τα γραμμάτια σύστασης χρηματικής παρακαταθήκης του Ταμείου Παρακαταθηκών και Δανείων, για την παροχή εγγυήσεων συμμετοχής και καλής εκτέλεσης (εγγυοδοτική παρακαταθήκη) συστήνονται σύμφωνα με την ειδική νομοθεσία που διέπει αυτό και ειδικότερα βάσει του άρθρου 4 του π.δ της 30 Δεκεμβρίου 1926/3 Ιανουαρίου 1927 ("Περί συστάσεως και αποδόσεως παρακαταθηκών και καταθέσεων παρά τω Ταμείω Παρακαταθηκών και Δανείων"). Πρβλ. Το με αρ. πρωτ. 2756/23-5-2017 έγγραφο της Ε.Α.Α.ΔΗ.ΣΥ. (ΑΔΑ: 7ΝΣΡΟΞΤΒ-975).
- ⁴⁶ Πρβλ. και τα ειδικότερα οριζόμενα στο άρθρο 4.1.ζ. της παρούσας, ως προς τις εγγυήσεις συμμετοχής.
- ⁴⁷ Η προθεσμία παραλαβής των προσφορών καθορίζεται σύμφωνα με το άρθρο 27 του ν. 4412/2016 .
- ⁴⁸ Προτείνεται οι αναθέτουσες αρχές να ορίζουν την ημερομηνία ηλεκτρονικής αποσφράγισης των προσφορών μετά την παρέλευση τριών εργασίμων ημερών από την καταληκτική ημερομηνία υποβολής των προσφορών, προκειμένου να έχει προσκομιστεί από τους συμμετέχοντες και η πρωτότυπη εγγύηση συμμετοχής, σύμφωνα με τα προβλεπόμενα στο άρθρο 3.5. περ. β της παρούσας.
- ⁴⁹ Ορίζεται ο χρόνος από την Αναθέτουσα Αρχή κατ' εκτίμηση των ιδιαιτεροτήτων της διαδικασίας. Για τον καθορισμό του χρόνου ισχύος της προσφοράς, πρβ. Άρθρο 97 παρ. 3 του ν. 4412/2016.
- ⁵⁰ Πρβ. υποσημείωση για προκήρυξη σύμβασης στο άρθρο 2.1 της παρούσας.
- ⁵¹ Σύμφωνα με τις περ. (31) και (35) παρ. 1 και την παρ. 3 άρθρου 377 καθώς και τις παρ. 11 και 12 άρθρου 379 ν. 4412/2016, εξακολουθεί η υποχρέωση δημοσίευσης προκήρυξης σύμφωνα με τις παρ. 7 και 8 άρθρου 15 ν. 3669/2008 μέχρι την 31/12/2017 σε δύο ημερήσιες εφημερίδες και στον περιφερειακό και τοπικό τύπο μέχρι 31/12/2020 (πρβλ και την ενότητα Δ της εγκυκλίου με αριθ. Ε. 16/2007 της ΓΓΔΕ του ΥΠΕΧΩΔΕ).
- ⁵² Πρβ. Άρθρο 25 του ν. 4412/2016. Επισημαίνεται ότι οι αναθέτουσες αρχές δεν μπορούν να καλούν συγκεκριμένες τάξεις/ πτυχία του ΜΕΕΠ.

- ⁵³ Κατ' αντιστοιχία με τα ουσιώδη χαρακτηριστικά του έργου σύμφωνα με το άρθρο 11 της παρούσας (αναφέρεται η κατηγορία ή οι κατηγορίες στις οποίες εμπίπτει το έργο σύμφωνα με το άρθρο 100 του ν. 3669/2008 και τους ειδικότερους όρους του άρθρου 76 ν. 4412/2016).
- ⁵⁴ Πρβλ περ. ε παρ. 1 άρθρου 91 ν. 4412/2016.
- ⁵⁵ Πρβλ. άρθρο 73 παρ. 1 εδ. α του ν. 4412/2016, όπως τροποποιήθηκε με το άρθρο 107 περ. 6 του ν. 4497/2017. Επισημαίνεται ότι οι αναθέτουσες αρχές πρέπει να προσαρμόζουν το σχετικό πεδίο του Μέρους III.A του ΤΕΥΔ και ειδικότερα, αντί της αναφοράς σε "τελεσίδικη καταδικαστική απόφαση", δεδομένης της ως άνω νομοθετικής μεταβολής, να θέτουν τη φράση "αμετάκλητη καταδικαστική απόφαση", η δε σχετική δήλωση του οικονομικού φορέα στο ΤΕΥΔ αφορά μόνο σε αμετάκλητες καταδικαστικές αποφάσεις.
- ⁵⁶ Πρβλ. άρθρο 73 παρ. 1 τελευταία δύο εδάφια του ν. 4412/2016, όπως τροποποιήθηκαν με το άρθρο 107 περ. 7 του ν. 4497/2017.
- ⁵⁷ Πρβ. άρθρο 73 παρ. 2 περίπτωση γ του ν. 4412/2016, η οποία προστέθηκε με το άρθρο 39 του ν. 4488/2017.
- ⁵⁸ Επισημαίνεται ότι η εν λόγω πρόβλεψη για παρέκκλιση από τον υποχρεωτικό αποκλεισμό αποτελεί δυνατότητα της αναθέτουσας αρχής (πρβλ. Άρθρο 73 παρ. 3 του ν. 4412/2016). Σε περίπτωση που δεν επιθυμεί να προβλέψει τη σχετική δυνατότητα, η αναθέτουσα αρχή διαγράφει την παράγραφο αυτή.
- ⁵⁹ Επισημαίνεται ότι η εν λόγω πρόβλεψη για παρέκκλιση από τον υποχρεωτικό αποκλεισμό αποτελεί δυνατότητα της αναθέτουσας αρχής (πρβλ. Άρθρο 73 παρ. 3 του ν. 4412/2016). Σε περίπτωση που δεν επιθυμεί να προβλέψει τη σχετική δυνατότητα, η αναθέτουσα αρχή διαγράφει την παράγραφο αυτή.
- ⁶⁰ Οι λόγοι της παραγράφου 22.A.4. αποτελούν δυνητικούς λόγους αποκλεισμού σύμφωνα με το άρθρο 73 παρ. 4 ν. 4412/2016. Κατά συνέπεια, η αναθέτουσα αρχή δύναται να επιλέξει έναν, περισσότερους, όλους ή ενδεχομένως και κανέναν από τους λόγους αποκλεισμού συνεκτιμώντας τα ιδιαίτερα χαρακτηριστικά της υπό ανάθεση σύμβασης (εκτιμώμενη αξία αυτής, ειδικές περιστάσεις κλπ), με σχετική πρόβλεψη στο παρόν σημείο της διακήρυξης.
- ⁶¹ Σημειώνεται ότι ο ανωτέρω εθνικός λόγος αποκλεισμού τίθεται στη διακήρυξη μόνο για συμβάσεις έργων προϋπολογισμού εκτιμώμενης αξίας ανώτερης του 1.000.000,00 ευρώ και στην περίπτωση αυτή συμπληρώνεται στο Μέρος III Δ του ΤΕΥΔ
- ⁶² Πρβλ. άρθρο 73 παρ. 10 ν. 4412/2016, η οποία προστέθηκε με το άρθρο 107 περ. 9 του ν. 4497/2017.
- ⁶³ Υπενθυμίζεται ότι αναφορά στην παράγραφο 22.A.4 θα γίνει μόνο στην περίπτωση που η Αναθέτουσα Αρχή επιλέξει κάποιον από τους δυνητικούς λόγους αποκλεισμού.
- ⁶⁴ Επισημαίνεται ότι όλα τα κριτήρια ποιοτικής επιλογής, πλην της καταλληλότητας για την άσκηση επαγγελματικής δραστηριότητας (αρ. 75 παρ. 2 σε συνδυασμό με το αρ. 76 του ν. 4412/2016), είναι προαιρετικά για την αναθέτουσα αρχή και πρέπει να σχετίζονται και να είναι ανάλογα με το αντικείμενο της σύμβασης (άρθρο 75 παρ. 1 του ν. 4412/2016). Σε κάθε περίπτωση, πρέπει να διαμορφώνονται κατά τρόπο, ώστε να μην περιορίζεται δυσανάλογα η συμμετοχή των ενδιαφερόμενων οικονομικών φορέων στους διαγωνισμούς. Κατά το στάδιο του προσδιορισμού των κριτηρίων καταλληλότητας των υποψηφίων, είναι αναγκαίο να τηρούνται από τις αναθέτουσες αρχές, οι θεμελιώδεις ενωσιακές αρχές, ιδίως η αρχή της ίσης μεταχείρισης των συμμετεχόντων, της αποφυγής των διακρίσεων, της διαφάνειας και της ανάπτυξης του ελεύθερου ανταγωνισμού. Τα κριτήρια επιλογής του άρθρου 22.B – 22.E εξετάζονται κατά τη διαδικασία ελέγχου της καταλληλότητας του προσφέροντος να εκτελέσει τη σύμβαση (κριτήρια "on/off").
- ⁶⁵ Επισημαίνεται ότι οι αναθέτουσες αρχές δεν μπορούν να καλούν συγκεκριμένες τάξεις/ πτυχία του ΜΕΕΠ. Πρβλ. άρθρα 76 παρ. 1, 3 και 4, όπως ισχύουν δυνάμει του άρθρου 119 παρ. 5 περ. α' έως δ' του ν. 4472/2017, σε συνδυασμό με το άρθρο 75 παρ. 2 & 5 του ν. 4412/2016 (πρβ. και άρθρο 80 παρ. 1 του ν. 3669/2008, όπως αντικαταστάθηκε με το άρθρο 119 παρ. 5 περ. η' του ν. 4472/2017).
- ⁶⁶ Οι αναθέτουσες αρχές μπορούν να επιβάλλουν απαιτήσεις που να διασφαλίζουν ότι οι οικονομικοί φορείς διαθέτουν την αναγκαία οικονομική και χρηματοδοτική ικανότητα για την εκτέλεση της σύμβασης. Όλες οι απαιτήσεις πρέπει να σχετίζονται και να είναι ανάλογες με το αντικείμενο της σύμβασης (πρβ. άρθρο 75 παρ. 1 τελευταίο εδάφιο και αρ. 75 παρ. 3 του ν. 4412/2016). Οι εν λόγω απαιτήσεις καθορίζονται περιγραφικά στο παρόν σημείο, χωρίς παραπομπή σε τάξεις/πτυχία του

ΜΕΕΠ. Σε κάθε περίπτωση και μέχρι την κατάργηση των άρθρων 80 έως 110 του ν. 3669/2008 και την έναρξη ισχύος του π.δ. του άρθρου 118 παρ. 20 του ν. 4472/2017, επισημαίνεται ότι, εφόσον η αναθέτουσα αρχή επιλέξει την παραπομπή σε τάξεις/πτυχία του ΜΕΕΠ ως προς τον καθορισμό των απαιτήσεων για τις εγγεγραμμένες στο ΜΕΕΠ εργοληπτικές επιχειρήσεις, πρέπει να περιγράψει αναλυτικά τις αντίστοιχες απαιτήσεις και για τις αλλοδαπές εργοληπτικές επιχειρήσεις.

⁶⁷ Οι αναθέτουσες αρχές μπορούν να επιβάλλουν απαιτήσεις που να διασφαλίζουν ότι οι οικονομικοί φορείς διαθέτουν την αναγκαία τεχνική και επαγγελματική ικανότητα για την εκτέλεση της σύμβασης. Όλες οι απαιτήσεις πρέπει να σχετίζονται και να είναι ανάλογες με το αντικείμενο της σύμβασης (πρβ. άρθρο 75 παρ. 1 τελευταίο εδάφιο και αρ. 75 παρ. 4 του ν. 4412/2016). Οι εν λόγω απαιτήσεις καταρχάς καθορίζονται περιγραφικά στο παρόν σημείο, χωρίς παραπομπή σε τάξεις/πτυχία του ΜΕΕΠ ή βαθμίδες/κατηγορίες του ΜΕΚ. Σε κάθε περίπτωση και μέχρι την κατάργηση των άρθρων 80 έως 110 του ν. 3669/2008 και την έναρξη ισχύος του π.δ. του άρθρου 118 παρ. 20 του ν. 4472/2017, επισημαίνεται ότι, εφόσον η αναθέτουσα αρχή επιλέξει την παραπομπή σε τάξεις/πτυχία του ΜΕΕΠ ή βαθμίδες/κατηγορίες του ΜΕΚ ως προς τον καθορισμό των απαιτήσεων για τις εγγεγραμμένες στο ΜΕΕΠ εργοληπτικές επιχειρήσεις (πχ. στελέχωση), πρέπει να περιγράψει αναλυτικά τις αντίστοιχες απαιτήσεις και για τις αλλοδαπές εργοληπτικές επιχειρήσεις.

⁶⁸ Προαιρετική επιλογή: Η παρ. 22.Ε τίθεται κατά διακριτική ευχέρεια της αναθέτουσας αρχής και συμπληρώνεται σύμφωνα με το άρθρο 82 του ν. 4412/2016. Επισημαίνεται ότι όλες οι απαιτήσεις πρέπει να σχετίζονται και να είναι ανάλογες με το αντικείμενο της σύμβασης (άρθρο 75 παρ. 1 ν. 4412/2016).

⁶⁹ Το εδάφιο αυτό προστίθεται κατά την κρίση της αναθέτουσας αρχής σύμφωνα με το άρθρο 78 παρ. 1 του ν. 4412/2016, άλλως διαγράφεται.

⁷⁰ Προαιρετική επιλογή. Σύμφωνα με το άρθρο 78 παρ. 2 του ν. 4412/2016, στην περίπτωση συμβάσεων έργων οι αναθέτουσες αρχές μπορούν να απαιτούν την εκτέλεση ορισμένων κρίσιμων καθηκόντων απευθείας από τον ίδιο τον προσφέροντα (προαιρετική σημείωση του ανωτέρω εδαφίου).

⁷¹ Ως προς τον τρόπο υποβολής των αποδεικτικών μέσων του παρόντος άρθρου, τα οποία έχουν συνταχθεί/ παραχθεί από τους ίδιους τους οικονομικούς φορείς πρβλ. άρθρο 8 παρ. 3 της με. αρ. 117384/26-10-2017 Κ.Υ.Α.

⁷² Επισημαίνεται ότι η ανωτέρω δυνατότητα εναπόκειται στη διακριτική ευχέρεια του οικονομικού φορέα. Εξακολουθεί να υφίσταται η δυνατότητα να υπογράφεται το ΤΕΥΔ από το σύνολο των φυσικών προσώπων που αναφέρονται στα τελευταία δύο εδάφια του άρθρου 73 παρ. 1 του ν. 4412/2016, όπως τροποποιήθηκαν με το άρθρο 107 περ. 7 του ν. 4497/2017.

⁷³ Πρβλ. άρθρο 79Α ν. 4412/2016, το οποίο προστέθηκε με το άρθρο 107 περ. 13 του ν. 4497/2017.

⁷⁴ Η υποχρεωτική αντικατάσταση του τρίτου, ως προς την παρ. 4, εναπόκειται στη διακριτική ευχέρεια της αναθέτουσας αρχής, εφόσον δε δεν την επιθυμεί, απαλείφεται η αναφορά στην παρ. 4 στο παρόν σημείο. Πρβλ. άρθρο. 78 παρ. 1 του ν. 4412/2016.

⁷⁵ Εφιστάται η προσοχή των αναθετουσών αρχών στο ότι πρέπει να ζητείται η προσκόμιση δικαιολογητικών προς απόδειξη μόνο των λόγων αποκλεισμού και των κριτηρίων επιλογής που έχουν τεθεί στην παρούσα διακήρυξη. Επισημαίνεται, περαιτέρω, ότι, η αναθέτουσα αρχή δύναται, κατά το αρ. 79 παρ. 5 του ν. 4412/2016, να ζητεί από προσφέροντες, σε οποιοδήποτε χρονικό σημείο κατά τη διάρκεια της διαδικασίας, να υποβάλλουν όλα ή ορισμένα δικαιολογητικά, όταν αυτό απαιτείται για την ορθή διεξαγωγή της διαδικασίας.

⁷⁶ Σύμφωνα με το άρθρο 73 παρ. 2 τελευταίο εδάφιο του ν. 4412/2016 : "Αν ο οικονομικός φορέας είναι Έλληνας πολίτης ή έχει την εγκατάστασή του στην Ελλάδα, οι υποχρεώσεις του που αφορούν τις εισφορές κοινωνικής ασφάλισης καλύπτουν τόσο την κύρια όσο και την επικουρική ασφάλιση."

⁷⁷ Λαμβανομένου υπόψη του σύντομου, σε πολλές περιπτώσεις, χρόνου ισχύος των πιστοποιητικών φορολογικής ενημερότητας, οι οικονομικοί φορείς μεριμνούν να αποκτούς εγκαίρως πιστοποιητικά που να καλύπτουν και τον χρόνο υποβολής της προσφοράς, σύμφωνα με τα ειδικότερα οριζόμενα στο άρθρο 104 του ν. 4412/2016, προκειμένου να τα υποβάλουν, εφόσον αναδειχθούν προσωρινοί ανάδοχοι. Τα εν λόγω πιστοποιητικά υποβάλλονται μαζί με τα υπόλοιπα αποδεικτικά μέσα του άρθρου 23 από τον προσωρινό ανάδοχο μέσω της λειτουργικότητας της «Επικοινωνίας» του υποσυστήματος.

⁷⁸ Οι υπεύθυνες δηλώσεις του παρόντος τεύχους φέρουν εγκεκριμένη προηγμένη ηλεκτρονική

υπογραφή ή προηγμένη ηλεκτρονική υπογραφή που υποστηρίζεται από εγκεκριμένο πιστοποιητικό (Πρβλ. άρθρο 9 παρ. 3 της με αρ. 117384/26-10-2017 Κ.Υ.Α.)

⁷⁹ Πρβλ. ομοίως ως άνω υποσημείωση για τα πιστοποιητικά φορολογικής ενημερότητας

⁸⁰ Εφόσον η αναθέτουσα αρχή την επιλέξει ως λόγο αποκλεισμού.

⁸¹ Με εκτύπωση της καρτέλας “Στοιχεία Μητρώου/ Επιχείρησης”, όπως αυτά εμφανίζονται στο taxisnet.

⁸² Εφόσον η αναθέτουσα αρχή τις επιλέξει, όλες ή κάποια/ες εξ αυτών, ως λόγους αποκλεισμού.

⁸³ Επισημαίνεται ότι η αναθέτουσα αρχή, εφόσον μπορέσει να αποδείξει, με κατάλληλα μέσα, ότι συντρέχει κάποια από τις περιπτώσεις αυτές, αποκλείει οποιονδήποτε οικονομικό φορέα από τη συμμετοχή στη διαδικασία σύναψης της δημόσιας σύμβασης.

⁸⁴ Εφόσον η αναθέτουσα αρχή την επιλέξει ως λόγο αποκλεισμού.

⁸⁵ Η υποχρέωση προσκόμισης δικαιολογητικών ονομαστικοποίησης μετοχών, εφόσον πρόκειται για συμβάσεις εκτιμώμενης αξίας άνω του 1.000.000,00 ευρώ, αφορά μόνο στις ανώνυμες εταιρείες που λαμβάνουν μέρος στο διαγωνισμό, είτε πρόκειται για μεμονωμένους υποψήφιους, είτε για μέλη ενώσεων. Εξαιρούνται της υποχρέωσης αυτής οι εταιρείες που είναι εισηγμένες στο Χρηματιστήριο της χώρας εγκατάστασής τους και υποβάλλουν περί τούτου υπεύθυνη δήλωση του νομίμου εκπροσώπου τους.

⁸⁶ Εφόσον συντρέχει περίπτωση λόγω του προϋπολογισμού της σύμβασης, πρέπει να προβλέπεται και η δυνατότητα συμμετοχής επιχειρήσεων εγγεγραμμένων στα Νομαρχιακά Μητρώα (βλέπετε άρθρα 105 και 106 του ν. 3669/2008). Στην περίπτωση αυτή να τίθεται η αντίστοιχη πρόβλεψη.

⁸⁷ Πρβλ. άρθρα 76 παρ. 1, 3 και 4, όπως ισχύουν δυνάμει του άρθρου 119 παρ. 5 περ. α' έως δ' του ν. 4472/2017, σε συνδυασμό με το άρθρο 75 παρ. 2 & 5 του ν. 4412/2016

⁸⁸ Πρβλ. ομοίως προηγούμενη υποσημείωση

⁸⁹ Εφόσον έχει αναφερθεί σχετική απαίτηση στο άρθρο 22.Ε συμπληρώνεται αναλόγως σύμφωνα με το άρθρο 82 του ν. 4412/2016.

⁹⁰ Σύμφωνα με τη διάταξη του άρθρου 20 παρ. 5 του ν. 3669/2008: “Για τη συμμετοχή σε διαγωνισμούς δημοσίων έργων χορηγείται σε κάθε εργοληπτική επιχείρηση εγγεγραμμένη στο Μ.Ε.ΕΠ. «ενημερότητα πτυχίου», η οποία, σε συνδυασμό με τη βεβαίωση εγγραφής που εκδίδεται από την υπηρεσία τήρησης του Μ.Ε.ΕΠ., συνιστά «επίσημο κατάλογο αναγνωρισμένων εργοληπτών» [...] και απαλλάσσει τις εργοληπτικές επιχειρήσεις από την υποχρέωση να καταθέτουν τα επιμέρους δικαιολογητικά στους διαγωνισμούς.” Επισημαίνεται ότι, σύμφωνα με το άρθρο 22 (Τροποποιήσεις του Ν. 4412/2016) περ. 66 του ν. 4441/2016 (Α' 227] “α. Το πρώτο εδάφιο της περίπτωσης 31 της παραγράφου 1 του άρθρου 377 αντικαθίσταται ως εξής: «31) του Ν. 3669/2008 (Α' 116), πλην των άρθρων 80 έως 110, τα οποία παραμένουν σε ισχύ μέχρι την έκδοση του προεδρικού διατάγματος του άρθρου 83, των παραγράφων 4 και 5 του άρθρου 20 και της παραγράφου 1 α του άρθρου 176».

⁹¹ Στην περίπτωση όμως που η Ενημερότητα Πτυχίου δεν καλύπτει τις εισφορές επικουρικής ασφάλισης, τα σχετικά δικαιολογητικά υποβάλλονται ξεχωριστά.

⁹² Μόνο στην περίπτωση που έχει επιλεγεί από την αναθέτουσα αρχή ως λόγος αποκλεισμού.

⁹³ Επισημαίνεται ότι ο οικονομικός φορέας παράγει από το υποσύστημα το ηλεκτρονικό αρχείο «εκτυπώσεις» των Δικαιολογητικών Συμμετοχής σε μορφή αρχείου Portable Document Format (PDF), το οποίο υπογράφεται με εγκεκριμένη προηγμένη ηλεκτρονική υπογραφή ή προηγμένη ηλεκτρονική υπογραφή με χρήση εγκεκριμένων πιστοποιητικών και επισυνάπτεται στον (υπο)φακέλο της προσφοράς «Δικαιολογητικά Συμμετοχής» (Πρβλ άρθρο 12 παρ. 1.2.4 της με. αρ. 117384/26-10-2017 Κ.Υ.Α.)

⁹⁴ Οι αναθέτουσες αρχές μπορούν να προβλέπουν στα έγγραφα της σύμβασης ότι, κατόπιν αιτήματος του υπεργολάβου και εφόσον η φύση της σύμβασης το επιτρέπει, η αναθέτουσα αρχή καταβάλλει απευθείας στον υπεργολάβο την αμοιβή του για την εκτέλεση προμήθειας, υπηρεσίας ή έργου, δυνάμει σύμβασης υπεργολαβίας με τον ανάδοχο. Στην περίπτωση αυτή, στα έγγραφα της σύμβασης καθορίζονται τα ειδικότερα μέτρα ή οι μηχανισμοί που επιτρέπουν στον κύριο ανάδοχο να εγείρει αντιρρήσεις ως προς αδικαιολόγητες πληρωμές, καθώς και οι ρυθμίσεις που αφορούν αυτόν τον τρόπο πληρωμής. Στην περίπτωση αυτή δεν αίρεται η ευθύνη του κύριου αναδόχου. Συμπληρώνεται αναλόγως.

⁹⁵ Εφόσον στη Διακήρυξη τίθενται επιπλέον όροι τεχνικής ικανότητας, αναφέρεται η σχετική απόφαση του Υπουργού Υποδομών και Μεταφορών, όπως απαιτείται από το άρθρο 76 παρ. 2 του

ν. 4412/2016 ή η αντίστοιχη απόφαση του άρθρου 53 παρ. 7 β του ν. 4412/2016 για επιπλέον όρους τεχνικής και οικονομικής ικανότητας.

ΤΥΠΟΠΟΙΗΜΕΝΟ ΕΝΤΥΠΟ ΥΠΕΥΘΥΝΗΣ ΔΗΛΩΣΗΣ (ΤΕΥΔ)

[άρθρου 79 παρ. 4 ν. 4412/2016 (Α 147)]

για διαδικασίες σύναψης δημόσιας σύμβασης κάτω των ορίων των οδηγιών

Μέρος Ι: Πληροφορίες σχετικά με την αναθέτουσα αρχή/αναθέτονα φορέα¹ και τη διαδικασία ανάθεσης

Παροχή πληροφοριών δημοσίευσης σε εθνικό επίπεδο, με τις οποίες είναι δυνατή η αδιαμφισβήτητη ταυτοποίηση της διαδικασίας σύναψης δημόσιας σύμβασης:

A: Ονομασία, διεύθυνση και στοιχεία επικοινωνίας της αναθέτουσας αρχής (αα)/ αναθέτονα φορέα (αφ)

- Ονομασία: ΔΗΜΟΣ ΑΓΙΩΝ ΑΝΑΡΓΥΡΩΝ - ΚΑΜΑΤΕΡΟΥ
- Κωδικός Αναθέτουσας Αρχής / Αναθέτονα Φορέα ΚΗΜΔΗΣ : 6009
- Ταχυδρομική διεύθυνση / Πόλη / Ταχ. Κωδικός: Λ.ΔΗΜΟΚΡΑΤΙΑΣ 61, 13561 ΑΓ.ΑΝΑΡΓΥΡΟΙ
- Αρμόδιος για πληροφορίες: [ΙΩΑΝΝΑ ΜΑΝΤΖΑΒΙΝΑΤΟΥ-ΑΝΔΡΙΑΝΝΑ ΚΑΛΗ]
- Τηλέφωνο: [2132023618 - 614]
- Ηλ. ταχυδρομείο: [meletes@agankam.gov.gr]
- Διεύθυνση στο Διαδίκτυο (διεύθυνση δικτυακού τόπου) (εάν υπάρχει): www.agan.gov.gr

B: Πληροφορίες σχετικά με τη διαδικασία σύναψης σύμβασης

- Τίτλος ή σύντομη περιγραφή της δημόσιας σύμβασης (συμπεριλαμβανομένου του σχετικού CPV): [45233262-3] , [45112710-5] , [45212221-1]
- Κωδικός στο ΚΗΜΔΗΣ: [18PROC002665756]
- Η σύμβαση αναφέρεται σε έργα, προμήθειες, ή υπηρεσίες : ΕΡΓΟ
- Εφόσον υφίστανται, ένδειξη ύπαρξης σχετικών τμημάτων : [.....]
- Αριθμός αναφοράς που αποδίδεται στον φάκελο από την αναθέτουσα αρχή: A.M. 23/2014

ΟΛΕΣ ΟΙ ΥΠΟΛΟΙΠΕΣ ΠΛΗΡΟΦΟΡΙΕΣ ΣΕ ΚΑΘΕ ΕΝΟΤΗΤΑ ΤΟΥ ΤΕΥΔ ΘΑ ΠΡΕΠΕΙ ΝΑ ΣΥΜΠΛΗΡΩΘΟΥΝ ΑΠΟ ΤΟΝ ΟΙΚΟΝΟΜΙΚΟ ΦΟΡΕΑ

Μέρος II: Πληροφορίες σχετικά με τον οικονομικό φορέα

A: Πληροφορίες σχετικά με τον οικονομικό φορέα

Στοιχεία αναγνώρισης:	Απάντηση:
Πλήρης Επωνυμία:	[]
Αριθμός φορολογικού μητρώου (ΑΦΜ): Εάν δεν υπάρχει ΑΦΜ στη χώρα εγκατάστασης του οικονομικού φορέα, αναφέρετε άλλον εθνικό αριθμό ταυτοποίησης, εφόσον απαιτείται και υπάρχει	[]
Ταχυδρομική διεύθυνση:	[.....]
Αρμόδιος ή αρμόδιοι ² : Τηλέφωνο: Ηλ. ταχυδρομείο: Διεύθυνση στο Διαδίκτυο (διεύθυνση δικτυακού τόπου) (εάν υπάρχει):	[.....] [.....] [.....] [.....]
Γενικές πληροφορίες:	Απάντηση:
Ο οικονομικός φορέας είναι πολύ μικρή, μικρή ή μεσαία επιχείρηση ³ ;	
Κατά περίπτωση, ο οικονομικός φορέας είναι εγγεγραμμένος σε επίσημο κατάλογο/Μητρώο εγκεκριμένων οικονομικών φορέων ή διαθέτει ισοδύναμο πιστοποιητικό (π.χ. βάσει εθνικού συστήματος (προ)επιλογής);	<input type="checkbox"/> Ναι <input type="checkbox"/> Όχι <input type="checkbox"/> Άνευ αντικειμένου
Εάν ναι: Απαντήστε στα υπόλοιπα τμήματα της παρούσας ενότητας, στην ενότητα Β και, όπου απαιτείται, στην ενότητα Γ του παρόντος μέρους, συμπληρώστε το μέρος V κατά περίπτωση, και σε κάθε περίπτωση συμπληρώστε και υπογράψτε το μέρος VI. α) Αναφέρετε την ονομασία του καταλόγου ή του πιστοποιητικού και τον σχετικό αριθμό εγγραφής ή πιστοποίησης, κατά περίπτωση: β) Εάν το πιστοποιητικό εγγραφής ή η πιστοποίηση διατίθεται ηλεκτρονικά, αναφέρετε: γ) Αναφέρετε τα δικαιολογητικά στα οποία βασίζεται η εγγραφή ή η πιστοποίηση και, κατά περίπτωση, την κατάταξη στον επίσημο κατάλογο ⁴ : δ) Η εγγραφή ή η πιστοποίηση καλύπτει όλα τα απαιτούμενα κριτήρια επιλογής; Εάν όχι: Επιπροσθέτως, συμπληρώστε τις πληροφορίες που λείπουν στο μέρος IV,	α) [.....] β) (διαδικτυακή διεύθυνση, αρχή ή φορέας έκδοσης, επακριβή στοιχεία αναφοράς των εγγράφων):[.....][.....][.....][.....] γ) [.....] δ) <input type="checkbox"/> Ναι <input type="checkbox"/> Όχι

<p>ενότητες Α, Β, Γ, ή Δ κατά περίπτωση ΜΟΝΟ εφόσον αυτό απαιτείται στη σχετική διακήρυξη ή στα έγγραφα της σύμβασης:</p> <p>ε) Ο οικονομικός φορέας θα είναι σε θέση να προσκομίσει βεβαίωση πληρωμής εισφορών κοινωνικής ασφάλισης και φόρων ή να παράσχει πληροφορίες που θα δίνουν τη δυνατότητα στην αναθέτουσα αρχή ή στον αναθέτοντα φορέα να τη λάβει απευθείας μέσω πρόσβασης σε εθνική βάση δεδομένων σε οποιοδήποτε κράτος μέλος αυτή διατίθεται δωρεάν;</p> <p>Εάν η σχετική τεκμηρίωση διατίθεται ηλεκτρονικά, αναφέρετε:</p>	<p>ε) <input type="checkbox"/> Ναι <input type="checkbox"/> Όχι</p> <p>(διαδικτυακή διεύθυνση, αρχή ή φορέας έκδοσης, επακριβή στοιχεία αναφοράς των εγγράφων):</p> <p>[.....][.....][.....][.....]</p>
<p>Τρόπος συμμετοχής:</p>	<p>Απάντηση:</p>
<p>Ο οικονομικός φορέας συμμετέχει στη διαδικασία σύναψης δημόσιας σύμβασης από κοινού με άλλους⁵;</p>	<p><input type="checkbox"/> Ναι <input type="checkbox"/> Όχι</p>
<p>Εάν ναι, μερμνήστε για την υποβολή χωριστού εντύπου ΤΕΥΔ από τους άλλους εμπλεκόμενους οικονομικούς φορείς.</p>	
<p>Εάν ναι:</p> <p>α) Αναφέρετε τον ρόλο του οικονομικού φορέα στην ένωση ή κοινοπραξία (επικεφαλής, υπεύθυνος για συγκεκριμένα καθήκοντα ...):</p> <p>β) Προσδιορίστε τους άλλους οικονομικούς φορείς που συμμετέχουν από κοινού στη διαδικασία σύναψης δημόσιας σύμβασης:</p> <p>γ) Κατά περίπτωση, επωνυμία της συμμετέχουσας ένωσης ή κοινοπραξίας.</p>	<p>α) [.....]</p> <p>β) [.....]</p> <p>γ) [.....]</p>
<p>Τμήματα</p>	<p>Απάντηση:</p>
<p>Κατά περίπτωση, αναφορά του τμήματος ή των τμημάτων για τα οποία ο οικονομικός φορέας επιθυμεί να υποβάλει προσφορά.</p>	<p>[]</p>

B: Πληροφορίες σχετικά με τους νόμιμους εκπροσώπους του οικονομικού φορέα

Κατά περίπτωση, αναφέρετε το όνομα και τη διεύθυνση του προσώπου ή των προσώπων που είναι αρμόδια/εξουσιοδοτημένα να εκπροσωπούν τον οικονομικό φορέα για τους σκοπούς της παρούσας διαδικασίας ανάθεσης δημόσιας σύμβασης:

Εκπροσώπηση, εάν υπάρχει:	Απάντηση:
Όνοματεπώνυμο	[.....]
συνοδευόμενο από την ημερομηνία και τον τόπο γέννησης εφόσον απαιτείται:	[.....]
Θέση/Ενεργών υπό την ιδιότητα	[.....]
Ταχυδρομική διεύθυνση:	[.....]
Τηλέφωνο:	[.....]
Ηλ. ταχυδρομείο:	[.....]
Εάν χρειάζεται, δώστε λεπτομερή στοιχεία σχετικά με την εκπροσώπηση (τις μορφές της, την έκταση, τον σκοπό ...):	[.....]

Γ: Πληροφορίες σχετικά με τη στήριξη στις ικανότητες άλλων ΦΟΡΕΩΝ⁶

Στήριξη:	Απάντηση:
Ο οικονομικός φορέας στηρίζεται στις ικανότητες άλλων οικονομικών φορέων προκειμένου να ανταποκριθεί στα κριτήρια επιλογής που καθορίζονται στο μέρος IV και στα (τυχόν) κριτήρια και κανόνες που καθορίζονται στο μέρος V κατωτέρω;	<input type="checkbox"/> Ναι <input type="checkbox"/> Όχι
<p>Εάν ναι, επισυνάψτε χωριστό έντυπο ΤΕΥΔ με τις πληροφορίες που απαιτούνται σύμφωνα με τις ενότητες Α και Β του παρόντος μέρους και σύμφωνα με το μέρος III, για κάθε ένα από τους σχετικούς φορείς, δεόντως συμπληρωμένο και υπογεγραμμένο από τους νομίμους εκπροσώπους αυτών.</p> <p>Επισημαίνεται ότι θα πρέπει να περιλαμβάνονται επίσης το τεχνικό προσωπικό ή οι τεχνικές υπηρεσίες, είτε ανήκουν απευθείας στην επιχείρηση του οικονομικού φορέα είτε όχι, ιδίως οι υπεύθυνοι για τον έλεγχο της ποιότητας και, όταν πρόκειται για δημόσιες συμβάσεις έργων, το τεχνικό προσωπικό ή οι τεχνικές υπηρεσίες που θα έχει στη διάθεσή του ο οικονομικός φορέας για την εκτέλεση της σύμβασης.</p> <p>Εφόσον είναι σχετικές για την ειδική ικανότητα ή ικανότητες στις οποίες στηρίζεται ο οικονομικός φορέας, παρακαλείσθε να συμπεριλάβετε τις πληροφορίες που απαιτούνται σύμφωνα με τα μέρη IV και V για κάθε ένα από τους οικονομικούς φορείς.</p>	

Δ: Πληροφορίες σχετικά με υπερβολάβους στην ικανότητα των οποίων δεν στηρίζεται ο οικονομικός φορέας

(Η παρούσα ενότητα συμπληρώνεται μόνον εφόσον οι σχετικές πληροφορίες απαιτούνται ρητώς από την αναθέτουσα αρχή ή τον αναθέτοντα φορέα)

Υπεργολαβική ανάθεση :	Απάντηση:
Ο οικονομικός φορέας προτίθεται να αναθέσει οποιοδήποτε μέρος της σύμβασης σε τρίτους υπό μορφή υπερβολαβίας;	<input type="checkbox"/> Ναι <input type="checkbox"/> Όχι Εάν ναι παραθέστε κατάλογο των προτεινόμενων υπερβολάβων και το ποσοστό της σύμβασης που θα αναλάβουν: [...]

Εάν η αναθέτουσα αρχή ή ο αναθέτων φορέας ζητούν ρητώς αυτές τις πληροφορίες (κατ' εφαρμογή του άρθρου 131 παρ. 5 ή εφόσον ο προσφέρων / υποψήφιος οικονομικός φορέας προτίθεται να αναθέσει σε τρίτους υπό μορφή υπερβολαβίας τμήμα της σύμβασης που υπερβαίνει το ποσοστό του 30% της συνολικής αξίας της σύμβασης σύμφωνα με το άρθρο 131 παρ. 6 και 7, επιπλέον των πληροφοριών που προβλέπονται στην παρούσα ενότητα, παρακαλείσθε να παράσχετε τις πληροφορίες που απαιτούνται σύμφωνα με τις ενότητες Α και Β του παρόντος μέρους και σύμφωνα με το μέρος ΙΙΙ για κάθε υπερβολάβο (ή κατηγορία υπερβολάβων).

Μέρος III: Λόγοι αποκλεισμού

A: Λόγοι αποκλεισμού που σχετίζονται με ποινικές καταδίκες⁷

Στο άρθρο 73 παρ. 1 ορίζονται οι ακόλουθοι λόγοι αποκλεισμού:

1. συμμετοχή σε **εγκληματική οργάνωση**⁸.
2. **δωροδοκία**^{9,10}.
3. **απάτη**¹¹.
4. **τρομοκρατικά εγκλήματα ή εγκλήματα συνδεδεμένα με τρομοκρατικές δραστηριότητες**¹².
5. **νομιμοποίηση εσόδων από παράνομες δραστηριότητες ή χρηματοδότηση της τρομοκρατίας**¹³.
6. **παιδική εργασία και άλλες μορφές εμπορίας ανθρώπων**¹⁴.

Λόγοι που σχετίζονται με ποινικές καταδίκες:	Απάντηση:
<p>Υπάρχει τελεσίδικη καταδικαστική απόφαση εις βάρος του οικονομικού φορέα ή οποιοδήποτε προσώπου¹⁵ το οποίο είναι μέλος του διοικητικού, διευθυντικού ή εποπτικού του οργάνου ή έχει εξουσία εκπροσώπησης, λήψης αποφάσεων ή ελέγχου σε αυτό για έναν από τους λόγους που παρατίθενται ανωτέρω (σημεία 1-6), ή καταδικαστική απόφαση η οποία έχει εκδοθεί πριν από πέντε έτη κατά το μέγιστο ή στην οποία έχει οριστεί απευθείας περίοδος αποκλεισμού που εξακολουθεί να ισχύει;</p>	<p><input type="checkbox"/> Ναι <input type="checkbox"/> Όχι</p> <p><i>Εάν η σχετική τεκμηρίωση διατίθεται ηλεκτρονικά, αναφέρετε: (διαδικτυακή διεύθυνση, αρχή ή φορέας έκδοσης, επακριβή στοιχεία αναφοράς των εγγράφων):</i> [.....][.....][.....][.....]¹⁶</p>
<p>Εάν ναι, αναφέρετε¹⁷:</p> <p>α) Ημερομηνία της καταδικαστικής απόφασης προσδιορίζοντας ποιο από τα σημεία 1 έως 6 αφορά και τον λόγο ή τους λόγους της καταδίκης,</p> <p>β) Προσδιορίστε ποιος έχει καταδικαστεί []·</p> <p>γ) Εάν ορίζεται απευθείας στην καταδικαστική απόφαση:</p>	<p>α) Ημερομηνία:[], σημείο(-α): [], λόγος(-οι):[]</p> <p>β) [.....]</p> <p>γ) Διάρκεια της περιόδου αποκλεισμού [.....] και σχετικό(-ά) σημείο(-α) []</p> <p><i>Εάν η σχετική τεκμηρίωση διατίθεται ηλεκτρονικά, αναφέρετε: (διαδικτυακή διεύθυνση, αρχή ή φορέας έκδοσης, επακριβή</i></p>

	στοιχεία αναφοράς των εγγράφων): [.....][.....][.....][.....] ¹⁸
Σε περίπτωση καταδικαστικής απόφασης, ο οικονομικός φορέας έχει λάβει μέτρα που να αποδεικνύουν την αξιοπιστία του παρά την ύπαρξη σχετικού λόγου αποκλεισμού («αυτοκάθαρση») ¹⁹ ;	<input type="checkbox"/> Ναι <input type="checkbox"/> Όχι
Εάν ναι , περιγράψτε τα μέτρα που λήφθηκαν ²⁰ :	[.....]

Β: Λόγοι που σχετίζονται με την καταβολή φόρων ή εισφορών κοινωνικής ασφάλισης

<p>Πληρωμή φόρων ή εισφορών κοινωνικής ασφάλισης:</p>	<p>Απάντηση:</p>	
<p>1) Ο οικονομικός φορέας έχει εκπληρώσει όλες τις υποχρεώσεις του όσον αφορά την πληρωμή φόρων ή εισφορών κοινωνικής ασφάλισης²¹, στην Ελλάδα και στη χώρα στην οποία είναι τυχόν εγκατεστημένος ;</p>	<p><input type="checkbox"/> Ναι <input type="checkbox"/> Όχι</p>	
<p>Εάν όχι αναφέρετε:</p> <p>α) Χώρα ή κράτος μέλος για το οποίο πρόκειται;</p> <p>β) Ποιο είναι το σχετικό ποσό;</p> <p>γ) Πως διαπιστώθηκε η αθέτηση των υποχρεώσεων;</p> <p>1) Μέσω δικαστικής ή διοικητικής απόφασης;</p> <ul style="list-style-type: none"> - Η εν λόγω απόφαση είναι τελεσίδικη και δεσμευτική; - Αναφέρατε την ημερομηνία καταδίκης ή έκδοσης απόφασης - Σε περίπτωση καταδικαστικής απόφασης, εφόσον ορίζεται απευθείας σε αυτήν, τη διάρκεια της περιόδου αποκλεισμού: <p>2) Με άλλα μέσα; Διευκρινήστε:</p> <p>δ) Ο οικονομικός φορέας έχει εκπληρώσει τις υποχρεώσεις του είτε καταβάλλοντας τους φόρους ή τις εισφορές κοινωνικής ασφάλισης που οφείλει συμπεριλαμβανόμενων κατά περίπτωση, των δεδουλευμένων τόκων ή των προστίμων, είτε υπαγόμενος σε δεσμευτικό διακανονισμό για την καταβολή τους ;²²</p>	<p>ΦΟΡΟΙ</p> <p>α)[.....].</p> <p>β)[.....]</p> <p>γ.1) <input type="checkbox"/> Ναι <input type="checkbox"/> Όχι -<input type="checkbox"/> Ναι <input type="checkbox"/> Όχι</p> <p>-[.....].</p> <p>-[.....].</p> <p>γ.2)[.....].</p> <p>δ) <input type="checkbox"/> Ναι <input type="checkbox"/> Όχι</p> <p>Εάν ναι, να αναφερθούν λεπτομερείς πληροφορίες [.....]</p>	<p>ΕΙΣΦΟΡΕΣ ΚΟΙΝΩΝΙΚΗΣ ΑΣΦΑΛΙΣΗΣ</p> <p>α)[.....].</p> <p>β)[.....]</p> <p>γ.1) <input type="checkbox"/> Ναι <input type="checkbox"/> Όχι -<input type="checkbox"/> Ναι <input type="checkbox"/> Όχι</p> <p>-[.....].</p> <p>-[.....].</p> <p>γ.2)[.....].</p> <p>δ) <input type="checkbox"/> Ναι <input type="checkbox"/> Όχι</p> <p>Εάν ναι, να αναφερθούν λεπτομερείς πληροφορίες [.....]</p>
<p>Εάν η σχετική τεκμηρίωση όσον αφορά την καταβολή των φόρων ή εισφορών κοινωνικής ασφάλισης διατίθεται ηλεκτρονικά, αναφέρετε:</p>	<p>(διαδικτυακή διεύθυνση, αρχή ή φορέας έκδοσης, επακριβή στοιχεία αναφοράς των εγγράφων):²³</p> <p>[.....][.....][.....]</p>	

Γ: Λόγοι που σχετίζονται με αφερεγγυότητα, σύγκρουση συμφερόντων ή επαγγελματικό παράπτωμα

Πληροφορίες σχετικά με πιθανή αφερεγγυότητα, σύγκρουση συμφερόντων ή επαγγελματικό παράπτωμα	Απάντηση:
<p>Ο οικονομικός φορέας έχει, εν γνώσει του, αθετήσει τις υποχρεώσεις του στους τομείς του περιβαλλοντικού, κοινωνικού και εργατικού δικαίου²⁴;</p>	<p><input type="checkbox"/> Ναι <input type="checkbox"/> Όχι</p> <p>Εάν ναι, ο οικονομικός φορέας έχει λάβει μέτρα που να αποδεικνύουν την αξιοπιστία του παρά την ύπαρξη αυτού του λόγου αποκλεισμού («αυτοκάθαρση»);</p> <p><input type="checkbox"/> Ναι <input type="checkbox"/> Όχι</p> <p>Εάν το έχει πράξει, περιγράψτε τα μέτρα που λήφθηκαν: [.....]</p>
<p>Βρίσκεται ο οικονομικός φορέας σε οποιαδήποτε από τις ακόλουθες καταστάσεις²⁵:</p> <p>α) πτώχευση, ή</p> <p>β) διαδικασία εξυγίανσης, ή</p> <p>γ) ειδική εκκαθάριση, ή</p> <p>δ) αναγκαστική διαχείριση από εκκαθαριστή ή από το δικαστήριο, ή</p> <p>ε) έχει υπαχθεί σε διαδικασία πτωχευτικού συμβιβασμού, ή</p> <p>στ) αναστολή επιχειρηματικών δραστηριοτήτων, ή</p> <p>ζ) σε οποιαδήποτε ανάλογη κατάσταση προκύπτουσα από παρόμοια διαδικασία προβλεπόμενη σε εθνικές διατάξεις νόμου</p> <p>Εάν ναι:</p> <p>- Παραθέστε λεπτομερή στοιχεία: [.....]</p> <p>- Διευκρινίστε τους λόγους για τους οποίους ωστόσο ο οικονομικός φορέας, θα δύναται να εκτελέσει τη σύμβαση, λαμβανόμενης υπόψη της εφαρμοστέας εθνικής νομοθεσίας και των μέτρων σχετικά με τη συνέχε συνέχιση της επιχειρηματικής του λειτουργίας υπό αυτές αυτές τις περιστάσεις²⁶</p> <p>Εάν η σχετική τεκμηρίωση διατίθεται ηλεκτρονικά, αναφέρετε: (διαδικτυακή διεύθυνση, αρχή ή φορέας έκδοσης, επακριβή στοιχεία αναφοράς των εγγράφων): [.....][.....][.....]</p>	<p><input type="checkbox"/> Ναι <input type="checkbox"/> Όχι</p>
<p>Έχει διαπράξει ο οικονομικός φορέας σοβαρό επαγγελματικό παράπτωμα²⁷;</p>	<p><input type="checkbox"/> Ναι <input type="checkbox"/> Όχι</p> <p>[.....]</p>

<p>Εάν ναι, να αναφερθούν λεπτομερείς πληροφορίες:</p>	<p>Εάν ναι, έχει λάβει ο οικονομικός φορέας μέτρα αυτοκάθαρσης; <input type="checkbox"/> Ναι <input type="checkbox"/> Όχι Εάν το έχει πράξει, περιγράψτε τα μέτρα που λήφθηκαν: [.....]</p>
<p>Έχει συνάψει ο οικονομικός φορέας συμφωνίες με άλλους οικονομικούς φορείς με σκοπό τη στρέβλωση του ανταγωνισμού; Εάν ναι, να αναφερθούν λεπτομερείς πληροφορίες:</p>	<p><input type="checkbox"/> Ναι <input type="checkbox"/> Όχι [.....]</p> <p>Εάν ναι, έχει λάβει ο οικονομικός φορέας μέτρα αυτοκάθαρσης; <input type="checkbox"/> Ναι <input type="checkbox"/> Όχι Εάν το έχει πράξει, περιγράψτε τα μέτρα που λήφθηκαν: [.....]</p>
<p>Γνωρίζει ο οικονομικός φορέας την ύπαρξη τυχόν σύγκρουσης συμφερόντων²⁸, λόγω της συμμετοχής του στη διαδικασία ανάθεσης της σύμβασης; Εάν ναι, να αναφερθούν λεπτομερείς πληροφορίες:</p>	<p><input type="checkbox"/> Ναι <input type="checkbox"/> Όχι [.....]</p>
<p>Έχει παράσχει ο οικονομικός φορέας ή επιχείρηση συνδεδεμένη με αυτόν συμβουλές στην αναθέτουσα αρχή ή στον αναθέτοντα φορέα ή έχει με άλλο τρόπο αναμειχθεί στην προετοιμασία της διαδικασίας σύναψης της σύμβασης²⁹; Εάν ναι, να αναφερθούν λεπτομερείς πληροφορίες:</p>	<p><input type="checkbox"/> Ναι <input type="checkbox"/> Όχι [.....]</p>
<p>Έχει επιδείξει ο οικονομικός φορέας σοβαρή ή επαναλαμβανόμενη πλημμέλεια³⁰ κατά την εκτέλεση ουσιώδους απαίτησης στο πλαίσιο προηγούμενης δημόσιας σύμβασης, προηγούμενης σύμβασης με αναθέτοντα φορέα ή προηγούμενης σύμβασης παραχώρησης που είχε ως αποτέλεσμα την πρόωρη καταγγελία της προηγούμενης σύμβασης, αποζημιώσεις ή άλλες παρόμοιες κυρώσεις;</p>	<p><input type="checkbox"/> Ναι <input type="checkbox"/> Όχι [.....]</p>

<p>Εάν ναι, να αναφερθούν λεπτομερείς πληροφορίες:</p>	<p>Εάν ναι, έχει λάβει ο οικονομικός φορέας μέτρα αυτοκάθαρσης; <input type="checkbox"/> Ναι <input type="checkbox"/> Όχι Εάν το έχει πράξει, περιγράψτε τα μέτρα που λήφθηκαν: [.....]</p>
<p>Μπορεί ο οικονομικός φορέας να επιβεβαιώσει ότι:</p> <p>α) δεν έχει κριθεί ένοχος σοβαρών ψευδών δηλώσεων κατά την παροχή των πληροφοριών που απαιτούνται για την εξακρίβωση της απουσίας των λόγων αποκλεισμού ή την πλήρωση των κριτηρίων επιλογής,</p> <p>β) δεν έχει αποκρύψει τις πληροφορίες αυτές,</p> <p>γ) ήταν σε θέση να υποβάλλει χωρίς καθυστέρηση τα δικαιολογητικά που απαιτούνται από την αναθέτουσα αρχή/αναθέτοντα φορέα</p> <p>δ) δεν έχει επιχειρήσει να επηρεάσει με αθέμιτο τρόπο τη διαδικασία λήψης αποφάσεων της αναθέτουσας αρχής ή του αναθέτοντα φορέα, να αποκτήσει εμπιστευτικές πληροφορίες που ενδέχεται να του αποφέρουν αθέμιτο πλεονέκτημα στη διαδικασία ανάθεσης ή να παράσχει εξ αμελείας παραπλανητικές πληροφορίες που ενδέχεται να επηρεάσουν ουσιωδώς τις αποφάσεις που αφορούν τον αποκλεισμό, την επιλογή ή την ανάθεση;</p>	<p><input type="checkbox"/> Ναι <input type="checkbox"/> Όχι</p>

Δ. ΑΛΛΟΙ ΛΟΓΟΙ ΑΠΟΚΛΕΙΣΜΟΥ

<p>Θνομαστικοποίηση μετοχών εταιρειών που συνάπτουν δημόσιες συμβάσεις Άρθρο 8 παρ. 4 ν. 3310/2005³¹;</p>	<p>Απάντηση:</p>
<p>Συντρέχουν οι προϋποθέσεις εφαρμογής της παρ. 4 του άρθρου 8 του ν. 3310/2005;</p>	<p><input type="checkbox"/> Ναι <input type="checkbox"/> Όχι</p> <p>(διαδικτυακή διεύθυνση, αρχή ή φορέας έκδοσης, επακριβή στοιχεία αναφοράς των εγγράφων): [.....][.....][.....]</p> <p>Εάν ναι, έχει λάβει ο οικονομικός φορέας μέτρα αυτοκάθαρσης:</p> <p><input type="checkbox"/> Ναι <input type="checkbox"/> Όχι</p> <p>Εάν το έχει πράξει, περιγράψτε τα μέτρα που λήφθηκαν:</p> <p>[.....]</p>

Μέρος IV: Κριτήρια επιλογής

Όσον αφορά τα κριτήρια επιλογής (ενότητα α ή ενότητες Α έως Δ του παρόντος μέρους), ο οικονομικός φορέας δηλώνει ότι:

α: Γενική ένδειξη για όλα τα κριτήρια επιλογής

Ο οικονομικός φορέας πρέπει να συμπληρώσει αυτό το πεδίο μόνο στην περίπτωση που η αναθέτουσα αρχή ή ο αναθέτων φορέας έχει δηλώσει στη σχετική διακήρυξη ή στην πρόσκληση ή στα έγγραφα της σύμβασης που αναφέρονται στην διακήρυξη, ότι ο οικονομικός φορέας μπορεί να συμπληρώσει μόνο την Ενότητα α του Μέρους IV χωρίς να υποχρεούται να συμπληρώσει οποιαδήποτε άλλη ενότητα του Μέρους IV:

Εκπλήρωση όλων των απαιτούμενων κριτηρίων επιλογής	Απάντηση
Πληροί όλα τα απαιτούμενα κριτήρια επιλογής;	<input type="checkbox"/> Ναι <input type="checkbox"/> Όχι

A: Καταλληλότητα

Ο οικονομικός φορέας πρέπει να παράσχει πληροφορίες μόνον όταν τα σχετικά κριτήρια επιλογής έχουν προσδιοριστεί από την αναθέτουσα αρχή ή τον αναθέτοντα φορέα στη σχετική διακήρυξη ή στην πρόσκληση ή στα έγγραφα της σύμβασης που αναφέρονται στην διακήρυξη.

Καταλληλότητα	Απάντηση
<p>1) Ο οικονομικός φορέας είναι εγγεγραμμένος στα σχετικά επαγγελματικά ή εμπορικά μητρώα που τηρούνται στην Ελλάδα ή στο κράτος μέλος εγκατάστασής³²; του:</p> <p>Εάν η σχετική τεκμηρίωση διατίθεται ηλεκτρονικά, αναφέρετε:</p>	<p>[...]</p> <p>(διαδικτυακή διεύθυνση, αρχή ή φορέας έκδοσης, επακριβή στοιχεία αναφοράς των εγγράφων):</p> <p>[.....][.....][.....]</p>

B: Οικονομική και χρηματοοικονομική επάρκεια

Ο οικονομικός φορέας πρέπει να παράσχει πληροφορίες μόνον όταν τα σχετικά κριτήρια επιλογής έχουν προσδιοριστεί από την αναθέτουσα αρχή ή τον αναθέτοντα φορέα στη σχετική διακήρυξη ή στην πρόσκληση ή στα έγγραφα της σύμβασης που αναφέρονται στην διακήρυξη.

Οικονομική και χρηματοοικονομική επάρκεια	Απάντηση:
<p>1α) Ο («γενικός») ετήσιος κύκλος εργασιών του οικονομικού φορέα για τον αριθμό οικονομικών ετών που απαιτούνται στη σχετική διακήρυξη ή στην πρόσκληση ή στα έγγραφα της σύμβασης:</p> <p>και/ή,</p> <p>1β) Ο μέσος ετήσιος κύκλος εργασιών του οικονομικού φορέα για τον αριθμό ετών που απαιτούνται στη σχετική διακήρυξη ή στην πρόσκληση ή στα έγγραφα της σύμβασης είναι ο εξής³³:</p> <p><i>Εάν η σχετική τεκμηρίωση διατίθεται ηλεκτρονικά, αναφέρετε:</i></p>	<p>έτος: [.....] κύκλος εργασιών: [.....][...] νόμισμα</p> <p>έτος: [.....] κύκλος εργασιών: [.....][...] νόμισμα</p> <p>έτος: [.....] κύκλος εργασιών: [.....][...] νόμισμα</p> <p>(αριθμός ετών, μέσος κύκλος εργασιών):-</p> <p>[.....],[.....][...] νόμισμα</p> <p>(διαδικτυακή διεύθυνση, αρχή ή φορέας έκδοσης, επακριβή στοιχεία αναφοράς των εγγράφων):-</p> <p>[.....][.....][.....]</p>
<p>2α) Ο ετήσιος («ειδικός») κύκλος εργασιών του οικονομικού φορέα στον επιχειρηματικό τομέα που καλύπτεται από τη σύμβαση και προσδιορίζεται στη σχετική διακήρυξη ή στην πρόσκληση ή στα έγγραφα της σύμβασης για τον αριθμό οικονομικών ετών που απαιτούνται είναι ο εξής:</p> <p>και/ή,</p> <p>2β) Ο μέσος ετήσιος κύκλος εργασιών του οικονομικού φορέα στον τομέα και για τον αριθμό ετών που απαιτούνται στη σχετική διακήρυξη ή στην πρόσκληση ή στα έγγραφα της σύμβασης είναι ο εξής³⁴:</p> <p><i>Εάν η σχετική τεκμηρίωση διατίθεται ηλεκτρονικά, αναφέρετε:</i></p>	<p>έτος: [.....] κύκλος εργασιών: [.....][...] νόμισμα</p> <p>έτος: [.....] κύκλος εργασιών: [.....][...] νόμισμα</p> <p>έτος: [.....] κύκλος εργασιών: [.....][...] νόμισμα</p> <p>(αριθμός ετών, μέσος κύκλος εργασιών):-</p> <p>[.....],[.....][...] νόμισμα</p> <p>(διαδικτυακή διεύθυνση, αρχή ή φορέας έκδοσης, επακριβή στοιχεία αναφοράς των εγγράφων):-</p> <p>[.....][.....][.....]</p>
<p>3) Σε περίπτωση που οι πληροφορίες σχετικά με τον κύκλο εργασιών (γενικό ή ειδικό) δεν είναι διαθέσιμες για ολόκληρη την απαιτούμενη περίοδο, αναφέρετε την ημερομηνία που ιδρύθηκε ή άρχισε τις δραστηριότητές του ο οικονομικός φορέας:</p>	<p>[.....]</p>
<p>4) Όσον αφορά τις χρηματοοικονομικές αναλογίες³⁵ που ορίζονται στη σχετική</p>	<p>(προσδιορισμός της απαιτούμενης αναλογίας-αναλογία μεταξύ x και y³⁶ και η αντίστοιχη</p>

<p>διακήρυξη ή στην πρόσκληση ή στα έγγραφα της σύμβασης, ο οικονομικός φορέας δηλώνει ότι οι πραγματικές τιμές των απαιτούμενων αναλογιών έχουν ως εξής:</p> <p>Εάν η σχετική τεκμηρίωση διατίθεται ηλεκτρονικά, αναφέρετε:</p>	<p>αξία)</p> <p>(διαδικτυακή διεύθυνση, αρχή ή φορέας έκδοσης, επακριβή στοιχεία αναφοράς των εγγράφων):-</p> <p>[.....][.....][.....]</p>
<p>5) Το ασφαλισμένο ποσό στην ασφαλιστική κάλυψη επαγγελματικών κινδύνων του οικονομικού φορέα είναι το εξής:</p> <p>Εάν οι εν λόγω πληροφορίες διατίθενται ηλεκτρονικά, αναφέρετε:</p>	<p>[.....][...]νόμισμα</p> <p>(διαδικτυακή διεύθυνση, αρχή ή φορέας έκδοσης, επακριβή στοιχεία αναφοράς των εγγράφων):-</p> <p>[.....][.....][.....]</p>
<p>6) Όσον αφορά τις λοιπές οικονομικές ή χρηματοοικονομικές απαιτήσεις, οι οποίες (ενδέχεται να) έχουν προσδιοριστεί στη σχετική διακήρυξη ή στην πρόσκληση ή στα έγγραφα της σύμβασης, ο οικονομικός φορέας δηλώνει ότι:</p> <p>Εάν η σχετική τεκμηρίωση που ενδέχεται να έχει προσδιοριστεί στη σχετική προκήρυξη ή στα έγγραφα της σύμβασης διατίθεται ηλεκτρονικά, αναφέρετε:</p>	<p>[.....]</p> <p>(διαδικτυακή διεύθυνση, αρχή ή φορέας έκδοσης, επακριβή στοιχεία αναφοράς των εγγράφων):-</p> <p>[.....][.....][.....]</p>

Γ: Τεχνική και επαγγελματική ικανότητα

Ο οικονομικός φορέας πρέπει να παράσχει πληροφορίες μόνον όταν τα σχετικά κριτήρια επιλογής έχουν οριστεί από την αναθέτουσα αρχή ή τον αναθέτοντα φορέα στη σχετική διακήρυξη ή στην πρόσκληση ή στα έγγραφα της σύμβασης που αναφέρονται στη διακήρυξη.

Τεχνική και επαγγελματική ικανότητα	Απάντηση:
<p>1α) Μόνο για τις δημόσιες συμβάσεις έργων: Κατά τη διάρκεια της περιόδου αναφοράς³⁷, ο οικονομικός φορέας έχει εκτελέσει τα ακόλουθα έργα του είδους που έχει προσδιοριστεί:</p> <p>Εάν η σχετική τεκμηρίωση όσον αφορά την καλή εκτέλεση και ολοκλήρωση των σημαντικότερων εργασιών διατίθεται ηλεκτρονικά, αναφέρετε:</p>	<p>Αριθμός ετών (η περίοδος αυτή προσδιορίζεται στη σχετική διακήρυξη ή στην πρόσκληση ή στα έγγραφα της σύμβασης που αναφέρονται στην διακήρυξη):</p> <p>[...]</p> <p>Έργα: [.....]</p> <p>(διαδικτυακή διεύθυνση, αρχή ή φορέας έκδοσης, επακριβή στοιχεία αναφοράς των εγγράφων):</p> <p>[.....][.....][.....]</p>
<p>2) Ο οικονομικός φορέας μπορεί να χρησιμοποιήσει το ακόλουθο τεχνικό προσωπικό ή τις ακόλουθες τεχνικές υπηρεσίες³⁸, ιδίως τους υπεύθυνους για τον έλεγχο της ποιότητας:</p> <p>Στην περίπτωση δημόσιων συμβάσεων έργων, ο οικονομικός φορέας θα μπορεί να χρησιμοποιήσει το ακόλουθο τεχνικό προσωπικό ή τις ακόλουθες τεχνικές υπηρεσίες για την εκτέλεση του έργου:</p>	<p>[.....]</p> <p>[.....]</p>
<p>3) Ο οικονομικός φορέας χρησιμοποιεί τον ακόλουθο τεχνικό εξοπλισμό και λαμβάνει τα ακόλουθα μέτρα για την διασφάλιση της ποιότητας και τα μέσα μελέτης και έρευνας που διαθέτει είναι τα ακόλουθα:</p>	<p>[.....]</p>
<p>4) Ο οικονομικός φορέας θα μπορεί να εφαρμόσει τα ακόλουθα συστήματα διαχείρισης της αλυσίδας εφοδιασμού και ανίχνευσης κατά την εκτέλεση της σύμβασης:</p>	<p>[.....]</p>
<p>5) Για σύνθετα προϊόντα ή υπηρεσίες που θα παρασχεθούν ή, κατ' εξαίρεση, για προϊόντα ή υπηρεσίες που πρέπει να ανταποκρίνονται σε κάποιον ιδιαίτερο σκοπό:</p> <p>Ο οικονομικός φορέας θα επιτρέπει τη διενέργεια ελέγχων³⁹ όσον αφορά το παραγωγικό δυναμικό ή τις τεχνικές ικανότητες του οικονομικού φορέα και, εφόσον κρίνεται αναγκαίο, όσον αφορά τα μέσα μελέτης και έρευνας που αυτός διαθέτει καθώς και τα μέτρα που λαμβάνει για τον</p>	<p>[] Ναι [] Όχι</p>

έλεγχος της ποιότητας;	
6) Οι ακόλουθοι τίτλοι σπουδών και επαγγελματικών προσόντων διατίθενται από: α) τον ίδιο τον πάροχο υπηρεσιών ή τον εργολάβο, και/ή (ανάλογα με τις απαιτήσεις που ορίζονται στη σχετική πρόσκληση ή διακήρυξη ή στα έγγραφα της σύμβασης) β) τα διευθυντικά στελέχη του:	α) [.....] β) [.....]
7) Ο οικονομικός φορέας θα μπορεί να εφαρμόζει τα ακόλουθα μέτρα περιβαλλοντικής διαχείρισης κατά την εκτέλεση της σύμβασης:	[.....]
8) Το μέσο ετήσιο εργατοϋπαλληλικό δυναμικό του οικονομικού φορέα και ο αριθμός των διευθυντικών στελεχών του κατά τα τελευταία τρία έτη ήταν τα εξής:-	Έτος, μέσο ετήσιο εργατοϋπαλληλικό προσωπικό: [.....], [.....] [.....], [.....] [.....], [.....] Έτος, αριθμός διευθυντικών στελεχών: [.....], [.....] [.....], [.....] [.....], [.....]
9) Ο οικονομικός φορέας θα έχει στη διάθεσή του τα ακόλουθα μηχανήματα, εγκαταστάσεις και τεχνικό εξοπλισμό για την εκτέλεση της σύμβασης:	[.....]
10) Ο οικονομικός φορέας προτίθεται, να αναθέσει σε τρίτους υπό μορφή υπεργολαβίας⁴⁰ το ακόλουθο τμήμα (δηλ. ποσοστό) της σύμβασης:	[.....]

Δ: Συστήματα διασφάλισης ποιότητας και πρότυπα περιβαλλοντικής διαχείρισης

Ο οικονομικός φορέας πρέπει να παράσχει πληροφορίες μόνον όταν τα συστήματα διασφάλισης ποιότητας και/ή τα πρότυπα περιβαλλοντικής διαχείρισης έχουν ζητηθεί από την αναθέτουσα αρχή ή τον αναθέτοντα φορέα στη σχετική διακήρυξη ή στην πρόσκληση ή στα έγγραφα της σύμβασης.

Συστήματα διασφάλισης ποιότητας και πρότυπα περιβαλλοντικής διαχείρισης	Απάντηση:
<p>Θα είναι σε θέση ο οικονομικός φορέας να προσκομίσει πιστοποιητικά που έχουν εκδοθεί από ανεξάρτητους οργανισμούς που βεβαιώνουν ότι ο οικονομικός φορέας συμμορφώνεται με τα απαιτούμενα πρότυπα διασφάλισης ποιότητας, συμπεριλαμβανομένης της προσβασιμότητας για άτομα με ειδικές ανάγκες;</p> <p>Εάν όχι, εξηγήστε τους λόγους και διευκρινίστε ποια άλλα αποδεικτικά μέσα μπορούν να προσκομιστούν όσον αφορά το σύστημα διασφάλισης ποιότητας:</p> <p><i>Εάν η σχετική τεκμηρίωση διατίθεται ηλεκτρονικά, αναφέρετε:</i></p>	<p><input type="checkbox"/> Ναι <input type="checkbox"/> Όχι</p> <p>[.....] [.....]</p> <p><i>{διαδικτυακή διεύθυνση, αρχή ή φορέας έκδοσης, επακριβή στοιχεία αναφοράς των εγγράφων}: [.....][.....][.....]</i></p>
<p>Θα είναι σε θέση ο οικονομικός φορέας να προσκομίσει πιστοποιητικά που έχουν εκδοθεί από ανεξάρτητους οργανισμούς που βεβαιώνουν ότι ο οικονομικός φορέας συμμορφώνεται με τα απαιτούμενα συστήματα ή πρότυπα περιβαλλοντικής διαχείρισης;</p> <p>Εάν όχι, εξηγήστε τους λόγους και διευκρινίστε ποια άλλα αποδεικτικά μέσα μπορούν να προσκομιστούν όσον αφορά τα συστήματα ή πρότυπα περιβαλλοντικής διαχείρισης:</p> <p><i>Εάν η σχετική τεκμηρίωση διατίθεται ηλεκτρονικά, αναφέρετε:</i></p>	<p><input type="checkbox"/> Ναι <input type="checkbox"/> Όχι</p> <p>[.....] [.....]</p> <p><i>{διαδικτυακή διεύθυνση, αρχή ή φορέας έκδοσης, επακριβή στοιχεία αναφοράς των εγγράφων}: [.....][.....][.....]</i></p>

Μέρος V: Περιορισμός του αριθμού των πληρούντων τα κριτήρια επιλογής υποψηφίων

~~Ο οικονομικός φορέας πρέπει να παράσχει πληροφορίες μόνον όταν η αναθέτουσα αρχή ή ο αναθέτων φορέας έχει προσδιορίσει αντικειμενικά και χωρίς διακρίσεις κριτήρια ή κανόνες που πρόκειται να εφαρμοστούν για τον περιορισμό του αριθμού των υποψηφίων που θα προσκληθούν να υποβάλουν προσφορά ή να συμμετάσχουν στον διάλογο. Οι πληροφορίες αυτές, οι οποίες μπορούν να συνοδεύονται από απαιτήσεις όσον αφορά τα πιστοποιητικά (ή το είδος τους) ή τις μορφές αποδεικτικών εγγράφων, εφόσον συντρέχει περίπτωση, που θα πρέπει να προσκομιστούν, ορίζονται στη σχετική διακήρυξη ή στην πρόσκληση ή στα έγγραφα της σύμβασης.~~

~~Για κλειστές διαδικασίες, ανταγωνιστικές διαδικασίες με διαπραγμάτευση, διαδικασίες ανταγωνιστικού διαλόγου και συμπράξεις καινοτομίας μόνον:~~

Ο οικονομικός φορέας δηλώνει ότι:

Περιορισμός του αριθμού	Απάντηση:
<p>Πληροί τα αντικειμενικά και χωρίς διακρίσεις κριτήρια ή κανόνες που πρόκειται να εφαρμοστούν για τον περιορισμό του αριθμού των υποψηφίων με τον ακόλουθο τρόπο:</p> <p>Εφόσον ζητούνται ορισμένα πιστοποιητικά ή λοιπές μορφές αποδεικτικών εγγράφων, αναφέρετε για καθένα από αυτά αν ο οικονομικός φορέας διαθέτει τα απαιτούμενα έγγραφα:</p> <p>Εάν ορισμένα από τα εν λόγω πιστοποιητικά ή λοιπές μορφές αποδεικτικών στοιχείων διατίθενται ηλεκτρονικά⁴¹, αναφέρετε για το καθένα:</p>	<p>[...]</p> <p><input type="checkbox"/> Ναι <input type="checkbox"/> Όχι⁴²</p> <p>(διαδικτυακή διεύθυνση, αρχή ή φορέας έκδοσης, επακριβή στοιχεία αναφοράς των εγγράφων): [...][...][...]⁴³</p>

Μέρος VI: Τελικές δηλώσεις

Ο κάτωθι υπογεγραμμένος, δηλώνω επισήμως ότι τα στοιχεία που έχω αναφέρει σύμφωνα με τα μέρη I – IV ανωτέρω είναι ακριβή και ορθά και ότι έχω πλήρη επίγνωση των συνεπειών σε περίπτωση σοβαρών ψευδών δηλώσεων.

Ο κάτωθι υπογεγραμμένος, δηλώνω επισήμως ότι είμαι σε θέση, κατόπιν αιτήματος και χωρίς καθυστέρηση, να προσκομίσω τα πιστοποιητικά και τις λοιπές μορφές αποδεικτικών εγγράφων που αναφέρονται⁴⁴, εκτός εάν :

α) η αναθέτουσα αρχή ή ο αναθέτων φορέας έχει τη δυνατότητα να λάβει τα σχετικά δικαιολογητικά απευθείας με πρόσβαση σε εθνική βάση δεδομένων σε οποιοδήποτε κράτος μέλος αυτή διατίθεται δωρεάν⁴⁵.

β) η αναθέτουσα αρχή ή ο αναθέτων φορέας έχουν ήδη στην κατοχή τους τα σχετικά έγγραφα.

Ο κάτωθι υπογεγραμμένος δίδω επισήμως τη συγκατάθεσή μου στο ΔΗΜΟ ΑΓΙΩΝ ΑΝΑΡΓΥΡΩΝ - ΚΑΜΑΤΕΡΟΥ, προκειμένου να αποκτήσει πρόσβαση σε δικαιολογητικά των πληροφοριών τις οποίες έχω υποβάλλει στ..... [να προσδιοριστεί το αντίστοιχο μέρος/ενότητα/σημείο] του παρόντος Τυποποιημένου Εντύπου Υπεύθυνης Δήλωσης για τους σκοπούς της κατασκευής του έργου: ΔΙΑΜΟΡΦΩΣΗ ΤΜΗΜΑΤΩΝ Ο.Τ. 384 ΚΑΙ Ο.Τ. 385 ΠΕΡΙΟΧΗ ΜΥΚΟΝΙΑΤΙΚΑ Δ.Κ. ΑΓΙΩΝ ΑΝΑΡΓΥΡΩΝ, με Α.Μ. 23/2014.

Ημερομηνία, τόπος και, όπου ζητείται ή είναι απαραίτητο, υπογραφή(-ές): [.....]

Σε περίπτωση που η αναθέτουσα αρχή /αναθέτων φορέας είναι περισσότερες (οι) της (του) μίας (ενός) θα αναφέρεται το σύνολο αυτών

²Επαναλάβετε τα στοιχεία των αρμοδίων, όνομα και επώνυμο, όσες φορές χρειάζεται.

³Βλέπε σύσταση της Επιτροπής, της 6ης Μαΐου 2003, σχετικά με τον ορισμό των πολύ μικρών, των μικρών και των μεσαίων επιχειρήσεων (ΕΕ L 124 της 20.5.2003, σ. 36). Οι πληροφορίες αυτές απαιτούνται μόνο για στατιστικούς σκοπούς.

Πολύ μικρή επιχείρηση: επιχείρηση η οποία **απασχολεί λιγότερους από 10 εργαζομένους** και της οποίας ο ετήσιος κύκλος εργασιών και/ή το σύνολο του ετήσιου ισολογισμού **δεν υπερβαίνει τα 2 εκατομμύρια ευρώ**.

Μικρή επιχείρηση: επιχείρηση η οποία **απασχολεί λιγότερους από 50 εργαζομένους** και της οποίας ο ετήσιος κύκλος εργασιών και/ή το σύνολο του ετήσιου ισολογισμού **δεν υπερβαίνει τα 10 εκατομμύρια ευρώ**.

Μεσαίες επιχειρήσεις: επιχειρήσεις που **δεν είναι ούτε πολύ μικρές ούτε μικρές** και οι οποίες **απασχολούν λιγότερους από 250 εργαζομένους** και των οποίων ο ετήσιος κύκλος εργασιών **δεν υπερβαίνει τα 50 εκατομμύρια ευρώ και/ή το σύνολο του ετήσιου ισολογισμού δεν υπερβαίνει τα 43 εκατομμύρια ευρώ**.

⁴Τα δικαιολογητικά και η κατάταξη, εάν υπάρχουν, αναφέρονται στην πιστοποίηση.

⁵Ειδικότερα ως μέλος ένωσης ή κοινοπραξίας ή άλλου παρόμοιου καθεστώτος.

⁶Επισημαίνεται ότι σύμφωνα με το δεύτερο εδάφιο του άρθρου 78 *“Όσον αφορά τα κριτήρια που σχετίζονται με τους τίτλους σπουδών και τα επαγγελματικά προσόντα που ορίζονται στην περίπτωση στ’ του Μέρους II του Παραρτήματος XII του Προσαρτήματος Α’ ή με την σχετική επαγγελματική εμπειρία, οι οικονομικοί φορείς, μπορούν ωστόσο να βασίζονται στις ικανότητες άλλων φορέων μόνο εάν οι τελευταίοι θα εκτελέσουν τις εργασίες ή τις υπηρεσίες για τις οποίες απαιτούνται οι συγκεκριμένες ικανότητες.”*

⁷Σύμφωνα με τις διατάξεις του άρθρου 73 παρ. 3 α, εφόσον προβλέπεται στα έγγραφα της σύμβασης είναι δυνατή η κατ’ εξαίρεση παρέκκλιση από τον υποχρεωτικό αποκλεισμό για επιτακτικούς λόγους δημόσιου συμφέροντος, όπως δημόσιας υγείας ή προστασίας του περιβάλλοντος.

⁸Όπως ορίζεται στο άρθρο 2 της απόφασης-πλαίσιο 2008/841/ΔΕΥ του Συμβουλίου, της 24ης Οκτωβρίου 2008, για την καταπολέμηση του οργανωμένου εγκλήματος (ΕΕ L 300 της 11.11.2008, σ. 42).

⁹Σύμφωνα με άρθρο 73 παρ. 1 (β). Στον Κανονισμό ΕΕΕΣ (Κανονισμός ΕΕ 2016/7) αναφέρεται ως “διαφθορά”.

¹⁰Όπως ορίζεται στο άρθρο 3 της Σύμβασης περί της καταπολέμησης της δωροδοκίας στην οποία ενέχονται υπάλληλοι των Ευρωπαϊκών Κοινοτήτων ή των κρατών μελών της Ευρωπαϊκής Ένωσης (ΕΕ C 195 της 25.6.1997, σ. 1) και στην παράγραφο 1 του άρθρου 2 της απόφασης-πλαίσιο 2003/568/ΔΕΥ του Συμβουλίου, της 22ας Ιουλίου 2003 για την καταπολέμηση της δωροδοκίας στον ιδιωτικό τομέα (ΕΕ L 192 της 31.7.2003, σ. 54). Περιλαμβάνει επίσης τη διαφθορά όπως ορίζεται στο **ν. 3560/2007 (ΦΕΚ 103/Α)**, *«Κύρωση και εφαρμογή της Σύμβασης ποινικού δικαίου για τη διαφθορά και του Πρόσθετου σ’ αυτήν Πρωτοκόλλου» (αφορά σε προσθήκη καθόσον στο ν. Άρθρο 73 παρ. 1 β αναφέρεται η κείμενη νομοθεσία).*

¹¹Κατά την έννοια του άρθρου 1 της σύμβασης σχετικά με τη προστασία των οικονομικών συμφερόντων των Ευρωπαϊκών Κοινοτήτων (ΕΕ C 316 της 27.11.1995, σ. 48) όπως κυρώθηκε με το ν. 2803/2000 (ΦΕΚ 48/Α) *“Κύρωση της Σύμβασης σχετικά με την προστασία των οικονομικών συμφερόντων των Ευρωπαϊκών Κοινοτήτων και των συναφών με αυτήν Πρωτοκόλλων.*

¹²Όπως ορίζονται στα άρθρα 1 και 3 της απόφασης-πλαίσιο του Συμβουλίου, της 13ης Ιουνίου 2002 για την καταπολέμηση της τρομοκρατίας (ΕΕ L 164 της 22.6.2002, σ. 3). Αυτός ο λόγος αποκλεισμού περιλαμβάνει επίσης την ηθική αυτουργία ή την απόπειρα εγκλήματος, όπως αναφέρονται στο άρθρο 4 της εν λόγω απόφασης-πλαίσιο.

¹³Όπως ορίζεται στο άρθρο 1 της οδηγίας 2005/60/ΕΚ του Ευρωπαϊκού Κοινοβουλίου και του Συμβουλίου, της 26ης Οκτωβρίου 2005, σχετικά με την πρόληψη της χρησιμοποίησης του χρηματοπιστωτικού συστήματος για τη νομιμοποίηση εσόδων από παράνομες δραστηριότητες και τη χρηματοδότηση της τρομοκρατίας (ΕΕ L 309 της 25.11.2005, σ.15) που ενσωματώθηκε με το ν. 3691/2008 (ΦΕΚ 166/Α) *“Πρόληψη και καταστολή της νομιμοποίησης εσόδων από εγκληματικές δραστηριότητες και της χρηματοδότησης της τρομοκρατίας και άλλες διατάξεις”*.

¹⁴Όπως ορίζεται στο άρθρο 2 της οδηγίας 2011/36/ΕΕ του Ευρωπαϊκού Κοινοβουλίου και του Συμβουλίου, της 5ης Απριλίου 2011, για την πρόληψη και την καταπολέμηση της εμπορίας ανθρώπων και για την προστασία των θυμάτων της, καθώς και για την αντικατάσταση της απόφασης-πλαίσιο 2002/629/ΔΕΥ του Συμβουλίου (ΕΕ L 101 της 15.4.2011, σ. 1) η οποία ενσωματώθηκε στην εθνική νομοθεσία με το ν. 4198/2013 (ΦΕΚ 215/Α) *“Πρόληψη και καταπολέμηση της εμπορίας ανθρώπων και προστασία των θυμάτων αυτής και άλλες διατάξεις.”*.

¹⁵Η εν λόγω υποχρέωση αφορά ιδίως: α) στις περιπτώσεις εταιρειών περιορισμένης ευθύνης (Ε.Π.Ε) και προσωπικών εταιρειών (Ο.Ε και Ε.Ε), τους διαχειριστές, β) στις περιπτώσεις ανωνύμων εταιρειών (Α.Ε), τον Διευθύνοντα Σύμβουλο καθώς και όλα τα μέλη του Διοικητικού Συμβουλίου (βλ. τελευταίο εδάφιο της παρ. 1 του άρθρου 73)

¹⁶Επαναλάβετε όσες φορές χρειάζεται.

¹⁷Επαναλάβετε όσες φορές χρειάζεται.

¹⁸Επαναλάβετε όσες φορές χρειάζεται.

¹⁹Οικονομικός φορέας που έχει αποκλειστεί με τελεσίδικη απόφαση από τη συμμετοχή σε διαδικασία σύναψης σύμβασης ή ανάθεσης παραχώρησης δε μπορεί να κάνει χρήση αυτής της δυνατότητας κατά την περίοδο αποκλεισμού που ορίζεται στην εν λόγω απόφαση (άρθρο 73 παρ. 7 τελευταίο εδάφιο)

²⁰Λαμβανομένου υπόψη του χαρακτήρα των εγκλημάτων που έχουν διαπραχθεί (μεμονωμένα, κατ' εξακολούθηση, συστηματικά ...), η εξήγηση πρέπει να καταδεικνύει την επάρκεια των μέτρων που λήφθηκαν.

²¹Στην περίπτωση που ο οικονομικός φορέας είναι Έλληνας πολίτης ή έχει την εγκατάστασή του στην Ελλάδα, οι υποχρεώσεις του που αφορούν τις εισφορές κοινωνικής ασφάλισης καλύπτουν τόσο την κύρια όσο και την επικουρική ασφάλιση (άρθρο 73 παρ. 2 δεύτερο εδάφιο).

²²Σημειώνεται ότι, σύμφωνα με το άρθρο 73 παρ. 3 περ. α και β, εφόσον προβλέπεται στα έγγραφα της σύμβασης είναι δυνατή η παρέκκλιση από τον υποχρεωτικό αποκλεισμό λόγω αθέτησης υποχρεώσεων καταβολής φόρων ή ασφαλιστικών εισφορών κατ' εξαίρεση, για επιτακτικούς λόγους δημόσιου συμφέροντος, όπως δημόσιας υγείας ή προστασίας του περιβάλλοντος ή/και όταν ο αποκλεισμός θα ήταν σαφώς δυσανάλογος, ιδίως όταν μόνο μικρά ποσά των φόρων ή των εισφορών κοινωνικής ασφάλισης δεν έχουν καταβληθεί, ή όταν ο οικονομικός φορέας ενημερώθηκε σχετικά με το ακριβές ποσό που οφείλεται λόγω αθέτησης των υποχρεώσεών του όσον αφορά στην καταβολή φόρων ή εισφορών κοινωνικής ασφάλισης σε χρόνο κατά τον οποίο δεν είχε τη δυνατότητα να λάβει μέτρα, σύμφωνα με το τελευταίο εδάφιο της παραγράφου 2 του άρθρου 73, πριν από την εκπνοή της προθεσμίας αίτησης συμμετοχής ή σε ανοικτές διαδικασίες της προθεσμίας υποβολής προσφοράς

²³Επαναλάβετε όσες φορές χρειάζεται.

²⁴Όπως αναφέρονται για τους σκοπούς της παρούσας διαδικασίας σύναψης δημόσιας σύμβασης στις κείμενες διατάξεις, στα έγγραφα της σύμβασης ή στο άρθρο 18 παρ. 2 .

²⁵ Η απόδοση όρων είναι σύμφωνη με την παρ. 4 του άρθρου 73 που διαφοροποιείται από τον Κανονισμό ΕΕΕΣ (Κανονισμός ΕΕ 2016/7)

²⁶Άρθρο 73 παρ. 5.

²⁷Εφόσον στα έγγραφα της σύμβασης γίνεται αναφορά σε συγκεκριμένη διάταξη, να συμπληρωθεί ανάλογα το ΤΕΥΔ πχ άρθρο 68 παρ. 2 ν. 3863/2010 .

²⁸Όπως προσδιορίζεται στο άρθρο 24 ή στα έγγραφα της σύμβασης.

²⁹Πρβλ άρθρο 48.

³⁰ Η απόδοση όρων είναι σύμφωνη με την περιπτ. στ παρ. 4 του άρθρου 73 που διαφοροποιείται από τον Κανονισμό ΕΕΕΣ (Κανονισμός ΕΕ 2016/7)

³¹Για συμβάσεις έργου, η εκτιμώμενη αξία της οποίας υπερβαίνει το ένα εκατομμύριο (1.000.000) ευρώ εκτός ΦΠΑ (άρθρο 79 παρ. 2). Πρβλ και άρθρο 375 παρ. 10.

³²Όπως περιγράφεται στο Παράρτημα XI του Προσαρτήματος Α, **οι οικονομικοί φορείς από ορισμένα κράτη μέλη οφείλουν να συμμορφώνονται με άλλες απαιτήσεις που καθορίζονται στο Παράρτημα αυτό.**

³³ Μόνον εφόσον επιτρέπεται **στη σχετική διακήρυξη ή στην πρόσκληση ή στα έγγραφα της σύμβασης που αναφέρονται στην διακήρυξη.**

³⁴ Μόνον εφόσον επιτρέπεται στη σχετική διακήρυξη ή στην πρόσκληση ή στα έγγραφα της σύμβασης που αναφέρονται στην διακήρυξη.

³⁵Π.χ αναλογία μεταξύ περιουσιακών στοιχείων και υποχρεώσεων

³⁶Π.χ αναλογία μεταξύ περιουσιακών στοιχείων και υποχρεώσεων

³⁷Οι αναθέτουσες αρχές μπορούν να **ζητούν** έως πέντε έτη και να **επιτρέπουν** την τεκμηρίωση εμπειρίας που **υπερβαίνει** τα πέντε έτη.

³⁸Όσον αφορά το τεχνικό προσωπικό ή τις τεχνικές υπηρεσίες που δεν ανήκουν άμεσα στην επιχείρηση του οικονομικού φορέα, αλλά στον οποίων τις ικανότητες στηρίζεται ο οικονομικός φορέας, όπως καθορίζεται στο μέρος II, ενότητα Γ, πρέπει να συμπληρώνονται χωριστά έντυπα ΤΕΥΔ.

³⁹Ο έλεγχος πρόκειται να διενεργείται από την αναθέτουσα αρχή ή, εφόσον αυτή συναινέσει, εξ ονόματός της από αρμόδιο επίσημο οργανισμό της χώρας όπου είναι εγκατεστημένος ο προμηθευτής ή ο πάροχος υπηρεσιών.

⁴⁰Επισημαίνεται ότι εάν ο οικονομικός φορέας **έχει** αποφασίσει να αναθέσει τμήμα της σύμβασης σε τρίτους υπό μορφή υπεργολαβίας **και** στηρίζεται στις ικανότητες του υπεργολάβου για την εκτέλεση του εν λόγω τμήματος, τότε θα πρέπει να συμπληρωθεί χωριστό ΤΕΥΔ για τους σχετικούς υπεργολάβους, βλέπε μέρος II, ενότητα Γ ανωτέρω.

⁴¹Διευκρινίστε ποιο στοιχείο αφορά η απάντηση.

⁴²Επαναλάβετε όσες φορές χρειάζεται.

⁴³Επαναλάβετε όσες φορές χρειάζεται.

⁴⁴Πρβλ και άρθρο 1 ν. 4250/2014

⁴⁵Υπό την προϋπόθεση ότι ο οικονομικός φορέας έχει παράσχει τις απαραίτητες πληροφορίες (διαδικτυακή διεύθυνση, αρχή ή φορέα έκδοσης, επακριβή στοιχεία αναφοράς των εγγράφων) που παρέχουν τη δυνατότητα στην αναθέτουσα αρχή ή στον αναθέτοντα φορέα να το πράξει. Όπου απαιτείται, τα στοιχεία αυτά πρέπει να συνοδεύονται από τη σχετική συγκατάθεση για την εν λόγω πρόσβαση.

ΕΛΛΗΝΙΚΗ ΔΗΜΟΚΡΑΤΙΑ	ΕΡΓΟ: ΔΙΑΜΟΡΦΩΣΗ ΤΜΗΜΑΤΩΝ Ο.Τ. 384 ΚΑΙ Ο.Τ. 385 ΠΕΡΙΟΧΗ ΜΥΚΟΝΙΑΤΙΚΑ Δ.Κ. ΑΓΙΩΝ ΑΝΑΡΓΥΡΩΝ
ΠΕΡΙΦΕΡΕΙΑ ΑΤΤΙΚΗΣ	
ΔΗΜΟΣ ΑΓ. ΑΝΑΡΓΥΡΩΝ-ΚΑΜΑΤΕΡΟΥ	ΑΡ. ΜΕΛ : 23/14
ΤΕΧΝΙΚΗ ΥΠΗΡΕΣΙΑ	
	ΠΡ/ΣΜΟΣ : 660.000 € ΜΕ ΦΠΑ

ΤΕΧΝΙΚΗ ΠΕΡΙΓΡΑΦΗ

Η παρούσα μελέτη αφορά στα έργα ανάπλασης, του χώρου πρασίνου – αθλοπαιδιών και της πλατείας που βρίσκονται στην οδό Αγ. Νικολάου μεταξύ των Ο.Τ. 384 και 385.

Η περιοχή παρέμβασης βρίσκεται στο νοτιοδυτικό άκρο του Δήμου Αγίων Αναργύρων – Καματερού.

Οι χώροι αυτοί στα Ο.Τ. 384 και 385 έχουν αποδοθεί στον Δήμο νομίμως και δεν υπάρχει κανένα πρόβλημα απαλλοτρίωσης.

Για τις ανάγκες της πολεοδομικής αυτής ενότητας, ο Δήμος προχώρησε στο χαρακτηρισμό τμήματος του Ο.Τ.384, εμβαδού περίπου ενός στρέμματος, ως χώρο πρασίνου – αθλοπαιδιών, ενώ το υπόλοιπο είναι εκκλησιαστικός χώρος στον οποίο βρίσκεται το μικρό εκκλησάκι του Αγ. Νικολάου το οποίο έχει χαρακτηριστεί ως προστατευόμενο μνημείο.

Με την παρούσα μελέτη δε γίνεται καμία παρέμβαση στον εκκλησιαστικό χώρο.

Με την διευθέτηση της κοίτης του ρέματος Καναπιτσερί και την υφιστάμενη τοποθέτηση της οδού Αγ. Νικολάου τα εναπομείναντα τμήματα των υπό διαμόρφωση Ο.Τ 384 και 385 είναι 2700 m, των οποίων ο χαρακτηρισμός είναι σε ισχύ και οποιαδήποτε ενδεχόμενη μελλοντική τροποποίηση του σχεδίου (λόγω της προαναφερθείσας κατάστασης) , δεν θα επηρεάσει την συγκεκριμένη διαμόρφωση τους

Η πρόταση ανάπλασης προσπαθεί να καλύψει τις απαιτήσεις και ανάγκες για τη συνολική ποιοτική αναβάθμιση της λειτουργίας και αισθητικής, της υπό μελέτη περιοχής.

Ταυτόχρονα, επειδή πρόκειται για μία ουσιαστικά αναπτυσσόμενη περιοχή , η προτεινόμενη ανάπλαση προσπαθεί να προλάβει και την παγίωση κακών χρήσεων των ελεύθερων χώρων που έχει αρχίσει ήδη να διαφαίνεται.

Η δαπεδόστρωση στις πορείες που δημιουργούνται μέσα στην Πλατεία γίνεται από κυβόλιθους. Η κατασκευή χώρων σκίασης παρέχει χώρους ανάπαυσης, δροσισμού δημιουργώντας στον πεζό ένα συναίσθημα ευχάριστο και φιλικό. Σε όλες τις γωνίες κατασκευάζονται κεκλιμένα επίπεδα, όπου απαιτούνται, για την προσβασιμότητα των εμποδιζόμενων ατόμων.

Το γήπεδο βόλει είναι ένας ευδιάκριτος χώρος για παιχνίδι με υψηλής ποιότητας υλικά τα οποία απαιτούν λιγότερη συντήρηση ενώ εξασφαλίζουν μεγάλη ανθεκτικότητα. Στον περιβάλλοντα χώρο του γηπέδου κατασκευάζονται κερκίδες.

Η υπάρχουσα φυσική βλάστηση και η ενίσχυση του με νέες δενδροστοιχίες θα επιφέρει μια περαιτέρω μείωση των θερμοκρασιών λόγω του σκιασμού, ύγρανση της ατμόσφαιρας γύρω του, ηχητική απορρόφηση, κατακράτηση ρύπων και σκόνης και φυσικά προσφορά οξυγόνου και καθαρισμό της ατμόσφαιρας.

Η εκτέλεση του έργου περιλαμβάνει τις εξής κατηγορίες εργασιών:

1. Γενικές εκσκαφές και διαμόρφωση του φυσικού εδάφους στις επιθυμητές στάθμες.
2. Αποξηλώσεις ασφάλτου και κρασπέδων, όπου αυτά εισέρχονται στην περιοχή παρέμβασης.
3. Κατασκευή βάσης έδρασης από οπλισμένο σκυρόδεμα C12/15 με δομικό πλέγμα B500C, για τα δάπεδα από πλάκες ή κυβόλιθους.
4. Κατασκευή τοίχου εγκιβωτισμού γηπέδου βόλεϊ.
5. Κατασκευή γηπέδου βόλεϊ.
6. Κατασκευή ρείθρων .
7. Κατασκευή οδηγού όδευσης τυφλών, με την ανάλογη σηματοδότηση των ειδικών πλακών.
8. Δαπεδοστρώσεις από κυβόλιθους – μάρμαρα.
9. Κατασκευή πάγκων καθιστικών.
10. Ενίσχυση του υφισταμένου πρασίνου με νέα δένδρα σε διάταξη δενδροστοιχιών, πλέον των δένδρων, θάμνων και λοιπών καλλωπιστικών φυτών που θα φυτευτούν στην πλατεία και στον κοινόχρηστο χώρο πρασίνου.
11. Τοποθέτηση κάδων απορριμμάτων, εξυπηρετικών των οδών, σε αποστάσεις ανά 26,00 – 28,00μ. περίπου.
12. Κατασκευή δικτύου ύδρευσης – άρδευσης – αυτόματου ποτίσματος.

Ο προϋπολογισμός του έργου ανέρχεται σε 660.000,00€ συμπεριλαμβανομένου του ΦΠΑ 24 %

Άγιοι Ανάργυροι Οκτώβριος 2017

Η ΣΥΝΤΑΞΑΣΑ

ΑΝΔΡΙΑΝΝΑ ΚΑΛΗ
πολιτικός μηχανικός

ΣΥΝΟΠΤΙΚΟΣ ΠΡΟΫΠΟΛΟΓΙΣΜΟΣ ΜΕΛΕΤΗΣ

Περιγραφή		ΜΕΡΙΚΗ ΔΑΠΑΝΗ	ΟΛΙΚΗ ΔΑΠΑΝΗ
1	ΤΕΧΝΙΚΑ ΕΡΓΑ		228.838,58
2	ΗΛΕΚΤΡΟΜΗΧΑΝΙΚΟΓΙΚΑ		106.144,88
3	ΕΡΓΑΣΙΕΣ ΠΡΑΣΙΝΟΥ		11.382,25
	Αθροισμα Προστίθεται ΓΕ & ΟΕ	18,00 %	346.365,71 62.345,83
	Αθροισμα Απρόβλεπτα	15,00 %	408.711,54 61.306,73
	Αθροισμα Πρόβλεψη απολογιστικών		470.018,27 50.000,00
	Αθροισμα Πρόβλεψη αναθεώρησης		520.018,27 12.239,79
	Αθροισμα		532.258,06
	ΦΠΑ	24,00 %	127.741,93
	Γενικό Σύνολο		659.999,99
			Σύνολο σε Ακέραια Ευρώ Εγκ. 36/13-12-2001
			660.000,00

ΟΙ ΜΕΛΕΤΗΤΕΣ

 ΚΑΛΗ ΑΝΔΡΙΑΝΝΑ
 ΠΟΛΙΤΙΚΟΣ ΜΗΧΑΝΙΚΟΣ

20/10/18

ΘΕΩΡΗΘΗΚΕ

 ΜΟΥΣΙΟΣ ΚΩΝΣΤΑΝΤΙΝΟΣ
 ΑΡΧΙΤΕΚΤΩΝ ΜΗΧΑΝΙΚΟΣ
 ΔΙΕΥΘΥΝΤΗΣ Τ.Υ

17/10/17

ΕΓΚΡΙΘΗΚΕ ως προς
 την τροποποίηση
 των Α.Τ. 5 & 6

 ΜΑΝΤΖΑΒΙΝΑΤΟΥ ΙΩΑΝΝΑ
 ΠΟΛΙΤΙΚΟΣ ΜΗΧΑΝΙΚΟΣ
 ΠΡΟΣΤΑΜΕΝΗ ΤΜ ΜΕΛΕΤΩΝ

ΠΟΛΥΖΩΓΟΠΟΥΛΟΣ ΙΩΑΝΝΗΣ
 ΗΛΕΚΤΡΟΛΟΓΟΣ ΜΗΧΑΝΙΚΟΣ

ΑΠΟΣΤΟΛΟΠΟΥΛΟΣ ΝΕΣΤΟΡΑΣ
 ΓΕΩΡΓΟΝΟΣ

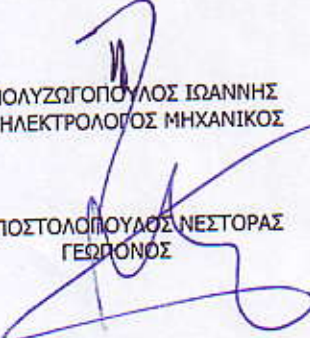

ΠΡΟΫΠΟΛΟΓΙΣΜΟΣ ΜΕΛΕΤΗΣ

ΑΑ	Είδος Εργασιών	Κωδικός Αρθρου	Α.Τ.	Κωδικός Αναθεώρησης	Μον. Μετρ.	Ποσότητα	Τιμή Μονάδας (Ευρώ)	Δαπάνη (Ευρώ)	
								Μερική Δαπάνη	Ολική Δαπάνη
1	2	3	4	5	6	7	8	9	10
1. ΤΕΧΝΙΚΑ ΕΡΓΑ									
1	Γενικές εκσκαφές σε έδαφος γαιώδες-ημιβραχώδες για την δημιουργία υπογείων κλπ χώρων	ΝΑΟΙΚ Α\20.02	1	ΟΙΚ 2112	m3	1.300	11,20	14.560,00	
2	Γενικές εκσκαφές σε έδαφος βραχώδες σε εδάφη βραχώδη, εκτός από γρανιτικά-κροκαλοπαγή χωρίς νοήση εκρηκτικών υλών	ΝΑΟΙΚ Α\20.03.03	2	ΟΙΚ 2117	m3	325	30,90	10.042,50	
3	Εκσκαφή θεμελίων και τάφρων με χρήση μηχανικών μέσων σε εδάφη γαιώδη-ημιβραχώδη	ΝΑΟΙΚ Α\20.05.01	3	ΟΙΚ 2124	m3	76	12,90	980,40	
4	Εκσκαφή θεμελίων και τάφρων με χρήση μηχανικών μέσων σε εδάφη βραχώδη, εκτός από γρανιτικά-κροκαλοπαγή, χωρίς νοήση εκρηκτικών	ΝΑΟΙΚ Α\20.05.02	4	ΟΙΚ 2127	m3	15,2	36,40	553,28	
5	Καθαίρεση στοιχείων κατασκευών από άοπλο σκυρόδεμα Με χρήση συνήθους κρουστικού εξοπλισμού	ΝΑΟΙΚ Α\22.100.01	5	ΟΙΚ 2226	m3	12	36,40	436,80	
6	Καθαίρεση στοιχείων κατασκευών από οπλισμένο σκυρόδεμα, με εφαρμογή συνήθων μεθόδων καθαίρεσης	ΝΑΟΙΚ Α\22.150.01	6	ΟΙΚ 2226	m3	150	64,40	9.660,00	
7	Ξυλότυποι χυτών τοίχων	ΝΑΟΙΚ Α\38.01	7	ΟΙΚ 3801	m2	83	13,50	1.120,50	
8	Ξυλότυποι εμφανών σκυροδεμάτων	ΝΑΟΙΚ Α\38.13	8	ΟΙΚ 3841	m2	40	20,25	810,00	
9	Χαλύβδινοι οπλισμοί σκυροδέματος Χαλύβδινοι οπλισμοί κατηγορίας B500C.	ΝΑΟΙΚ Α\38.20.02	9	ΟΙΚ 3873	kg	2.925	1,07	3.129,75	
10	Χαλύβδινοι οπλισμοί σκυροδέματος Δομικά πλέγματα B500C	ΝΑΟΙΚ Α\38.20.03	10	ΟΙΚ 3873	kg	3.750	1,01	3.787,50	
11	Αποστατήρες σιδηροπλισμού σκυροδεμάτων	ΝΑΟΙΚ Α\38.45	11	ΟΙΚ 3873	m2	124	2,20	272,80	
12	Προμήθεια, μεταφορά επί τόπου, διάστρωση και συμπύκνωση σκυροδέματος με χρήση αντλίας ή πυργογερανού για κατασκευές από σκυρόδεμα κατηγορίας C12/15	ΝΑΟΙΚ Α\32.01.03	12	ΟΙΚ 3213	m3	4,55	84,00	382,20	
13	Προμήθεια, μεταφορά επί τόπου, διάστρωση και συμπύκνωση σκυροδέματος με χρήση αντλίας ή πυργογερανού για κατασκευές από σκυρόδεμα κατηγορίας C16/20	ΝΑΟΙΚ Α\32.01.04	13	ΟΙΚ 3214	m3	160	90,00	14.400,00	
Σε μεταφορά								60.135,73	

ΑΑ	Είδος Εργασιών	Κωδικός Αρθρου	Α.Τ.	Κωδικός Αναθεώρησης	Μον. Μετρ.	Ποσότητα	Τιμή Μονάδας (Ευρώ)	Δαπάνη (Ευρώ)		
								Μερική Δαπάνη	Ολική Δαπάνη	
1	2	3	4	5	6	7	8	9	10	
	Από μεταφορά							60.135,73		
14	Προμήθεια, μεταφορά επί τόπου, διάστρωση και συμπύκνωση σκυροδέματος με χρήση αντλίας ή πυργογερανού για κατασκευές από σκυρόδεμα κατανορίας C20/25	ΝΑΟΙΚ Α\32.01.05	14	ΟΙΚ 3215	m3	60,5	95,00	5.747,50		
15	Αργολιθοδομές με ασβεστοσιμεντοκονίαμα των 150 kg τσιμέντου μιάς ορατής όψεως	ΝΑΟΙΚ Α\42.05.02	15	ΟΙΚ 4206	m3	5,35	67,00	358,45		
16	Μόρφωση εξέχουσας ακμής αργολιθοδομών	ΝΑΟΙΚ Α\42.26	16	ΟΙΚ 4226	μμ	67	11,20	750,40		
17	Επιστρώσεις δαπέδων με κυβολίθους από γρανίτη	ΝΑΟΙΚ Α\78.96	17	ΟΙΚ 7452	m2	715	45,00	32.175,00		
18	Επιστρώσεις δαπέδων με τσιμεντένιους κυβολίθους	ΝΑΟΙΚ Α\78.96ΣΧ.1	18	ΟΙΚ 7452	m2	825	24,00	19.800,00		
19	Επιστρώσεις δαπέδων με κυβολίθους από λευκό μάρμαρο διαστάσεων 10x20x8εκ	ΝΑΟΙΚ Α\78.96ΣΧ	19	ΟΙΚ 7452	m2	134,5	60,00	8.070,00		
20	Ταινίες (φιλέτα) επιστρώσεων από μάρμαρο, σκληρό έως εξαιρετικά σκληρό, πάχους 3 cm.	ΝΑΟΙΚ Α\74.90.04	20	ΟΙΚ 7494	μμ	186	14,60	2.715,60		
21	Κράσπεδα 0.15x0,30m από λευκό μάρμαρο	ΝΑΟΔΟ Α\B51N	21	ΝΟΔΟ 2921	m	250	55,00	13.750,00		
22	Εξυγιαντικές στρώσεις με θραυστό υλικό λατομείου	ΝΑΟΙΚ Α\20.20	22	ΟΙΚ 2162	m3	85	20,90	1.776,50		
23	Εφαρμογή επί ξύλινων επιφανειών βερνικοχρώματος βάσεως νερού η διαλύτη ενός η δύο συστατικών, με βερνικόχρωμα δύο συστατικών βάσεως νερού η διαλύτη	ΝΑΟΙΚ Α\77.71.03	23	ΟΙΚ 7771	m2	300	15,70	4.710,00		
24	Πέργκολες και παρεμφερείς κατασκευές από ξυλεία λαρικοειδή (λαρτζίνη)	ΝΑΟΙΚ Α\54.80.01	24	ΟΙΚ 5621	m3	35	730,00	25.550,00		
25	Σανίδωμα στέγης με τάβλες πάχους 2,5 cm	ΝΑΟΙΚ Α\52.80.03	25	ΟΙΚ 5283	m2	120	22,50	2.700,00		
26	Κάλυψη οροφής με πηγάκια (οροφοπήχεις), ανοίγματος μεγαλύτερου των 5,00 m	ΝΑΟΙΚ Α\52.90.02	26	ΟΙΚ 5289	m2	120	16,80	2.016,00		
27	Επιστρωση απλή με ασφαλτόπανο	ΝΑΟΙΚ Α\79.09	27	ΟΙΚ 7912	m2	120	7,90	948,00		
28	Ελαστικοσυνθετικός τάπητας πάχους 5-6mm	ΝΑΟΙΚ Α\73.96ΣΧ	28	ΟΙΚ 7396	m2	420	80,00	33.600,00		
29	Καθιστικά από λευκούς μαρμαρόλιθους και ξύλο δρυός	ΝΑΟΙΚ Α\54.80.02ΣΧ	29	ΟΙΚ 5605	τεμ	13	500,00	6.500,00		
30	Σετ φιλέ βόλεϋ ολυμιακού τύπου, αλουμινίου	ΝΑΟΙΚ Α\50.15.02.ΣΧ2	30	ΟΙΚ 4713	τεμ	1	3.081,00	3.081,00		
31	Κιγκλιδώματα από σιδηροσωλήνες γαλβανισμένους, Φ 2"	ΝΑΟΙΚ Α\64.16.03	31	ΟΙΚ 6418	m	4	17,40	69,60		
32	Συρματόπλεγμα με ρομβοειδή οπή	ΝΑΟΙΚ Α\64.48	32	ΟΙΚ 6448	m2	380	3,05	1.159,00		
33	Ζώνες όδευσης τυφλών από τσιμεντένια πλακίδια με αραιές ραβδώσεις 40*40cm (τύπος Α - οδηνός)	ΝΑΟΙΚ Α\73.16N.2	33	ΟΙΚ 7316	m2	70	20,00	1.400,00		
34	Επιστρώσεις με πλάκες τσιμέντου με φολιδωτές αραιές εξάρσεις 40*40cm	ΝΑΟΙΚ Α\73.16N	34	ΟΙΚ 7316	m2	10	20,00	200,00		
35	Επιστύλιος μονός απορριματοδέκτης	ΝΑΟΙΚ Α\61.11.ΣΧ	35	ΟΙΚ 6104	τεμ	10	162,58	1.625,80		
	Σύνολο 1. ΤΕΧΝΙΚΑ ΕΡΓΑ							228.838,58	228.838,58	
	2. ΗΛΕΚΤΡΟΜΗΧΑΝΙΚΟΓΙΚΑ									
1	Καλώδιο τύπου ΝΥΥ για τοποθέτηση μέσα στο έδαφος Τριπολικό διατομής 3 X 1,5 mm ²	ΑΤΗΕ 8773.3.1	36	ΗΛΜ 47	m	300	2,79	837,00		
2	Ιστός ηλεκτροφωτισμού οδών, ύψους 4,00 m	ΝΑΟΔΟ Ζ01ΣΧ.1	37	ΗΛΜ 101	τεμ	5	900,00	4.500,00		
	Σε μεταφορά							5.337,00	228.838,58	

ΑΑ	Είδος Εργασιών	Κωδικός Αρθρου	Α.Τ.	Κωδικός Αναθεώρησης	Μον. Μετρ.	Ποσότητα	Τιμή Μονάδας (Ευρώ)	Δαπάνη (Ευρώ)	
								Μερική Δαπάνη	Ολική Δαπάνη
1	2	3	4	5	6	7	8	9	10
Από μεταφορά								5.337,00	228.838,58
3	Ιστός ηλεκτροφωτισμού οδών, ύψους 9,00 m	ΝΑΟΔΟ ΑΙΖ01.2	38	ΗΛΜ 101	τεμ	4	1.130,00	4.520,00	
4	Ιστός ηλεκτροφωτισμού οδών, ύψους 10,00 m	ΝΑΟΔΟ ΑΙΖ01.3	39	ΗΛΜ 101	τεμ	21	1.525,00	32.025,00	
5	Φωτιστικό σώμα, λαμπτήρων υψηλής πίεσεως ατμών νατρίου, αναρτημένο, με ανταυγαστήρα απλό με λαμπτήρα 1Χ250 W	ΑΤΗΕ 8991.1.1	40	ΗΛΜ 60	τεμ	26	230,97	6.005,22	
6	Προβολέας εξωτερικού φωτισμού HQI 400Watt	ΑΤΗΕ 9375.1ΣΧ	41	ΗΛΜ 103	τεμ	8	257,08	2.056,64	
7	Πίλαρ Ηλεκτροδότησης, μέχρι οκτώ αναχωρήσεων	ΝΑΟΔΟ ΑΙΖ04.2	42	ΗΛΜ 52	τεμ	1	3.156,60	3.156,60	
8	Σωλήνες από πολυαιθυλένιο PE 10 atm, ονομαστικής διαμέτρου Φ 50 mm	ΝΑΠΡΣ Η01.2.5	43	ΗΛΜ 8	m	300	168,00	50.400,00	
9	Σφαιρικοί κρουνοί, ορειχάλκινοι, κοχλιωτοί, PN 16 atm, ονομαστικής διαμέτρου Φ 3/4 in	ΝΑΠΡΣ Η05.1.2	44	ΗΛΜ 11	τεμ	2	7,70	15,40	
10	Υδρόμετρα ορειχάλκινα, πολλαπλής ριπής, Ονομαστικής διαμέτρου Φ 1 1/2 in	ΝΑΠΡΣ Η05.4.2	45	ΗΛΜ 11	τεμ	1	160,00	160,00	
11	Βαλβίδες αντεπιστροφής (κλαπέ) με ελατήριο ή άλλο μηχανισμό, DN Φ 1 in	ΝΑΠΡΣ Η05.11.3	46	ΗΛΜ 11	τεμ	1	7,50	7,50	
12	Βαλβίδες αντεπιστροφής (κλαπέ) με ελατήριο ή άλλο μηχανισμό, DN Φ 1 1/2 in	ΝΑΠΡΣ Η05.11.5	47	ΗΛΜ 11	τεμ	1	14,50	14,50	
13	Φυγοκεντρικά φίλτρα νερού, ανοξείδωτα, τύπου Lakos, ονομαστικής διαμέτρου Φ1 1/2 in	ΝΑΠΡΣ Η07.7.2	48	ΗΛΜ 5	τεμ	1	750,00	750,00	
14	Φρεάτιο δικτύων άρδευσης	ΑΤΗΕ 8067.31.6ΣΧ	49	ΗΛΜ 10	τεμ	3	200,00	600,00	
15	Κυτίον διακλαδώσεως	ΑΤΗΕ 8735.2.1ΣΧ	50	ΗΛΜ 41	τεμ	30	10,00	300,00	
16	Ηλεκτρόδιο γειώσεως	ΑΤΗΕ 9341.ΣΧ	51	ΗΛΜ 45	τεμ	4	120,00	480,00	
17	Διακόπτης πινάκων ενδεικτικού τύπου 5ΤΕ SIEMENS απλός τριπολικός εντάσεως 63 Α	ΑΤΗΕ 8880.3.3	52	ΗΛΜ 55	τεμ	1	29,58	29,58	
18	Ρευματοδότης πίνακα SCHUKO	ΑΤΗΕ 8881	53	ΗΛΜ 49	τεμ	3	15,48	46,44	
19	Ρευματοδότης τριφασικός 16Α	ΑΤΗΕ 8881.ΣΧ	54	ΗΛΜ 49	τεμ	3	16,00	48,00	
20	Αντικεραυνικό ράγας	ΑΤΗΕ 8898.50.4.1ΣΧ	55	ΗΛΜ 55	τεμ	1	160,00	160,00	
21	Ασφάλεια συντηκτική τύπου ΕΖ-SIEMENS εντάσεως έως 67Α και σπειρώματος Ε33	ΑΤΗΕ 8910.1.9ΣΧ	56	ΗΛΜ 54	τεμ	3	11,00	33,00	
Σύνολο 2. ΗΛΕΚΤΡΟΜΗΧΑΝΙΚΟΓΙΚΑ								106.144,88	106.144,88
3. ΕΡΓΑΣΙΕΣ ΠΡΑΣΙΝΟΥ									
1	Προμήθεια κηπευτικού χώματος	ΝΑΠΡΣ Δ07	57	ΠΡΣ 1710	m ³	320	8,50	2.720,00	
2	Γενική μόρφωση επιφάνειας εδάφους για την φύτευση φυτών ή εγκατάσταση χλοοτάπητα	ΝΑΠΡΣ Γ01	58	ΠΡΣ 1140	στρ.	0,79	105,00	82,95	
3	Άνοιγμα λάκκων με χρήση εκσκαπτικού μηχανήματος, διαστάσεων 0,70 Χ 0,70 Χ 0,70 m	ΝΑΠΡΣ Ε04.2	59	ΠΡΣ 5110	τεμ	28	2,40	67,20	
4	Φύτευση φυτών με μπάλα χώματος όγκου 4,50 - 12,00 lt	ΝΑΠΡΣ Ε09.5	60	ΠΡΣ 5210	τεμ	28	1,30	36,40	
5	Δένδρα, κατηγορίας Δ6	ΝΑΠΡΣ Δ01.6	61	ΠΡΣ 5210	τεμ	28	80,00	2.240,00	
6	Θάμνοι, κατηγορίας Θ3	ΝΑΠΡΣ Δ02.3	62	ΠΡΣ 5210	τεμ	34	7,40	251,60	
7	Υποστύλωση δένδρου με την αξία του πασσάλου Για μήκος πασσάλου μέχρι 2,50 m	ΝΑΠΡΣ Ε11.1.1	63	ΠΡΣ 5240	τεμ	28	2,50	70,00	
Σε μεταφορά								5.468,15	334.983,46

ΑΑ	Είδος Εργασιών	Κωδικός Αρθρου	Α.Τ.	Κωδικός Αναθεώρησης	Μον. Μετρ.	Ποσότητα	Τιμή Μονάδας (Ευρώ)	Δαπάνη (Ευρώ)	
								Μερική Δαπάνη	Ολική Δαπάνη
1	2	3	4	5	6	7	8	9	10
	Από μεταφορά							5.468,15	334.983,46
8	Εγκατάσταση προπαρασκευασμένου χλοοτάπητα	ΝΑΠΡΣ Ε13.2	64	ΠΡΣ 5510	στρ.	0,79	5.500,00	4.345,00	
9	Σχηματισμός λεκανών άρδευσης φυτών, διαμέτρου από 0,61 m και άνω	ΝΑΠΡΣ ΣΤ01.2	65	ΠΡΣ 5330	τεμ	28	0,70	19,60	
10	Σταλακτηφόροι Φ6 ή Φ17 mm από πολυαιθυλένιο (PE) με σταλάκτες μακράς διαδρομής, αποστάσεις σταλακτών 33 cm	ΝΑΠΡΣ Η08.2.1.1	66	ΗΛΜ 8	m	850	0,32	272,00	
11	Εκτοξευτήρες αυτοανυψούμενοι, γραναζωτοί, ακτίνας ενεργείας 15-22 m, με σώμα ανύψωσης ανοξείδωτο	ΝΑΠΡΣ Η08.3.5.2	67	ΗΛΜ 8	τεμ	8	90,00	720,00	
12	Βάνα ελέγχου άρδευσης (ηλεκτροβάνα), 10 atm, πλαστική, ευθείας ροής, χωρίς μηχανισμό ρύθμισης πίεσης, διατομής 1 in με απώλ < 0,3m στα 8 m ³ /h	ΝΑΠΡΣ Η09.1.3.2	68	ΗΛΜ 8	τεμ	1	65,00	65,00	
13	Επαγγελματικός προγραμματιστής ρεύματος εξωτερικού χώρου, ελεγχόμενες Η/Β 12	ΝΑΠΡΣ Η09.2.6.1	69	ΗΛΜ 52	τεμ	1	450,00	450,00	
14	Σωλήνες από πολυαιθυλένιο (PE) 6 atm, ονομαστικής διαμέτρου Φ 16 mm	ΝΑΠΡΣ Η01.1.1	70	ΗΛΜ 8	m	50	0,30	15,00	
15	Σωλήνες από πολυαιθυλένιο PE 10 atm, ονομαστικής διαμέτρου Φ 20 mm	ΝΑΠΡΣ Η01.2.1	71	ΗΛΜ 8	m	50	0,55	27,50	
	Σύνολο 3. ΕΡΓΑΣΙΕΣ ΠΡΑΣΙΝΟΥ							11.382,25	11.382,25
	Σε μεταφορά								346.365,71

ΠΡΟΫΠΟΛΟΓΙΣΜΟΣ ΜΕΛΕΤΗΣ

ΑΑ	Είδος Εργασιών	Κωδικός Αρθρου	Α.Τ.	Κωδικός Αναθεώρησης	Μον. Μετρ.	Ποσότητα	Τιμή Μονάδας (Ευρώ)	Δαπάνη (Ευρώ)	
								Μερική Δαπάνη	Ολική Δαπάνη
1	2	3	4	5	6	7	8	9	10
	Από μεταφορά								346.365,71
							Αθροισμα		346.365,71
							Προστίθεται ΓΕ & ΟΕ	18,00 %	62.345,83
							Αθροισμα		408.711,54
							Απρόβλεπτα	15,00 %	61.306,73
							Αθροισμα		470.018,27
							Πρόβλεψη απολογιστικών		50.000,00
							Αθροισμα		520.018,27
							Πρόβλεψη αναθεώρησης		12.239,79
							Αθροισμα		532.258,06
							ΦΠΑ	24,00 %	127.741,93
							Γενικό Σύνολο		659.999,99
							Σύνολο σε Ακέραια Ευρώ		660.000,00
							Εγκ. 36/13-12-2001		

ΟΙ ΜΕΛΕΤΗΤΕΣ



ΚΑΛΗ ΑΝΔΡΙΑΝΝΑ
ΠΟΛΙΤΙΚΟΣ ΜΗΧΑΝΙΚΟΣ

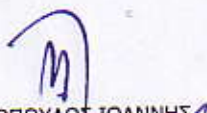

ΠΟΛΥΖΩΓΟΠΟΥΛΟΣ ΙΩΑΝΝΗΣ
ΗΛΕΚΤΡΟΛΟΓΟΣ ΜΗΧΑΝΙΚΟΣ

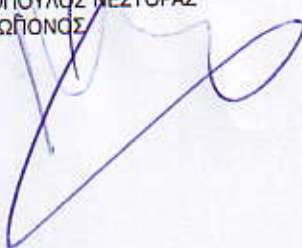

ΑΠΟΣΤΟΛΟΠΟΥΛΟΣ ΝΕΣΤΟΡΑΣ
ΓΕΩΠΟΝΟΣ

20/10/17 ΘΕΩΡΗΘΗΚΕ



ΜΟΥΣΙΟΣ ΚΩΝΣΤΑΝΤΙΝΟΣ
ΑΡΧΙΤΕΚΤΩΝ ΜΗΧΑΝΙΚΟΣ
ΔΙΕΥΘΥΝΤΗΣ Τ.Υ

1711417 ΕΓΚΡΙΘΗΚΕ ως προς την τροποποίηση των Α.Τ. 5 & 6



ΜΑΝΤΖΑΒΙΝΙΟΤΟΥ ΙΩΑΝΝΑ
ΠΟΛΙΤΙΚΟΣ ΜΗΧΑΝΙΚΟΣ
ΠΡΟΣΤΑΜΕΝΗ ΤΜ ΜΕΛΕΤΩΝ

ΤΙΜΟΛΟΓΙΟ ΜΕΛΕΤΗΣ

1 ΓΕΝΙΚΟΙ ΟΡΟΙ

1.1 Αντικείμενο του παρόντος Τιμολογίου είναι ο καθορισμός των τιμών μονάδος με τις οποίες θα εκτελεσθεί το έργο, όπως προδιαγράφεται στα λοιπά τεύχη δημοπράτησης που ορίζονται στη διακήρυξη.

1.2 Στις τιμές μονάδος του παρόντος Τιμολογίου, που αναφέρονται σε μονάδες περαιωμένης εργασίας και ισχύουν ενιαία για όλες τις εργασίες που θα εκτελεσθούν στην περιοχή του υπόψη έργου, ανεξάρτητα από την θέση αυτών περιλαμβάνονται:

1.2.1 Όλες οι απαιτούμενες δαπάνες για την πλήρη και έντεχνη εκτέλεση των εργασιών του έργου, σύμφωνα με τους όρους του παρόντος, των τευχών και σχεδίων της μελέτης και των υπολοίπων τευχών Δημοπράτησης του έργου.

1.2.2 "Κάθε δαπάνη" γενικά, έστω και αν δεν κατονομάζεται ρητά αλλά είναι απαραίτητη για την πλήρη και έντεχνη εκτέλεση της μονάδας κάθε εργασίας. Καμία αξίωση ή διαμφισβήτηση δεν μπορεί να θεμελιωθεί που να έχει σχέση με το είδος και την απόδοση των μηχανημάτων, την ειδικότητα και τον αριθμό του εργατοτεχνικού προσωπικού, όπως και την δυνατότητα χρησιμοποίησης ή όχι μηχανικών μέσων.

1.3 Σύμφωνα με τα παραπάνω, ενδεικτικά και όχι περιοριστικά, μνημονεύονται (για απλή διευκρίνιση του όρου "κάθε δαπάνη") οι παρακάτω δαπάνες που περιλαμβάνονται στο περιεχόμενο των τιμών του παρόντος Τιμολογίου.

1.3.1 Οι δαπάνες των κάθε είδους επιβαρύνσεων στα υλικά από φόρους, δασμούς, ειδικούς φόρους κ.λπ. [πλην Φόρου Προστιθέμενης Αξίας (Φ.Π.Α.)]

Ρητά καθορίζεται ότι στις τιμές μονάδας περιλαμβάνονται οι δασμοί και λοιποί φόροι, κρατήσεις, τέλη εισφοράς και δικαιώματα για προμήθειες εξοπλισμού και εφοδίων γενικά του έργου. Κατά συνέπεια και σύμφωνα με τις διατάξεις της Τελωνειακής Νομοθεσίας δεν παρέχεται ουσιαστικά στην Υπηρεσία, που θα εποπτεύσει την εκτέλεση του έργου, ή σε άλλη Υπηρεσία, η δυνατότητα να εγκρίνει χορήγηση οποιασδήποτε βεβαίωσης για την παροχή οποιασδήποτε ατέλειας ή απαλλαγής από τους δασμούς και τους υπόλοιπους φόρους, εισφορές και δικαιώματα στα υλικά και είδη εξοπλισμού του έργου, ούτε στους ενδιαφερόμενους δικαιώμα να ζητήσουν χορήγηση τέτοιας ατέλειας ή απαλλαγής έμμεσα ή άμεσα. Ο Ανάδοχος δεν απαλλάσσεται από τα τέλη διοδίων των κάθε είδους μεταφορικών μέσων.

1.3.2 Οι δαπάνες προμηθείας των πάσης φύσεως, ενσωματωμένων και μη, κυρίων και βοηθητικών υλικών, μεταφοράς τους στις θέσεις εκτέλεσης των εργασιών, αποθήκευσης, φύλαξης, επεξεργασίας τους (αν απαιτείται) και προσέγγισής τους, με τις απαιτούμενες φορτοεκφορτώσεις, τις ασφαλίσσεις των μεταφορών, τις σταλίες των μεταφορικών μέσων και τις απαιτούμενες πλάγιες μεταφορές, εκτός των ειδικών περιπτώσεων, που η μεταφορά πληρώνεται ιδιαίτερος με αντίστοιχα άρθρα του Τιμολογίου.

Ομοίως οι δαπάνες για την φορτοεκφόρτωση και μεταφορά (με την σταλία μεταφορικών μέσων) των πλεοναζόντων ή/και ακατάλληλων προϊόντων εκσκαφών και λοιπών υλικών, σε κατάλληλους χώρους απόρριψης, λαμβανομένων υπόψη των ισχυόντων Περιβαλλοντικών Όρων, σύμφωνα με την Ε.Σ.Υ. και τους λοιπούς όρους δημοπράτησης.

1.3.3 Οι δαπάνες μισθών, ημερομισθίων, υπερωριών, υπερεργασιών, ασφαλιστικών εισφορών (στο Ι.Κ.Α., σε ασφαλιστικές εταιρείες, ή σε άλλους ημεδαπούς ή/και αλλοδαπούς ασφαλιστικούς οργανισμούς κλπ.), δώρων εορτών, επιδομάτων που καθορίζονται από τις ισχύουσες εκάστοτε Συλλογικές Συμβάσεις Εργασίας (αδείας, οικογενειακού, θέσεως, ανθυγιεινής εργασίας, εξαιρεσίμων αργιών κλπ), νυκτερινής απασχόλησης (πλην των έργων που η εκτέλεσή τους προβλέπεται κατά τις νυκτερινές ώρες και τιμολογούνται ιδιαίτερος) κλπ, του πάσης φύσεως προσωπικού (επιστημονικού, εργατοτεχνικού όλων των ειδικοτήτων, υπαλλήλων εργοταξιακών γραφείων, οδηγών και χειριστών οχημάτων και μηχανημάτων, τεχνιτών συνεργείων κλπ.) ημεδαπού ή αλλοδαπού που απασχολείται για την κατασκευή του έργου, επί τόπου ή οπουδήποτε αλλού.

1.3.4 Οι δαπάνες εξασφάλισης εργοταξιακών χώρων, διαρρύθμισης αυτών, ανέγερσης γραφείων, εργαστηρίων και λοιπών εγκαταστάσεων του Αναδόχου, εξασφάλισης ύδρευσης, ηλεκτρικού ρεύματος, τηλεφωνικής σύνδεσης και αποχέτευσης των εργοταξιακών εγκαταστάσεων, καθώς και λοιπών απαιτούμενων ευκολιών, σύμφωνα με τους όρους δημοπράτησης.

1.3.5 Οι δαπάνες λειτουργίας όλων των εργοταξιακών εγκαταστάσεων και ευκολιών και απομάκρυνσής τους μετά την περαίωση του έργου, καθώς και οι δαπάνες αποκατάστασης των χώρων κατά τρόπο αποδεκτό από την Υπηρεσία και σύμφωνα με τους συγκεκριμένους Περιβαλλοντικούς Όρους.

1.3.6 Οι κάθε είδους δαπάνες για την εγκατάσταση, εξοπλισμό και λειτουργία εργοταξιακού εργαστηρίου, εάν προβλέπεται, την λήψη και μεταφορά των δοκιμών και την εκτέλεση ελέγχων και δοκιμών, είτε στο εργοταξιακό εργαστήριο ή σε κρατικό ή σε ιδιωτικό της εγκρίσεως της Υπηρεσίας, σύμφωνα με τους όρους δημοπράτησης.

1.3.7 Οι δαπάνες εγκατάστασης και λειτουργίας μονάδων παραγωγής σκυροδέματος, και προκατασκευασμένων στοιχείων (όταν προβλέπονται προς ενσωμάτωση στο έργο) στον εργοταξιακό χώρο ή εκτός αυτού.

Στις δαπάνες αυτές περιλαμβάνονται: η εξασφάλιση του απαιτούμενου χώρου, η κατασκευή των υποδομών, κτιριακών και λοιπών έργων των μονάδων, η εγκατάσταση του απαιτούμενου κατά περίπτωση εξοπλισμού, οι λειτουργικές δαπάνες πάσης φύσεως, οι φορτοεκφορτώσεις και μεταφορές των πρώτων υλών στην μονάδα και των παραγομένων προϊόντων μέχρι τις θέσεις ενσωμάτωσής τους στο Έργο, καθώς και η αποσυναρμολόγηση των εγκαταστάσεων μετά το πέρας των εργασιών, η καθαίρεση των υποδομών τους (βάσεις, τοιχία κλπ κατασκευές από σκυρόδεμα ή οποιοδήποτε άλλο υλικό) και αποκατάστασης του χώρου σε βαθμό αποδεκτό από την Υπηρεσία και σύμφωνα με τους ισχύοντες Περιβαλλοντικούς όρους.

Οι ως άνω όροι για την αποξήλωση των μονάδων και αποκατάσταση των χώρων έχουν εφαρμογή στις ακόλουθες περιπτώσεις:

(α) Όταν η εγκατάσταση των μονάδων έχει γίνει σε χώρο που έχει παραχωρηθεί από το Δημόσιο

(β) Όταν οι μονάδες έχουν ανεγερθεί μεν σε χώρους που έχει εξασφαλίσει ο Ανάδοχος, αλλά έχει δοθεί προσωρινή άδεια εγκατάστασης-λειτουργίας για τις ανάγκες του συγκεκριμένου έργου.

1.3.8 Τα πάσης φύσεως ασφάλιστρα για το προσωπικό του Έργου, τις μεταφορές, τα μεταφορικά μέσα, τα μηχανήματα έργων και τις εγκαταστάσεις, καθώς και τις λοιπές ασφαλιστικές καλύψεις όπως καθορίζονται στην Ειδική Συγγραφή Υποχρεώσεων του Έργου.

1.3.9 Οι δαπάνες των μέτρων προστασίας των όμορων κατασκευών των χώρων εκτέλεσης των εργασιών, της πρόληψης ατυχημάτων εργαζομένων ή τρίτων, της αποφυγής βλαβών σε κινητά ή ακίνητα πράγματα τρίτων, της αποφυγής ρύπανσης ρεμάτων, ποταμών, ακτών κλπ, καθώς και οι δαπάνες των μέτρων προστασίας των έργων σε κάθε φάση της κατασκευής τους ανεξαρτήτως της εποχής του έτους (εκσκαφές, θεμελιώσεις, ικρίσματα, σκυροδετήσεις κλπ) και μέχρι την οριστική παραλαβή τους.

1.3.10 Οι δαπάνες διεξαγωγής των ελέγχων ποιότητας και οι δαπάνες κατασκευής των πάσης φύσεως "δοκιμαστικών τμημάτων" που προβλέπονται στην Τ.Σ.Υ. και τους λοιπούς όρους δημοπράτησης (μετρήσεις, εργαστηριακοί έλεγχοι και δοκιμές, αξία υλικών, χρήση μηχανημάτων, εργασία κλπ.)

1.3.11 Οι δαπάνες διάθεσης, προσκόμισης και λειτουργίας του κυρίου και βοηθητικού μηχανικού εξοπλισμού και μέσων (π.χ. ικρίωμάτων, εργαλείων) που απαιτούνται για την κατασκευή του έργου στο πλαίσιο του εγκεκριμένου χρονοδιαγράμματος, στις οποίες περιλαμβάνονται τα μισθώματα, η μεταφορά επί τόπου, η συναρμολόγηση (όταν απαιτείται), η αποθήκευση, η φύλαξη, η ασφάλιση, οι αποδοχές οδηγών, χειριστών, βοηθών και τεχνιτών, τα καύσιμα, τα λιπαντικά και λοιπά αναλώσιμα, τα ανταλλακτικά, οι επισκευές, οι μετακινήσεις στον χώρο του έργου, οι ημεραργίες για οποιαδήποτε αιτία, οι πάσης φύσεως σταλίες και καθυστερήσεις (που δεν οφείλονται σε υπαιτιότητα του Κυρίου του Έργου), η αποσυναρμολόγησή τους (εάν απαιτείται) και η απομάκρυνσή τους από το Έργο.

Περιλαμβάνονται επίσης οι πάσης φύσεως δαπάνες του εφεδρικού εξοπλισμού που διατηρείται σε ετοιμότητα για την αντιμετώπιση βλαβών ή για οποιαδήποτε άλλη αιτία.

1.3.12 Οι δαπάνες εξασφάλισης αναγκαίων χώρων για την εναπόθεση των εργαλείων, μηχανημάτων κ.λπ.

1.3.13 Οι επιβαρύνσεις από καθυστερήσεις, μειωμένη απόδοση και μετακινήσεις μηχανημάτων και προσωπικού που οφείλονται:

(α) σε εμπόδια στο χώρο εκτέλεσης των εργασιών (αρχαιολογικά ευρήματα, δίκτυα

(β) στις τυχόν ιδιαίτερες απαιτήσεις αντιμετώπισης των εμποδίων από τους αρμόδιους για αυτά φορείς (ΥΠ.ΠΟ, Δ.Ε.Η, ΔΕΥΑχ κλπ.),

(γ) στην ενδεχόμενη εκτέλεση των εργασιών κατά φάσεις λόγω των ως άνω εμποδίων,

(δ) στην διενέργεια των απαιτούμενων μετρήσεων, ελέγχων και ερευνών (τοπογραφικών, εργαστηριακών, γεωτεχνικών κ.α.), καθώς και στις λοιπές υποχρεώσεις του Αναδόχου που προβλέπονται στα τεύχη δημοπράτησης, είτε τα ως άνω αποζημιώνονται ιδιαίτερα είτε είναι ανηγμένα στο ποσοστό Γ.Ε.& Ο.Ε. ή σε άλλα άρθρα του παρόντος Τιμολογίου

(ε) σε προσωρινές ή μόνιμες κυκλοφοριακές ρυθμίσεις στην ευρύτερη περιοχή του έργου για οποιαδήποτε αιτία (π.χ. εορτές, εργασίες συντήρησης οδικού δικτύου και υποδομών, βλάβες σε άλλα έργα, εκτέλεση άλλων έργων κλπ.).

1.3.14 Οι δαπάνες των τοπογραφικών εργασιών (αποτύπωνσεων, πασσαλώσεων, αναπασσαλώσεων, πύκνωσης τριγωνομετρικού και πολυγωνομετρικού δικτύου, εγκατάστασης χωροσταθμικών αφετηριών κλπ) που απαιτούνται για την χάραξη των επιμέρους στοιχείων του έργου, οι δαπάνες σύνταξης μελετών εφαρμογής (όταν απαιτείται για την προσαρμογή των στοιχείων της οριστικής μελέτης στο ακριβές ανάγλυφο του εδάφους ή υφιστάμενες κατασκευές), κατασκευαστικών σχεδίων και σχεδίων λεπτομερειών.

Επίσης οι δαπάνες ανίχνευσης και εντοπισμού εμποδίων στον χώρο εκτέλεσης του έργου και εκπόνησης μελετών αντιμετώπισης αυτών (λ.χ. υπάρχοντα θεμέλια, υψηλός ορίζοντας υπογείων υδάτων, δίκτυα Οργανισμών Κοινής Ωφελείας [ΟΚΩ]), καθώς οι δαπάνες σύνταξης του Προγράμματος Ποιότητας του Έργου (ΠΠΕ), του Σχεδίου Ασφάλειας και Υγείας, του Φακέλου Ασφάλειας και Υγείας του Έργου (ΣΖΥ-ΦΑΥ).

1.3.15 Οι δαπάνες αποτύπωσης τεχνικών έργων και λοιπών εγκαταστάσεων που απαντώνται στο χώρο του έργου, οι δαπάνες επαλήθευσης των στοιχείων εδάφους με τοπογραφικές μεθόδους καθώς και οι δαπάνες λήψης επιμετρητικών στοιχείων κατ' αντιπαράσταση με εκπρόσωπο της Υπηρεσίας και σύνταξης των πάσης φύσεως επιμετρητικών σχεδίων, πινάκων και υπολογισμών που θα υποβληθούν στην Υπηρεσία προς έλεγχο.

1.3.16 Η δαπάνη σύνταξης των αναπτυγμάτων και πινάκων οπλισμού σκυροδεμάτων (όταν αυτοί δεν περιλαμβάνονται στη μελέτη, καθώς και η δαπάνη σύνταξης κατασκευαστικών σχεδίων με την ένδειξη "όπως κατασκευάσθηκε".

1.3.17 Οι δαπάνες των αντλήσεων (εκτός από την περίπτωση που δεν υπάρχει δυνατότητα παροχέτευσης προς φυσικό ή τεχνητό αποδέκτη υδάτων) καθώς και των προσωρινών διευθετήσεων για την αντιμετώπιση των επιφανειακών, υπογείων και πηγαίων νερών ώστε να προστατεύονται τόσο τα κατασκευαζόμενα όσο και τα υπάρχοντα έργα και το περιβάλλον γενικότερα, εκτός αν προβλέπεται διαφορετικά στα τεύχη δημοπράτησης.

1.3.18 Οι δαπάνες διατήρησης, κατά την περίοδο εκτέλεσης των εργασιών, του χώρου του έργου καθαρού και απαλλαγμένου από ξένα προς το έργο αντικείμενα, προϊόντα εκσκαφών κλπ., καθώς και οι δαπάνες για την απόδοση, μετά το τέλος των εργασιών του χώρου καθαρού και ελεύθερου από οποιοδήποτε προσωρινές κατασκευές και όπως στους εγκεκριμένους περιβαλλοντικούς όρους ορίζεται.

1.3.19 Οι δαπάνες που απορρέουν από δικαιώματα κατοχυρωμένων μεθόδων και ευρεσιτεχνιών που εφαρμόζονται κατά οποιονδήποτε τρόπο για την έντεχνη εκτέλεση των εργασιών.

1.3.20 Οι δαπάνες διαμόρφωσης προσβάσεων, προσπελάσεων και δαπέδων εργασίας στα διάφορα τμήματα του έργου, και γενικά κάθε βοηθητικής κατασκευής που θα απαιτηθεί σε οποιοδήποτε στάδιο των εργασιών, όταν δεν προβλέπεται

ιδιαίτερη επιμέτρηση αυτών στα συμβατικά τεύχη, καθώς και οι δαπάνες αποξήλωσης των προσωρινών κατασκευών και περιβαλλοντικής αποκατάστασης των χώρων (προσβάσεων, προσπελάσεων, δαπέδων εργασίας κ.λ.π.) εκτός εάν υπάρχει έγγραφη αποδοχή της Υπηρεσίας για την διατήρησή τους.

1.3.21 Οι δαπάνες πρόληψης και αποκατάστασης κάθε είδους ζημιάς καθώς και οι αποζημιώσεις για κάθε είδους βλάβη ή μη συνήθη φθορά επί υφισταμένων κατασκευών κατά την εκτέλεση των εργασιών ή την διακίνηση βαρέως εξοπλισμού του Αναδόχου (π.χ. μεταφορικών μέσων μεγάλης χωρητικότητας, ερπυστριοφόρων μηχανημάτων κλπ) που οφείλονται σε μη τήρηση των συμβατικών όρων, των υποδείξεων της Υπηρεσίας, των ισχυουσών διατάξεων και γενικότερα σε υπαιτιότητα του Αναδόχου.

1.3.22 Οι δαπάνες διάθεσης γραφείων και λοιπών ευκολιών στην Επιβλέπουσα Υπηρεσία, σύμφωνα με όσα αναφέρονται στην Ε.Σ.Υ και στους λοιπούς όρους δημοπράτησης.

1.3.23 Οι δαπάνες των ειδικών μελετών, που προβλέπεται στα τεύχη δημοπράτησης να εκπονηθούν από τον Ανάδοχο χωρίς ιδιαίτερη αμοιβή, όπως μελέτες σύνθεσης σκυροδεμάτων, μελέτες ικριωμάτων κλπ.

1.3.24 Οι δαπάνες έκδοσης των απαιτούμενων αδειών εκτέλεσης εργασιών από τις αρμόδιες Αρχές, την Πολεοδομία και τους Οργανισμούς Κοινής Ωφελείας, εκτός αν προβλέπεται ιδιαίτερη πληρωμή προς τούτο στα τεύχη δημοπράτησης.

1.3.25 Οι δαπάνες λήψης μέτρων για την προστασία του περιβάλλοντος, από την εγκατάσταση του Αναδόχου στο Έργο μέχρι και την παραλαβή του Έργου, όπως αυτά καθορίζονται στις σχετικές μελέτες και στους περιβαλλοντικούς όρους, εκτός αν προβλέπεται ιδιαίτερη πληρωμή προς τούτο στα τεύχη δημοπράτησης.

1.3.26 Οι δαπάνες δημοσίευσης της διακήρυξης και κατάρτισης του συμφωνητικού και γενικά όλες οι υπόλοιπες ειδικές δαπάνες που βαρύνουν τον Ανάδοχο, όπως αυτές αναφέρονται στους υπόλοιπους όρους δημοπράτησης του Έργου.

1.3.27 Οι δαπάνες συντήρησης του έργου μέχρι την οριστική του παραλαβή.

1.3.28 Η τοποθέτηση ενημερωτικών πινακίδων με τα βασικά στοιχεία του έργου, σύμφωνα με τις υποδείξεις της Υπηρεσίας.

1.4 Οι τιμές μονάδας του παρόντος Τιμολογίου προσαυξάνονται κατά το ποσοστό Γενικών Εξόδων (Γ.Ε.) και Οφέλους του Αναδόχου (Ο.Ε.), στο οποίο περιλαμβάνονται οι πάσης φύσεως κρατήσεις ή υποχρεώσεις αυτού, όπως δαπάνες διοίκησης και επίβλεψης του Έργου, σήμανσης εργοταξίων, φόροι, δασμοί, ασφάλιστρα, τόκοι κεφαλαίων κίνησης, προμήθειες εγγυητικών επιστολών, έξοδα λειτουργίας γραφείων κ.λπ., τα επισφαλή έξοδα πάσης φύσεως καθώς και το προσδοκώμενο κέρδος από την εκτέλεση των εργασιών.

Το ως άνω ποσοστό Γ.Ε. & Ο.Ε., ανέρχεται σε δέκα οκτώ τοις εκατό (18%) ή είκοσι οκτώ τοις εκατό (28%) του προϋπολογισμού των εργασιών, όπως αυτός προκύπτει βάσει των τιμών του Τιμολογίου Προσφοράς του αναδόχου, σύμφωνα με τις κείμενες διατάξεις.

1.5 Ο Φόρος Προστιθέμενης Αξίας (Φ.Π.Α) των λογαριασμών του αναδόχου επιβαρύνει τον Κύριο του Έργου.

2 ΓΕΝΙΚΟΙ ΚΑΙ ΕΙΔΙΚΟΙ ΟΡΟΙ ΤΡΟΠΟΥ ΕΠΙΜΕΤΡΗΣΗΣ ΤΩΝ ΕΡΓΑΣΙΩΝ ΤΟΥ ΠΑΡΟΝΤΟΣ ΤΙΜΟΛΟΓΙΟΥ

2.1 ΓΕΝΙΚΟΙ ΟΡΟΙ

2.1.1 Η επιμέτρηση των εργασιών γίνεται είτε βάσει των σχεδίων των εγκεκριμένων μελετών είτε βάσει μετρήσεων και των συντασσόμενων βάσει αυτών επιμετρητικών σχεδίων και πινάκων, λαμβανομένων υπόψη των έγγραφων εντολών της Υπηρεσίας και των εκάστοτε οριζομένων ανοχών.

2.1.2 Η Υπηρεσία δικαιούται να ελέγξει το σύνολο ή μέρος του Έργου, κατά την κρίση της, προκειμένου να επιβεβαιώσει την ορθότητα των επιμετρητικών στοιχείων που υποβάλει ο Ανάδοχος. Ο Ανάδοχος υποχρεούται με δική του δαπάνη να διαθέσει τον απαιτούμενο εξοπλισμό και προσωπικό για την υποστήριξη της Υπηρεσίας στην διεξαγωγή του εν λόγω ελέγχου.

2.1.3 Η πληρωμή των εργασιών γίνεται βάσει της πραγματικής ποσότητας κάθε εργασίας, επιμετρούμενης ως ανωτέρω με κατάλληλη μονάδα μέτρησης, επί την τιμή μονάδας της εργασίας, όπως αυτή καθορίζεται στο παρόν Περιγραφικό Τιμολόγιο.

2.1.4 Ειδικότερα για κάθε εργασία, ο τρόπος και η μονάδα επιμέτρησης, καθώς και ο τρόπος πληρωμής καθορίζονται στις αντίστοιχες παραγράφους των παρακάτω ΕΙΔΙΚΩΝ ΟΡΩΝ και των επί μέρους εργασιών του παρόντος Τιμολογίου.

2.1.5 Αν το περιεχόμενο ενός επιμέρους άρθρου του παρόντος Τιμολογίου, που αναφέρεται σε μια τιμή μονάδας, ορίζει ότι η εν λόγω τιμή αποτελεί πλήρη αποζημίωση για την ολοκλήρωση των εργασιών του συγκεκριμένου άρθρου, τότε οι ίδιες επιμέρους εργασίες δεν θα επιμετρώνται ούτε θα πληρώνονται στο πλαίσιο άλλου άρθρου που περιλαμβάνεται στο Τιμολόγιο.

2.1.6 Στη περίπτωση οποιασδήποτε διαφωνίας με τον συνοπτικό πίνακα τιμών, υπερισχύουν οι όροι του παρόντος.

2.2 ΕΙΔΙΚΟΙ ΟΡΟΙ

2.2.1 ΧΩΜΑΤΟΥΡΓΙΚΕΣ ΕΡΓΑΣΙΕΣ

Κατάταξη εδαφών ως προς την εκσκαψιμότητα

* Ως "χαλαρά εδάφη" χαρακτηρίζονται οι φυτικές γαίες, η ιλύς, η τύρφη και λοιπά εδάφη που έχουν προέλθει από επιχωματώσεις με ανομοιογενή υλικά.

* Ως "γαίες και ημίβραχος" χαρακτηρίζονται τα αργιλικά, αργιλοαμμώδη ή αμμοχαλικώδη υλικά, καθώς και μίγματα αυτών, οι μάργες, τα μετρίως τσιμεντωμένα (cemented) αμμοχάλικα, ο μαλακός, κατακερματισμένος ή αποσαθρωμένος βράχος, και γενικά τα εδάφη που μπορούν να εκσκαφθούν αποτελεσματικά με συνήθη εκσκαπτικά μηχανήματα (εκσκαφείς ή προωθητές), χωρίς να είναι απαραίτητη η χρήση εκρηκτικών υλών ή κρουστικού εξοπλισμού.

* Ως "βράχος" χαρακτηρίζεται το συμπαγές πέτρωμα που δεν μπορεί να εκσκαφθεί εάν δεν χαλαρωθεί προηγουμένως με εκρηκτικές ύλες, διογκωτικά υλικά ή κρουστικό εξοπλισμό (λ.χ. αερόσφυρες ή υδραυλικές σφύρες). Στην κατηγορία του "βράχου" περιλαμβάνονται και μεμονωμένοι ογκόλιθοι μεγέθους πάνω από 0,50 m³.

* Ως "σκληρά γρανιτικά" και "κροκαλοπαγή" χαρακτηρίζονται οι συμπαγείς σκληροί βραχώδεις σχηματισμοί από πυριγενή πετρώματα και οι ισχυρώς τσιμεντωμένες κροκάλες ή αμμοχάλικα, θλιπτικής αντοχής μεγαλύτερης των 150 MPa. Η

εκσκαφή των σχηματισμών αυτών είναι δυσχερής (δεν αναμοχλεύονται με το ripper των προωθητών ισχύος 300 HP, η δε απόδοση των υδραυλικών σφυρών είναι μειωμένη)

2.2.2 ΕΙΔΗ ΚΙΓΚΑΛΕΡΙΑΣ

Τα κυριότερα είδη κιγκαλερίας, τα οποία ο Ανάδοχος υποχρεούται (ενδεικτικά και όχι περιοριστικά) να προμηθευτεί και να παραδώσει τοποθετημένα και έτοιμα προς λειτουργία είναι τα ακόλουθα:

Χειρολαβές

- Πλήρες ζεύγος χειρολαβών για στρεπτά ξύλινα θυρόφυλλα (μέσα-έξω) με τις ανάλογες ειδικές πλάκες στερέωσης (μέσα-έξω) με ενσωματωμένο ειδικό σύστημα κλειδώματος και ένδειξη κατάληψης (πράσινο-κόκκινο), όπου απαιτείται.
- Πλήρες ζεύγος χειρολαβών για στρεπτά ξύλινα θυρόφυλλα (μέσα-έξω) με τις ανάλογες ειδικές πλάκες στερέωσης (μέσα-έξω), με μηχανισμό ρύθμισης χειρολαβών και ενσωματωμένη σπή για κύλινδρο κλειδαριάς ασφαλείας.
- Χειρολαβή (γυρολόχερο) για στρεπτό παράθυρο με την ανάλογη πλάκα στερέωσης (μέσα), με μηχανισμό ρύθμισης χειρολαβής και αντίκρισμα στο πλαίσιο ή στο άλλο φύλλο (δίφυλλο παράθυρο).
- Χωνευτές χειρολαβές για συρόμενα κουφώματα μπρούτζινες ή ανοξείδωτες ή χαλύβδινες ή πλαστικές με κλειδαριά ασφαλείας.

Κλειδαριές - διατάξεις ασφάλισης

- Κλειδαριές (χωνευτές ή εξωτερικές) και κύλινδροι ασφαλείας
- Κύλινδροι κεντρικού κλειδώματος
- Κλειδαριά ασφαλείας, χαλύβδινη, γαλβανισμένη και χωνευτή για θύρες πυρασφάλειας
- Ράβδοι (μπάρες) πανικού για θύρες πυρασφάλειας στις εξόδους κινδύνου
- Χωνευτός, χαλύβδινος (μπρούτζινος ή γαλβανισμένος) σύρτης με βραχίονα (ντίζα) που ασφαλίζει επάνω - κάτω μέσα σε διπλά αντίστοιχα αντικρίσματα (πλαίσιο - φύλλο και φύλλο - δάπεδο).

Μηχανισμοί λειτουργίας και επαναφοράς θυρών

- Μηχανισμός επαναφοράς στην κλειστή θέση με χρονική καθυστέρηση στρεπτής θύρας χωρίς απαιτήσεις πυρασφάλειας, στο άνω μέρος της θύρας.
- Μηχανισμός επαναφοράς όπως παραπάνω αλλά με απαιτήσεις πυρασφάλειας.
- Μηχανισμός επαναφοράς θύρας επιδαπέδιος, με χρονική καθυστέρηση
- Πλάκα στο κάτω μέρος θύρας για προστασία από κτυπήματα ποδιών κτλ.
- Αναστολείς (stoppers)
- Αναστολείς θύρας - δαπέδου
- Αναστολείς θύρας - τοίχου
- Αναστολείς φύλλων ερμαρίου
- Αναστολείς συγκράτησης εξώφυλλων παραθύρων
- Πλάκες στήριξης, ροζέτες κτλ
- Σύρτες οριζόντιας ή κατακόρυφης λειτουργίας
- Μηχανισμοί σκίασμού (ρολοπετάσματα, σκίαστρα)
- Ειδικός Εξοπλισμός κουφωμάτων κάθε τύπου για ΑΜΕΑ
- Μεταλλικά εξαρτήματα λειτουργίας ανοιγόμενων ή συρόμενων θυρών ασφαλείας, με Master Key
- Ειδικοί μηχανισμοί αυτόματου κλεισίματος κουφωμάτων κάθε τύπου
- Μηχανισμοί αυτόματων θυρών, με ηλεκτρομηχανικό σύστημα, με ηλεκτρονική μονάδα ελέγχου, με συσκευή μικροκυμάτων

Η προμήθεια των παραπάνω ειδών κιγκαλερίας, θα γίνει απολογιστικά, και σύμφωνα με τις διαδικασίες που προβλέπονται από τις κείμενες "περί Δημοσίων Έργων" διατάξεις, εκτός εάν αναφέρεται διαφορετικά στα οικεία άρθρα του παρόντος Τιμολογίου, η δε τοποθέτηση περιλαμβάνεται στην τιμή του κάθε είδους κουφώματος.

2.2.3. ΧΡΩΜΑΤΙΣΜΟΙ

Οι εργασίες χρωματισμών επιμετρώνται σε τετραγωνικά μέτρα (m²) επιφανειών ή σε μέτρα μήκους (m) γραμμικών στοιχείων συγκεκριμένων διαστάσεων, πλήρως περαιωμένων, ανά είδος χρωματισμού. Από τις επιμετρούμενες επιφάνειες αφαιρείται κάθε άνοιγμα, σπή ή κενό και από τα γραμμικά στοιχεία κάθε ασυνέχεια που δεν χρωματίζεται ή χρωματίζεται με άλλο είδος χρωματισμού.

Η εφαρμογή συντελεστών θα γίνεται όπως ορίζεται παρακάτω, ενώ η αντιδιαβρωτική προστασία των σιδηρών επιφανειών επιμετρώνται ανά kg βάρους των σιδηρών κατασκευών, εκτός εάν αναφέρεται διαφορετικά.

Οι ποσότητες των εργασιών που εκτελέστηκαν ικανοποιητικά, όπως αυτές επιμετρούνται σύμφωνα με τα ανωτέρω και έγιναν αποδεκτές από την Υπηρεσία, θα πληρώνονται σύμφωνα με την παρούσα παράγραφο για τα διάφορα είδη χρωματισμών.

Οι τιμές μονάδας θα αποτελούν πλήρη αποζημίωση για τα όσα ορίζονται στην ανωτέρω παράγραφο "Ειδικοί όροι" του παρόντος άρθρου, καθώς και για κάθε άλλη δαπάνη που είναι αναγκαία σύμφωνα με τα οριζόμενα στο άρθρο "Γενικοί Όροι".

Οι τιμές μονάδος όλων των κατηγοριών χρωματισμών του παρόντος τιμολογίου αναφέρονται σε πραγματική χρωματιζόμενη επιφάνεια και σε ύψος από το δάπεδο εργασίας μέχρι 5,0 m. Οι τιμές για χρωματισμούς που εκτελούνται σε ύψος μεγαλύτερο, καθορίζονται σε αντίστοιχα άρθρα του παρόντος τιμολογίου, τα οποία έχουν εφαρμογή όταν δεν πληρώνεται ιδιαίτερος η δαπάνη των ικριωμάτων.

Σε όλες τις τιμές εργασιών χρωματισμών περιλαμβάνονται οι αναμίξεις των χρωμάτων, οι δοκιμαστικές βαφές για έγκριση των χρωμάτων από την Επίβλεψη, τα κινητά ικριώματα τα οποία θα κατασκευάζονται σύμφωνα με τα καθοριζόμενα με τις ισχύουσες διατάξεις περί ασφαλείας του ασχολούμενου στις οικοδομικές εργασίες εργατοτεχνικού προσωπικού, και η εργασία αφαιρέσεως και επανατοποθέτησεως στοιχείων (π.χ. στοιχείων κουφωμάτων κλπ) στις περιπτώσεις που αυτό απαιτείται ή επιβάλλεται.

Όταν πρόκειται για κουφώματα και κιγκλιδώματα τα οποία χρωματίζονται εξ ολοκλήρου, η επιμετρούμενη επιφάνεια των χρωματισμών υπολογίζεται ως το γινόμενο της απλής συμβατικής επιφάνειας κατασκευαζόμενου κουφώματος (βάσει των εξωτερικών διαστάσεων του τετράζυλου ή τρίζυλου) ή της καταλαμβανόμενης από μεταλλική θύρα ή κιγκλιδώμα πλήρους,

απλής επιφάνειας, επί συμβατικό συντελεστή ο οποίος ορίζεται παρακάτω:

- | α/α | Είδος | Συντελεστής |
|-----|---|-------------|
| 1. | Θύρες ταμπλαδωτές ή πρεσσαριστές πλήρεις ή με υαλοπίνακες οι οποίοι καλύπτουν λιγότερο από το 50% του ύψους κάσσας θύρας. | |
| α) | με κάσα καδρόνι (ή 1/4 πλίνθου) | 2,30 |
| β) | με κάσα επί δρομικού τοίχου | 2,70 |
| γ) | με κάσα επί μπατικού τοίχου | 3,00 |
| 2. | Υαλόθυρες ταμπλαδωτές ή πρεσσαριστές με υαλοπίνακες που καλύπτουν περισσότερο από το 50% του ύψους κάσσας θύρας. | |
| α) | με κάσα καδρόνι (ή 1/4 πλίνθου) | 1,90 |
| β) | με κάσα επί δρομικού τοίχου | 2,30 |
| γ) | με κάσα επί μπατικού τοίχου | 2,60 |
| 3. | Υαλοστάσια : | |
| α) | με κάσα καδρόνι (ή 1/4 πλίνθου) | 1,00 |
| β) | με κάσα επί δρομικού τοίχου | 1,40 |
| γ) | με κάσα επί μπατικού | 1,80 |
| δ) | παραθύρων ρολλών | 1,60 |
| ε) | σιδερένια | 1,00 |
| 4. | Παράθυρα με εξώφυλλα οιοδήποτε τύπου (χωρικού, γαλλικού, γερμανικού) πλην ρολλών. | 3,70 |
| 5. | Ρολλά ξύλινα, πλαίσιο και πήχεις βάσει των εξωτερικών διαστάσεων σιδηρού πλαισίου | 2,60 |
| 6. | Σιδερένιες θύρες : | |
| α) | με μίαν πλήρη επένδυση με λαμαρίνα | 2,80 |
| β) | με επένδυση με λαμαρίνα και στις δύο πλευρές | 2,00 |
| γ) | χωρίς επένδυση με λαμαρίνα (ή μόνον με ποδιά) | 1,00 |
| δ) | με κινητά υαλοστάσια, κατά τα λοιπά ως γ | 1,60 |
| 7. | Προπετάσματα σιδηρά : | |
| α) | ρολλά από χαλυβδολαμαρίνα | 2,50 |
| β) | ρολλά από σιδηρόπλεγμα | 1,00 |
| γ) | πτυσσόμενα (φυσαρμόνικας) | |
| 8. | Κιγκλιδώματα ξύλινα ή σιδηρά : | |
| α) | απλού ή συνθέτου σχεδίου | 1,00 |
| β) | πολυσυνθέτου σχεδίου | 1,50 |
| 9. | Θερμαντικά σώματα : | |
- Πραγματική χρωματιζομένη επιφάνεια βάσει των Πινάκων συντελεστών των εργοστασίων κατασκευής των θερμαντικών σωμάτων

2.2.4 ΜΑΡΜΑΡΙΚΑ

1. Τα συνήθη μάρμαρα που απαντώνται στον Ελλαδικό χώρο είναι τα ακόλουθα, κατά πηγή προέλευσης και σκληρότητα:

ΜΑΛΑΚΑ : συνηθισμένης φθοράς και εύκολης κατεργασίας

- 1 Πεντέλης Λευκό
- 2 Κοκκιναρά Τεφρόν
- 3 Κοζάνης Λευκό
- 4 Αγ. Μαρίας Λευκό συννεφώδες
- 5 Καπανδριτίου Κιτρινωπό
- 6 Μαραθώνα Γκρί
- 7 Νάξου Λευκό
- 8 Αλιβερίου Τεφρόχρουν -μελανό
- 9 Μαραθώνα Τεφρόχρουν - μελανό
- 10 Βέροιας Λευκό
- 11 Θάσου Λευκό
- 12 Πηλίου Λευκό

ΣΚΛΗΡΑ: συνηθισμένης φθοράς και δύσκολης κατεργασίας

- 1 Ερέτριας Ερυθρότεφρο
- 2 Αμαρύνθου Ερυθρότεφρο
- 3 Δομβραίνης Θηβών Μπεζ
- 4 Δομβραίνης Θηβών Κίτρινο
- 5 Δομβραίνης Θηβών Ερυθρό
- 6 Στύρων Πράσινο
- 7 Λάρισας Πράσινο
- 8 Ιωαννίνων Μπεζ

9ΦαρσάλωνΓκρι
10ΎδραςΡοδότεφρο πολύχρωμο
11ΔιονύσουΧιονόλευκο

ΕΞΑΙΡΕΤΙΚΩΣ ΣΚΛΗΡΑ: μέτριας φθοράς και δύσκολης κατεργασίας

1ΙωαννίνωνΡοδόχρουν
2ΧίουΤεφρό
3ΧίουΚίτρινο
4ΤήνουΠράσινο
5ΡόδουΜπεζ
6Αγίου Πέτρου Μαύρο
7Βυτίνας Μαύρο
8ΜάνηςΕρυθρό
9ΝαυπλίουΕρυθρό
10ΝαυπλίουΚίτρινο
11ΜυτιλήνηςΕρυθρό πολύχρωμο
12ΤρίποληςΓκρι με λευκές φέτες
13ΣαλαμίνηςΓκρι ή πολύχρωμο
14ΑράχωβαςΚαφέ

2. Σε όλες τις τιμές των μαρμαροστρώσεων, περιλαμβάνεται και η στίλβωση αυτών (νερόλουστρο)
3. Το κονίαμα δόμησης των μαρμαροστρώσεων, κατασκευάζεται με λευκό τσιμέντο.

2.2.5. ΕΠΕΝΔΥΣΗ ΤΟΙΧΩΝ ΚΑΙ ΨΕΥΔΟΡΟΦΩΝ.

Οι εργασίες κατασκευής μεταλλικών σκελετών (εκτός αλουμινίου) τοίχων και ψευδοροφών τιμολογούνται με τα άρθρα 61.30 και 61.31.

Οι εργασίες κατασκευής επίπεδης επιφάνειας γυψοσανίδων τοιχοπετάσματος σε έτοιμο σκελετό τιμολογείται με το άρθρο 78.05.

Οι εργασίες κατασκευής καμπύλων τοιχοπετασμάτων αποζημιώνονται επιπλέον και με την πρόσθετη τιμή του άρθρου 78.12.

Οι εργασίες τοποθέτησης γυψοσανίδων επίπεδης ψευδοροφής σε έτοιμο σκελετό αποζημιώνονται, μαζί με τις εργασίες αλουμινίου, με το άρθρο 78.34 και στην περίπτωση μη επίπεδης με το άρθρο 78.35. Στην περίπτωση χρήσης γυψοσανίδας διαφορετικού πάχους από το προβλεπόμενο στα παραπάνω άρθρα 78.34 και 78.35, οι τιμές προσαρμόζονται αναλογικά με τις τιμές του άρθρου 61.30.

~~Αε~~Περίπτωση τοποθέτησης και ορυκτοβάμβακα, η αποζημίωσή του τιμολογείται με το άρθρο 79.55.

Άρθρο : ΝΑΟΙΚ Α120.02

Γενικές εκσκαφές σε έδαφος γαιώδες-ημιβραχώδες για την δημιουργία υπογείων κλπ χώρων

Κωδικός αναθεώρησης: ΟΙΚ 2112 100%

Γενικές εκσκαφές σε έδαφος γαιώδες-ημιβραχώδες με χρήση μηχανικών μέσων για την δημιουργία υπογείων κλπ χώρων, σύμφωνα με την μελέτη του έργου και την ΕΤΕΠ 02-03-00-00 "Γενικές εκσκαφές κτιριακών έργων", ελαχίστης πλευράς κάτοψης άνω των 3,00 m και συγχρόνως ολικής επιφάνειας κάτοψης μεγαλύτερας των 12,00 m², σε βάθος μέχρι 2,00 m από την προσπελάσιμη από τροχοφόρα στάθμη του εκσκαπτομένου χώρου, εν ξηρώ ή εντός ύδατος βάθους έως 0,30 m, του οποίου η στάθμη, είτε ηρεμεί είτε υποβιβάζεται με εφ' άπαξ ή συνεχή άντληση (η οποία πληρώνεται ιδιαίτερα), με την μόρφωση των παρειών ή πρανών και του πυθμένα, τις τυχόν απαιτούμενες σποραδικές αντιστηρίξεις των παρειών και την συσσώρευση των προϊόντων εκσκαφής σε μέση απόσταση έως 30 m.

Τιμή ανά κυβικό μέτρο (m³) επί ορύγματος, με την μεταφορά των προϊόντων εκσκαφών σε οποιαδήποτε απόσταση. Επιμέτρηση με λήψη διατομών προ και μετά την εκσκαφή.

ΕΥΡΩ (Αριθμητικά): 11,20

(Ολογράφως): ΕΝΤΕΚΑ ΚΑΙ ΕΙΚΟΣΙ ΛΕΠΤΑ

A.T. : 2**Άρθρο : NAOIK A\20.03.03****Γενικές εκσκαφές σε έδαφος βραχώδες σε εδάφη βραχώδη, εκτός από γρανιτικά-κροκαλοπαγή χωρίς χρήση εκρηκτικών υλών**

Κωδικός αναθεώρησης: OIK 2117 100%

Γενικοί εκβραχισμοί για την δημιουργία υπογείων κλπ χώρων, σύμφωνα με την μελέτη του έργου και την ΕΤΕΠ 02-03-00-00 "Γενικές εκσκαφές κτιριακών έργων", ελαχίστης πλευράς κάτοψης άνω των 3,00 m και συγχρόνως ολικής επιφανείας κάτοψης μεγαλύτερας των 12,00 m², σε βάθος μέχρι 2,00 m από την προσπελάσιμη από τροχοφόρα στάθμη του εκσκαπτομένου χώρου), εν ξηρώ ή εντός ύδατος βάθους έως 0,30 m, του οποίου η στάθμη, είτε ηρεμεί είτε υποβιβάζεται με εφ' άπαξ ή συνεχή άντληση (η οποία πληρώνεται ιδιαίτερα), με την μόρφωση των παρειών ή πρανών και του πυθμένα, τις τυχόν απαιτούμενες σποραδικές αντιστηρίξεις των παρειών και την συσσώρευση των προϊόντων εκσκαφής σε μέση απόσταση έως 30 m.

Σε εδάφη βραχώδη, εκτός από γρανιτικά-κροκαλοπαγή χωρίς χρήση εκρηκτικών υλών

Τιμή ανά κυβικό μέτρο (m³) επί ορύγματος, με την μεταφορά των προϊόντων εκσκαφών σε οποιαδήποτε απόσταση. Επιμέτρηση με λήψη διατομών προ και μετά την εκσκαφή.

ΕΥΡΩ (Αριθμητικά) : 30,90**(Ολογράφως) : ΤΡΙΑΝΤΑ ΚΑΙ ΕΝΕΝΗΝΤΑ ΛΕΠΤΑ****A.T. : 3****Άρθρο : NAOIK A\20.05.01****Εκσκαφή θεμελίων και τάφρων με χρήση μηχανικών μέσων σε εδάφη γαιώδη-ημιβραχώδη**

Κωδικός αναθεώρησης: OIK 2124 100%

Εκσκαφή θεμελίων και τάφρων με χρήση μηχανικών μέσων, πλάτους βάσεως έως 3,00 m ή μεγαλύτερου των 3,00 m αλλά επιφανείας βάσεως έως 12,00 m², σε βάθος μέχρι 2,00 m από το χαμηλότερο χείλος της διατομής εκσκαφής, εν ξηρώ ή εντός ύδατος βάθους έως 0,30m, του οποίου η στάθμη, είτε ηρεμεί είτε υποβιβάζεται με εφ' άπαξ ή συνεχή άντληση (η οποία πληρώνεται ιδιαίτερα), με την αναπέταση των προϊόντων, την μόρφωση των παρειών και του πυθμένα και την τυχόν αναγκαία σποραδική αντιστήριξη των παρειών, σύμφωνα με την μελέτη του έργου και την ΕΤΕΠ 02-04-00-00 "Εκσκαφές θεμελίων τεχνικών έργων"

Σε εδάφη γαιώδη-ημιβραχώδη.

Τιμή ανά κυβικό μέτρο (m³) επί ορύγματος, με την μεταφορά των προϊόντων εκσκαφών σε οποιαδήποτε απόσταση. Επιμέτρηση με λήψη διατομών προ και μετά την εκσκαφή.

ΕΥΡΩ (Αριθμητικά) : 12,90**(Ολογράφως) : ΔΩΔΕΚΑ ΚΑΙ ΕΝΕΝΗΝΤΑ ΛΕΠΤΑ****A.T. : 4****Άρθρο : NAOIK A\20.05.02****Εκσκαφή θεμελίων και τάφρων με χρήση μηχανικών μέσων σε εδάφη βραχώδη, εκτός από γρανιτικά-κροκαλοπαγή, χωρίς χρήση εκρηκτικών**

Κωδικός αναθεώρησης: OIK 2127 100%

Εκσκαφή θεμελίων και τάφρων με χρήση μηχανικών μέσων, πλάτους βάσεως έως 3,00 m ή μεγαλύτερου των 3,00 m αλλά επιφανείας βάσεως έως 12,00 m², σε βάθος μέχρι 2,00 m από το χαμηλότερο χείλος της διατομής εκσκαφής, εν ξηρώ ή εντός ύδατος βάθους έως 0,30m, του οποίου η στάθμη, είτε ηρεμεί είτε υποβιβάζεται με εφ' άπαξ ή συνεχή άντληση (η οποία πληρώνεται ιδιαίτερα), με την αναπέταση των προϊόντων, την μόρφωση των παρειών και του πυθμένα και την τυχόν αναγκαία σποραδική αντιστήριξη των παρειών, σύμφωνα με την μελέτη του έργου και την ΕΤΕΠ 02-04-00-00 "Εκσκαφές θεμελίων τεχνικών έργων"

Σε εδάφη βραχώδη, εκτός από γρανιτικά-κροκαλοπαγή, χωρίς χρήση εκρηκτικών υλών

Τιμή ανά κυβικό μέτρο (m³) επί ορύγματος, με την μεταφορά των προϊόντων εκσκαφών σε οποιαδήποτε απόσταση. Επιμέτρηση με λήψη διατομών προ και μετά την εκσκαφή.

ΕΥΡΩ (Αριθμητικά) : 36,40**(Ολογράφως) : ΤΡΙΑΝΤΑ ΕΞΙ ΚΑΙ ΣΑΡΑΝΤΑ ΛΕΠΤΑ****A.T. : 5****Άρθρο : ΝΑΟΙΚ Α\22.100.01****Καθαίρεση στοιχείων κατασκευών από άοπλο σκυρόδεμα Με χρήση συνήθους κρουστικού εξοπλισμού**

Κωδικός αναθεώρησης: ΟΙΚ 2226 100%

Καθαίρεση και τεμαχισμός στοιχείων κατασκευών από άοπλο σκυρόδεμα όλων των κατηγοριών, σε οποιαδήποτε στάθμη από το δάπεδο εργασίας, με διατήρηση του υπολοίπου δομήματος άθικτου.

Συμπεριλαμβάνονται οι δαπάνες του πάσης φύσεως απαιτούμενου εξοπλισμού και εργαλείων, των ικριωμάτων και προσωρινών αντιστηρίξεων, η συσσώρευση των προϊόντων, ο τεμαχισμός των ευμεγέθων στοιχείων σκυροδέματος και η μεταφορά τους στις θέσεις φόρτωσης, σύμφωνα με την μελέτη και την ΕΤΕΠ 15-02-01-01 "Καθαιρέσεις στοιχείων οπλισμένου σκυροδέματος με μηχανικά μέσα".

Εφαρμογή συνήθων τεχνικών καθαίρεσης με χρήση υδραυλικής σφύρας σε συνδυασμό ή μη με πιστολέτα πεπιεσμένου αέρα και συναφή εξοπλισμό.

Τιμή ανά κυβικό μέτρο (m3) πραγματικού όγκου προ της καθαιρέσεως.

ΕΥΡΩ (Αριθμητικά) : 36,40**(Ολογράφως) : ΤΡΙΑΝΤΑ ΕΞΙ ΚΑΙ ΣΑΡΑΝΤΑ ΛΕΠΤΑ****A.T. : 6****Άρθρο : ΝΑΟΙΚ Α\22.150.01****Καθαίρεση στοιχείων κατασκευών από οπλισμένο σκυρόδεμα, με εφαρμογή συνήθων μεθόδων καθαίρεσης**

Κωδικός αναθεώρησης: ΟΙΚ 2226 100%

Καθαίρεση και τεμαχισμός στοιχείων κατασκευών από οπλισμένο σκυρόδεμα όλων των κατηγοριών, σε οποιαδήποτε στάθμη από το δάπεδο εργασίας, με διατήρηση του υπολοίπου δομήματος άθικτου.

Συμπεριλαμβάνονται οι δαπάνες του πάσης φύσεως απαιτούμενου εξοπλισμού και εργαλείων, των μέσων κοπής του οπλισμού (με τα σχετικά αναλώσιμα), των ικριωμάτων και προσωρινών αντιστηρίξεων και η συσσώρευση των προϊόντων ο τεμαχισμός των ευμεγέθων στοιχείων σκυροδέματος και η μεταφορά τους στις θέσεις φόρτωσης, σύμφωνα με την μελέτη και την ΕΤΕΠ 15-02-01-01 "Καθαιρέσεις στοιχείων οπλισμένου σκυροδέματος με μηχανικά μέσα".

Εφαρμογή συνήθων τεχνικών καθαίρεσης με χρήση υδραυλικής σφύρας σε συνδυασμό ή μη με πιστολέτα πεπιεσμένου αέρα και συναφή εξοπλισμό. .

Τιμή ανά κυβικό μέτρο (m3) πραγματικού όγκου προ της καθαιρέσεως.

ΕΥΡΩ (Αριθμητικά) : 64,40**(Ολογράφως) : ΕΞΗΝΤΑ ΤΕΣΣΕΡΑ ΚΑΙ ΣΑΡΑΝΤΑ ΛΕΠΤΑ****A.T. : 7****Άρθρο : ΝΑΟΙΚ Α\38.01****Ξυλότυποι χυτών τοίχων**

Κωδικός αναθεώρησης: ΟΙΚ 3801 100%

Ξυλότυποι χυτών τοίχων εσωτερικοί και εξωτερικοί σε οποιαδήποτε στάθμη από το έδαφος, σε ύψος από το δάπεδο εργασίας μέχρι 4,00 m, σύμφωνα με την μελέτη και την ΕΤΕΠ 01-04-00-00 "Καλούπια κατασκευών από σκυρόδεμα (τύποι)".

Οι διαστάσεις των στοιχείων των ικριωμάτων, σανιδωμάτων, μεταλλικών πλαισίων κλπ στοιχείων του καλουπιού και του ικριώματος θα είναι τέτοιας αντοχής ώστε να μπορούν να παραλαμβάνουν όλα τα επενεργούντα κατά την κατασκευή φορτία χωρίς

παραμορφώσεις ή υποχωρήσεις.

Στην τιμή συμπεριλαμβάνεται η φθορά και απομείωση των χρησιμοποιούμενων υλικών, η εργασία ανέγερσης-συναρμολόγησης και η εργασία αποξήλωσης του καλουπιού και απομάκρυνσης όλων των υλικών που χρησιμοποιήθηκαν για την διαμόρφωσή του.

Τιμή ανά τετραγωνικό μέτρο (m²) επιφανείας σε επαφή με το σκυρόδεμα.

ΕΥΡΩ (Αριθμητικά) : 13,50

(Ολογράφως) : ΔΕΚΑ ΤΡΙΑ ΚΑΙ ΠΕΝΗΝΤΑ ΛΕΠΤΑ

A.T. : 8

Άρθρο : ΝΑΟΙΚ Α\38.13

Ξυλότυποι εμφανών σκυροδεμάτων

Κωδικός αναθεώρησης: ΟΙΚ 3841 100%

Ξυλότυποι επιπέδων, καμπύλων ή κεκλιμένων εμφανών επιφανειών σκυροδεμάτων, με κόνιτρα πλακέ τύπου ΒΕΤΟFORM ή πλανισμένες σανίδες σε άριστη κατάσταση (καινούργιες ξυλεία ή ξυεία με λιγότερες από πέντε χρήσεις), για την επίτευξη του προβλεπόμενου επιφανειακού τελειώματος, σύμφωνα με την μελέτη και την ΕΤΕΠ 01-05-00-00 "Καλούπια εμφανούς (ανεπένδυτου) έγχυτου σκυροδέματος".

Συμπεριλαμβάνεται η επάλειψη των ξυλοτύπων με κατάλληλο αντικολλητικό υλικό, η τοποθέτηση πλαστικών παρεμβλημάτων στα δεσίματα του ξυλότυπου και η υδατο-στεγής σφράγιση των αρμών του ξυλότυπου.

Το παρόν άρθρο αποκλείει την ταυτόχρομη εφαρμογή του άρθρου ΟΙΚ 38.10 "Πρόσθετη τιμή επεξεργασίας σανιδώματος ξυλοτύπων".

Τιμή ανά τετραγωνικό μέτρο (m²) ανεπτυγμένης επιφανείας.

ΕΥΡΩ (Αριθμητικά) : 20,25

(Ολογράφως) : ΕΙΚΟΣΙ ΚΑΙ ΕΙΚΟΣΙ ΠΕΝΤΕ ΛΕΠΤΑ

A.T. : 9

Άρθρο : ΝΑΟΙΚ Α\38.20.02

Χαλύβδινοι οπλισμοί σκυροδέματος Χαλύβδινοι οπλισμοί κατηγορίας Β500C.

Κωδικός αναθεώρησης: ΟΙΚ 3873 100%

Προμήθεια και μεταφορά επί τόπου του έργου χάλυβα οπλισμού σκυροδέματος, μορφής διατομών, κατηγορίας (χάλυβας Β500Α, Β500C και δομικά πλέγματα) και διαμόρφωσης σύμφωνα με την μελέτη, προσέγγιση στην θέση ενσωμάτωσης με οποιοδήποτε μέσον και τοποθέτησή του σύμφωνα με τα σχέδια οπλισμού. Εκτέλεση εργασιών σύμφωνα με την ΕΤΕΠ 01-02-01-00 "Χαλύβδινος οπλισμός σκυροδεμάτων"

Η τοποθέτηση του σιδηροπλισμού θα γίνεται μόνον μετά την παραλαβή του ξυλοτύπου ή της επιφανείας έδρασης του σκυροδέματος (π.χ. υπόστρωμα οπλισμένων δαπέδων κλπ).

Ο χάλυβας οπλισμού σκυροδεμάτων επιμετράται σε χιλιόγραμμα βάσει αναλυτικών Πινάκων Οπλισμού. Εάν οι πίνακες αυτοί δεν συμπεριλαμβάνονται στην εγκεκριμένη μελέτη του έργου θα συντάσσονται με μέριμνα του Αναδόχου και θα υποβάλλονται στην Υπηρεσία προς έλεγχο και θεώρηση πριν από την έναρξη της τοποθέτησης του οπλισμού.

Οι Πίνακες θα συντάσσονται βάσει των σχεδίων της μελέτης και θα περιλαμβάνουν λεπτομερώς τις διαστάσεις των ράβδων (αναπτύγματα), τις διαμέτρους, τις θέσεις τοποθέτησης και τα μήκη υπερκάλυψης, τα βάρη ανά τρέχον μέτρο κατά διάμετρο, τα επί μέρους και τα ολικά μήκη των ράβδων, τα μερικά βάρη ανά διάμετρο και το ολικό βάρος. Οι ως άνω Πίνακες Οπλισμού, μετά την παραλαβή των οπλισμών, θα υπογράφονται από τον Ανάδοχο και την Υπηρεσία και θα αποτελούν την επιμέτρηση των οπλισμών.

Το ανά τρέχον μέτρο βάρος των ράβδων οπλισμού θα υπολογίζεται με βάση τον πίνακα 3-1 του ΚΤΧ-2008, ο οποίος παρατίθεται στην συνέχεια. Σε καμμία περίπτωση δεν γίνεται αποδεκτός ο προσδιορισμός του μοναδιαίου βάρους των ράβδων βάσει ζυγολογίου.

Όνομ. διάμετρος (mm)	Πεδίο εφαρμογής					Όνομ. διατομή (mm ²)	Όνομ. μάζα/μέτρο (Kg/m)
	Ράβδοι	Κουλούρες και ευθυγραμμισμένα προϊόντα		Ηλεκτροσυγκολλημένα πλέγματα και δικτυώματα			
		B500C	B500A	B500C	B500A		
5,0		v		v		19,6	0,154
5,5		v		v		23,8	0,187
6,0	v	v	v	v	v	28,3	0,222
6,5		v		v		33,2	0,260
7,0		v		v		38,5	0,302
7,5		v		v		44,2	0,347
8,0	v	v	v	v	v	50,3	0,395
10,0	v		v		v	78,5	0,617
12,0	v		v		v	113	0,888
14,0	v		v		v	154	1,21
16,0	v		v		v	201	1,58
18,0	v					254	2,00
20,0	v					314	2,47
22,0	v					380	2,98
25,0	v					491	3,85
28,0	v					616	4,83
32,0	v					804	6,31
40,0	v					1257	9,86

Στις επιμετρούμενες ποσότητες, πέραν της προμήθειας, μεταφοράς επί τόπου, διαμόρφωσης και τοποθέτησης του οπλισμού, περιλαμβάνονται ανηγμένα τα ακόλουθα: Η σύνδεση των ράβδων κατά τρόπο στερεό με σύρμα, σε όλες ανεξάρτητα τις διασταυρώσεις και όχι εναλλάξ

Η προμήθεια του σύρματος πρόσδεσης.

Η προμήθεια και τοποθέτηση αρμοκλειδών (κατά ISO 15835-2), εκτός αν στα συμβατικά τεύχη του έργου προβλέπεται ιδιαίτερη επιμέτρηση και πληρωμή αυτών. Οι πλάγιες μεταφορές και η διακίνηση του οπλισμού σε οποιοδήποτε ύψος από το δάπεδο εργασίας.

Η τοποθέτηση υποστηριγμάτων (καβίλιες, αναβολείς) και ειδικών τεμαχίων ανάρτησης που τυχόν θα απαιτηθούν (εργασία και υλικά).

Η απομείωση και φθορά του οπλισμού κατά την κοπή και κατεργασία .

Χαλύβδινοι οπλισμοί κατηγορίας B500C.

ΕΥΡΩ (Αριθμητικά): 1,07

Τιμή ανά χιλιόγραμμα (kg) σιδηρού οπλισμού υδραυλικών έργων τοποθετημένου σύμφωνα με την μελέτη.

(Ολογράφως): ΕΝΑ ΚΑΙ ΕΠΤΑ ΛΕΠΤΑ

A.T. : 10

Άρθρο : ΝΑΟΙΚ Α\38.20.03

Χαλύβδινοι οπλισμοί σκυροδέματος Δομικά πλέγματα B500C

Κωδικός αναθεώρησης: ΟΙΚ 3873 100%

Προμήθεια και μεταφορά επί τόπου του έργου χάλυβα οπλισμού σκυροδέματος, μορφής διατομών, κατηγορίας (χάλυβας B500A, B500C και δομικά πλέγματα) και διαμόρφωσης σύμφωνα με την μελέτη, προσέγγιση στην θέση ενσωμάτωσης με οποιοδήποτε μέσον και τοποθέτησή του σύμφωνα με τα σχέδια οπλισμού. Εκτέλεση εργασιών σύμφωνα με την ΕΤΕΠ 01-02-01-00 "Χαλύβδινος οπλισμός σκυροδεμάτων"

Η τοποθέτηση του σιδηροοπλισμού θα γίνεται μόνον μετά την παραλαβή του ξυλοτύπου ή της επιφανείας έδρασης του σκυροδέματος (π.χ. υπόστρωμα οπλισμένων δαπέδων κλπ).

Ο χάλυβας οπλισμού σκυροδεμάτων επιμετρώνται σε χιλιόγραμμα βάσει αναλυτικών Πινάκων Οπλισμού. Εάν οι πίνακες αυτοί δεν συμπεριλαμβάνονται στην εγκεκριμένη μελέτη του έργου θα συντάσσονται με μέριμνα του Αναδόχου και θα υποβάλλονται στην Υπηρεσία προς έλεγχο και θεώρηση πριν από την έναρξη της τοποθέτησης του

οπλισμού.

Οι Πίνακες θα συντασσονται βάσει των σχεδίων της μελέτης και θα περιλαμβάνουν λεπτομερώς τις διαστάσεις των ράβδων (αναπτύγματα), τις διαμέτρους, τις θέσεις τοποθέτησης και τα μήκη υπερκάλυψης, τα βάρη ανά τρέχον μέτρο κατά διάμετρο, τα επί μέρους και τα ολικά μήκη των ράβδων, τα μερικά βάρη ανά διάμετρο και το ολικό βάρος. Οι ως άνω Πίνακες Οπλισμού, μετά την παραλαβή των οπλισμών, θα υπογράφονται από τον Ανάδοχο και την Υπηρεσία και θα αποτελούν την επιμέτρηση των οπλισμών.

Το ανά τρέχον μέτρο βάρος των ράβδων οπλισμού θα υπολογίζεται με βάση τον πίνακα 3-1 του ΚΤΧ-2008, ο οποίος παρατίθεται στην συνέχεια. Σε καμμία περίπτωση δεν γίνεται αποδεκτός ο προσδιορισμός του μοναδιαίου βάρους των ράβδων βάσει ζυγολογίου.

Όνομ. διάμετρος (mm)	Πεδίο εφαρμογής					Όνομ. διατομή (mm ²)	Όνομ. μάζα/μέτρο (Kg/m)
	Ράβδοι	Κουλούρες και ευθυγραμμισμένα προϊόντα		Ηλεκτροσυγκολλημένα πλέγματα και δικτυώματα			
		B500C	B500A	B500C	B500A		
5,0		v		v		19,6	0,154
5,5		v		v		23,8	0,187
6,0	v	v	v	v	v	28,3	0,222
6,5		v		v		33,2	0,260
7,0		v		v		38,5	0,302
7,5		v		v		44,2	0,347
8,0	v	v	v	v	v	50,3	0,395
10,0	v		v		v	78,5	0,617
12,0	v		v		v	113	0,888
14,0	v		v		v	154	1,21
16,0	v		v		v	201	1,58
18,0	v					254	2,00
20,0	v					314	2,47
22,0	v					380	2,98
25,0	v					491	3,85
28,0	v					616	4,83
32,0	v					804	6,31
40,0	v					1257	9,86

Στις επιμετρούμενες ποσότητες, πέραν της προμήθειας, μεταφοράς επί τόπου, διαμόρφωσης και τοποθέτησης του οπλισμού, περιλαμβάνονται ανηγμένα τα ακόλουθα: Η σύνδεση των ράβδων κατά τρόπο στερεό με σύρμα, σε όλες ανεξάρτητα τις διασταυρώσεις και όχι εναλλάξ

Η προμήθεια του σύρματος πρόσδεσης.

Η προμήθεια και τοποθέτηση αρμοκλειδών (κατά ISO 15835-2), εκτός αν στα συμβατικά τεύχη του έργου προβλέπεται ιδιαίτερη επιμέτρηση και πληρωμή αυτών. Οι πλάγιες μεταφορές και η διακίνηση του οπλισμού σε οποιοδήποτε ύψος από το δάπεδο εργασίας.

Η τοποθέτηση υποστηριγμάτων (καβίλιες, αναβολείς) και ειδικών τεμαχίων ανάρτησης που τυχόν θα απαιτηθούν (εργασία και υλικά).

Η απομείωση και φθορά του οπλισμού κατά την κοπή και κατεργασία .

Δομικά πλέγματα B500C.

ΕΥΡΩ (Αριθμητικά): 1,01

Τιμή (Ολογράφως) **ΕΝΑ ΚΑΙ ΕΝΑ ΔΕΠΤΟ** καθαρού οπλισμού υδραυλικών έργων τοποθετημένου σύμφωνα με την μελέτη.

A.T. : 11**Άρθρο : ΝΑΟΙΚ Α138.45****Αποστατήρες σιδηροπλισμού σκυροδεμάτων**

Κωδικός αναθεώρησης: ΟΙΚ 3873 100%

Προμήθεια και τοποθέτηση πλαστικών ή από τσιμεντοειδή υλικά στηριγμάτων (αποστατήρες) χαλυβδίνου οπλισμού στοιχείων από σκυρόδεμα, για την επίτευξη της προβλεπόμενης από τους κανονισμούς και την μελέτη επικάλυψης του οπλισμού, σε οποιαδήποτε τμήματα του έργου και σε οποιοδήποτε ύψος από το δάπεδο εργασίας.

Τιμή ανά τετραγωνικό μέτρο (m²) επιφανείας ξυλοτύπου.**ΕΥΡΩ (Αριθμητικά) : 2,20****(Ολογράφως) : ΔΥΟ ΚΑΙ ΕΙΚΟΣΙ ΛΕΠΤΑ****A.T. : 12****Άρθρο : ΝΑΟΙΚ Α132.01.03****Προμήθεια, μεταφορά επί τόπου, διάστρωση και συμπύκνωση σκυροδέματος με χρήση αντλίας ή πυργογερανού για κατασκευές από σκυρόδεμα κατηγορίας C12/15**

Κωδικός αναθεώρησης: ΟΙΚ 3213 100%

Παραγωγή ή προμήθεια και μεταφορά επί τόπου του έργου σκυροδέματος οποιασδήποτε κατηγορίας ή ποιότητας, σύμφωνα με τις διατάξεις του Κανονισμού Τεχνολογίας Σκυροδέματος (ΚΤΣ), με την διάστρωση με χρήση αντλίας σκυροδέματος ή πυργογερανού και την συμπύκνωση αυτού επί των καλουπιών ή/και λοιπών επιφανειών υποδοχής σκυροδέματος, χωρίς την δαπάνη κατασκευής των καλουπιών, σύμφωνα με την μελέτη του έργου, και τις ΕΤΕΠ:

01-01-01-00 "Παραγωγή και μεταφορά σκυροδέματος",

01-01-02-00 "Διάστρωση σκυροδέματος",

01-01-03-00 "Συντήρηση σκυροδέματος",

01-01-04-00 "Εργοταξιακά συγκροτήματα παραγωγής σκυροδέματος",

01-01-05-00 "Δονητική συμπύκνωση σκυροδέματος",

01-01-07-00 "Σκυροδετήσεις ογκωδών κατασκευών".

Επισημαίνεται ότι απαγορεύεται αυστηρά η προσθήκη νερού στο σκυρόδεμα επί τόπου του έργου. Επίσης απαγορεύεται η χρήση του σκυροδέματος μετά την παρέλευση 90 λεπτών από την ανάμιξη, εκτός εάν εφαρμοσθούν επιβραδυντικά πρόσθετα με βάση ειδική μελέτη συνθέσεως.

Στην τιμή περιλαμβάνονται:

α. Η προμήθεια, η μεταφορά από οποιαδήποτε απόσταση στη θέση εκτέλεσης του έργου, του σκυροδέματος εφόσον πρόκειται για εργοστασιακό σκυρόδεμα ή η προμήθεια, φορτοεκφόρτωση όλων των απαιτούμενων υλικών (αδρανών, τσιμέντων, νερού) για την παρασκευή του σκυροδέματος, εφόσον το σκυρόδεμα παρασκευάζεται στο εργοτάξιο (εργοταξιακό σκυρόδεμα), οι σταλίες των αυτοκινήτων μεταφοράς αδρανών υλικών και σκυροδέματος, η παρασκευή το μίγματος και η μεταφορά του σκυροδέματος στο εργοτάξιο προς διάστρωση.

Επισημαίνεται ότι στην τιμή ανά κατηγορία σκυροδέματος συμπεριλαμβάνεται η δαπάνη της εκάστοτε απαιτούμενης ποσότητας τσιμέντου για την επίτευξη των προβλεπόμενων χαρακτηριστικών (αντοχής, εργασίμου κλπ) υπό την εφαρμοζόμενη κοκκομετρική διαβάθμιση των αδρανών κατά περίπτωση. Σε ουδεμία περίπτωση επιμετράται ιδιαίτερα η ενσωματούμενη ποσότητα τσιμέντου στο σκυρόδεμα.

Η απαιτούμενη κοκκομετρική διαβάθμιση των αδρανών και η περιεκτικότητα σε τσιμέντο για την επίτευξη της ζητούμενης χαρακτηριστικής αντοχής του σκυροδέματος καθορίζεται εργαστηριακά με δαπάνη του Αναδόχου.

β. Τα πάσης φύσεως πρόσθετα (πλήν ρευστοποιητικών και επιβραδυντικών πήξεως) που προβλέπονται από την εγκεκριμένη, κατά περίπτωση, μελέτη συνθέσεως, επιμετρώνται και πληρώνονται ιδιαίτερω.

γ. Η δαπάνη χρήσεως δονητών μάζας ή/και επιφανείας και η διαμόρφωση της άνω στάθμης των σκυροδοτούμενων στοιχείων (τελικής ή προσωρινής), σύμφωνα με τα καθοριζόμενα στην μελέτη του έργου αναφορικά με την ποιότητα και τις ανοχές του

τελειώματος.

δ. Συμπεριλαμβάνεται επίσης ανηγμένη η δαπάνη σταλίας των οχημάτων μεταφοράς του σκυροδέματος (βαρέλας), η δαπάνη μετάβασης επί τόπου, στησίματος και επιστροφής της πρέσσας σκυροδέματος και η περισυλλογή, φόρτωση και απομάκρυνση τυχόν υπερχειλίσεων σκυροδέματος από την θέση σκυροδέτησης.

ε. Δεν συμπεριλαμβάνεται η πρόσθετη επεξεργασία διαμόρφωσης δαπέδων ειδικών απαιτήσεων (λ.χ. βιομηχανικό δάπεδο).

Οι τιμές έχουν εφαρμογή σε πάσης φύσεως κατασκευές από σκυρόδεμα, εκτός από κελύφη, αψίδες και τρούλους.

Επιμέτρηση ανά κυβικό μέτρο κατασκευασθέντος στοιχείου από σκυρόδεμα, σύμφωνα με τις προβλεπόμενες από την μελέτη διαστάσεις.

Για κατασκευές από σκυρόδεμα κατηγορίας C12/15.

ΕΥΡΩ (Αριθμητικά): 84,00

(Ολογράφως): ΟΓΔΟΝΤΑ ΤΕΣΣΕΡΑ

A.T. :13

Άρθρο : ΝΑΟΙΚ Α\32.01.04

Προμήθεια, μεταφορά επί τόπου, διάστρωση και συμπύκνωση σκυροδέματος με χρήση αντλίας ή πυργογερανού για κατασκευές από σκυρόδεμα κατηγορίας C16/20

Κωδικός αναθεώρησης: ΟΙΚ 3214 100%

Παραγωγή ή προμήθεια και μεταφορά επί τόπου του έργου σκυροδέματος οποιασδήποτε κατηγορίας ή ποιότητας, σύμφωνα με τις διατάξεις του Κανονισμού Τεχνολογίας Σκυροδέματος (ΚΤΣ), με την διάστρωση με χρήση αντλίας σκυροδέματος ή πυργογερανού και την συμπύκνωση αυτού επί των καλουπιών ή/και λοιπών επιφανειών υποδοχής σκυροδέματος, χωρίς την δαπάνη κατασκευής των καλουπιών, σύμφωνα με την μελέτη του έργου, και τις ΕΤΕΠ:

01-01-01-00 "Παραγωγή και μεταφορά σκυροδέματος",
 01-01-02-00 "Διάστρωση σκυροδέματος",
 01-01-03-00 "Συντήρηση σκυροδέματος",
 01-01-04-00 "Εργοταξιακά συγκροτήματα παραγωγής σκυροδέματος",
 01-01-05-00 "Δονητική συμπύκνωση σκυροδέματος",
 01-01-07-00 "Σκυροδετήσεις ογκωδών κατασκευών".

Επισημαίνεται ότι απαγορεύεται αυστηρά η προσθήκη νερού στο σκυρόδεμα επί τόπου του έργου. Επίσης απαγορεύεται η χρήση του σκυροδέματος μετά την παρέλευση 90 λεπτών από την ανάμιξη, εκτός εάν εφαρμοσθούν επιβραδυντικά πρόσθετα με βάση ειδική μελέτη συνθέσεως.

Στην τιμή περιλαμβάνονται:

α. Η προμήθεια, η μεταφορά από οποιαδήποτε απόσταση στη θέση εκτέλεσης του έργου, του σκυροδέματος εφόσον πρόκειται για εργοστασιακό σκυρόδεμα ή η προμήθεια, φορτοεκφόρτωση όλων των απαιτούμενων υλικών (αδρανών, τσιμέντων, νερού) για την παρασκευή του σκυροδέματος, εφόσον το σκυρόδεμα παρασκευάζεται στο εργοτάξιο (εργοταξιακό σκυρόδεμα), οι σταλίες των αυτοκινήτων μεταφοράς αδρανών υλικών και σκυροδέματος, η παρασκευή το μίγματος και η μεταφορά του σκυροδέματος στο εργοτάξιο προς διάστρωση.

Επισημαίνεται ότι στην τιμή ανά κατηγορία σκυροδέματος συμπεριλαμβάνεται η δαπάνη της εκάστοτε απαιτούμενης ποσότητας τσιμέντου για την επίτευξη των προβλεπομένων χαρακτηριστικών (αντοχής, εργασίμου κλπ) υπό την εφαρμοζόμενη κοκκομετρική διαβάθμιση των αδρανών κατά περίπτωση. Σε ουδεμία περίπτωση επιμετράται ιδιαίτερα η ενσωματούμενη ποσότητα τσιμέντου στο σκυρόδεμα.

Η απαιτούμενη κοκκομετρική διαβάθμιση των αδρανών και η περιεκτικότητα σε τσιμέντο για την επίτευξη της ζητούμενης χαρακτηριστικής αντοχής του σκυροδέματος καθορίζεται εργαστηριακά με δαπάνη του Αναδόχου.

β.Τα πάσης φύσεως πρόσθετα (πλήν ρευστοποιητικών και επιβραδυντικών πήξεως) που προβλέπονται από την εγκεκριμένη, κατά περίπτωση, μελέτη συνθέσεως, επιμετρώνται και πληρώνονται ιδιαιτέρως.

γ.Η δαπάνη χρήσεως δονητών μάζας ή/και επιφανείας και η διαμόρφωση της άνω στάθμης των σκυροδοτούμενων στοιχείων (τελικής ή προσωρινής), σύμφωνα με τα καθοριζόμενα στην μελέτη του έργου αναφορικά με την ποιότητα και τις ανοχές του τελειώματος.

δ.Συμπεριλαμβάνεται επίσης ανηγμένη η δαπάνη σταλίας των οχημάτων μεταφοράς του σκυροδέματος (βαρέλας), η δαπάνη μετάβασης επί τόπου, στησίματος και επιστροφής της πρέσσας σκυροδέματος και η περισυλλογή, φόρτωση και απομάκρυνση τυχόν υπερχειλίσεων σκυροδέματος από την θέση σκυροδέτησης.

ε.Δεν συμπεριλαμβάνεται η πρόσθετη επεξεργασία διαμόρφωσης δαπέδων ειδικών απαιτήσεων (λ.χ. βιομηχανικό δάπεδο).

Οι τιμές έχουν εφαρμογή σε πάσης φύσεως κατασκευές από σκυρόδεμα, εκτός από κελύφη, αψίδες και τρούλους.

Επιμέτρηση ανά κυβικό μέτρο κατασκευασθέντος στοιχείου από σκυρόδεμα, σύμφωνα με τις προβλεπόμενες από την μελέτη διαστάσεις.

Για κατασκευές από σκυρόδεμα κατηγορίας C16/20.

ΕΥΡΩ (Αριθμητικά): 90,00
Τιμή ανά κυβικό μέτρο (m3).
(Ολογράφως): ΕΝΕΝΗΝΤΑ

A.T. : 14

Άρθρο : ΝΑΟΙΚ Α\32.01.05 Προμήθεια, μεταφορά επί τόπου, διάστρωση και συμπύκνωση σκυροδέματος με χρήση αντλίας ή πυργογερανού για κατασκευές από σκυρόδεμα κατηγορίας C20/25

Κωδικός αναθεώρησης: ΟΙΚ 3215 100%

Παραγωγή ή προμήθεια και μεταφορά επί τόπου του έργου σκυροδέματος οποιασδήποτε κατηγορίας ή ποιότητας, σύμφωνα με τις διατάξεις του Κανονισμού Τεχνολογίας Σκυροδέματος (ΚΤΣ), με την διάστρωση με χρήση αντλίας σκυροδέματος ή πυργογερανού και την συμπύκνωση αυτού επί των καλουπιών ή/και λοιπών επιφανειών υποδοχής σκυροδέματος, χωρίς την δαπάνη κατασκευής των καλουπιών, σύμφωνα με την μελέτη του έργου, και τις ΕΤΕΠ:

01-01-01-00 "Παραγωγή και μεταφορά σκυροδέματος",
01-01-02-00 "Διάστρωση σκυροδέματος",
01-01-03-00 "Συντήρηση σκυροδέματος",
01-01-04-00 "Εργοταξιακά συγκροτήματα παραγωγής σκυροδέματος",
01-01-05-00 "Δονητική συμπύκνωση σκυροδέματος",
01-01-07-00 "Σκυροδετήσεις ογκωδών κατασκευών".

Επισημαίνεται ότι απαγορεύεται αυστηρά η προσθήκη νερού στο σκυρόδεμα επί τόπου του έργου. Επίσης απαγορεύεται η χρήση του σκυροδέματος μετά την παρέλευση 90 λεπτών από την ανάμιξη, εκτός εάν εφαρμοσθούν επιβραδυντικά πρόσθετα με βάση ειδική μελέτη συνθέσεως.

Στην τιμή περιλαμβάνονται:

α.Η προμήθεια, η μεταφορά από οποιαδήποτε απόσταση στη θέση εκτέλεσης του έργου, του σκυροδέματος εφόσον πρόκειται για εργοστασιακό σκυρόδεμα ή η προμήθεια, φορτοεκφόρτωση όλων των απαιτούμενων υλικών (αδρανών, τσιμέντων, νερού) για την παρασκευή του σκυροδέματος, εφόσον το σκυρόδεμα παρασκευάζεται στο εργοτάξιο (εργοταξιακό σκυρόδεμα), οι σταλίες των αυτοκινήτων μεταφοράς αδρανών υλικών και σκυροδέματος, η παρασκευή το μίγματος και η μεταφορά του σκυροδέματος στο εργοτάξιο προς διάστρωση.

Επισημαίνεται ότι στην τιμή ανά κατηγορία σκυροδέματος συμπεριλαμβάνεται η δαπάνη της εκάστοτε απαιτούμενης ποσότητας τσιμέντου για την επίτευξη των προβλεπομένων χαρακτηριστικών (αντοχής, εργασίμου κλπ) υπό την εφαρμοζόμενη κοκκομετρική

διαβάθμιση των αδρανών κατά περίπτωση. Σε ουδεμία περίπτωση επιμετρώνται ιδιαίτερα η ενσωματούμενη ποσότητα τσιμέντου στο σκυρόδεμα.

Η απαιτούμενη κοκκομετρική διαβάθμιση των αδρανών και η περιεκτικότητα σε τσιμέντο για την επίτευξη της ζητούμενης χαρακτηριστικής αντοχής του σκυροδέματος καθορίζεται εργαστηριακά με δαπάνη του Αναδόχου.

β.Τα πάσης φύσεως πρόσθετα (πλήν ρευστοποιητικών και επιβραδυντικών πήξεως) που προβλέπονται από την εγκεκριμένη, κατά περίπτωση, μελέτη συνθέσεως, επιμετρώνται και πληρώνονται ιδιαιτέρως.

γ.Η δαπάνη χρήσεως δονητών μάζας ή/και επιφανείας και η διαμόρφωση της άνω στάθμης των σκυροδοτούμενων στοιχείων (τελικής ή προσωρινής), σύμφωνα με τα καθοριζόμενα στην μελέτη του έργου αναφορικά με την ποιότητα και τις ανοχές του τελειώματος.

δ.Συμπεριλαμβάνεται επίσης ανηγμένη η δαπάνη σταλίας των οχημάτων μεταφοράς του σκυροδέματος (βαρέλας), η δαπάνη μετάβασης επί τόπου, στησίματος και επιστροφής της πρέσσας σκυροδέματος και η περισυλλογή, φόρτωση και απομάκρυνση τυχόν υπερχειλίσεων σκυροδέματος από την θέση σκυροδέτησης.

ε.Δεν συμπεριλαμβάνεται η πρόσθετη επεξεργασία διαμόρφωσης δαπέδων ειδικών απαιτήσεων (λ.χ. βιομηχανικό δάπεδο).

Οι τιμές έχουν εφαρμογή σε πάσης φύσεως κατασκευές από σκυρόδεμα, εκτός από κελύφη, αψίδες και τρούλους.

Επιμέτρηση ανά κυβικό μέτρο κατασκευασθέντος στοιχείου από σκυρόδεμα, σύμφωνα με τις προβλεπόμενες από την μελέτη διαστάσεις.

Για κατασκευές από σκυρόδεμα κατηγορίας C20/25.

ΕΥΡΩ (Αριθμητικά) : 95,00

Τιμή ανά κυβικό μέτρο (m³)
(Ολογράφως) : ΕΝΕΝΗΝΤΑ ΠΕΝΤΕ

A.T. : 15

Άρθρο : ΝΑΟΙΚ Α142.05.02

Αργολιθοδομές με ασβεστοτσιμεντοκονίαμα των 150 kg τσιμέντου μιάς ορατής όψεως

Κωδικός αναθεώρησης: ΟΙΚ 4206 100%

Αργολιθοδομές με ασβεστοτσιμεντοκονίαμα 1:2 1/2 των 150 kg τσιμέντου, πάσης φύσεως τοίχων, οποιωνδήποτε διαστάσεων, σε στάθμη μέχρι +4,00 m από το δάπεδο εργασίας.

Αργολιθοδομές με ασβεστοτσιμεντοκονίαμα μιάς ορατής όψεως.

Τιμή ανά κυβικό μέτρο (m³).

ΕΥΡΩ (Αριθμητικά) : 67,00

(Ολογράφως) : ΕΞΗΝΤΑ ΕΠΤΑ

A.T. : 16

Άρθρο : ΝΑΟΙΚ Α142.26

Μόρφωση εξέχουσας ακμής αργολιθοδομών

Κωδικός αναθεώρησης: ΟΙΚ 4226 100%

Μόρφωση εξέχουσας ακμής αργολιθοδομών (γωνιών, παραστάδων, λαμπάδων κ.λπ.) με χρήση και κατεργασία ευμεγέθων λίθων.

Τιμή ανά τρέχον μέτρο (μ).

ΕΥΡΩ (Αριθμητικά) : 11,20

(Ολογράφως) : ΕΝΤΕΚΑ ΚΑΙ ΕΙΚΟΣΙ ΛΕΠΤΑ

A.T. :17**Άρθρο : ΝΑΟΙΚ Α178.96****Επιστρώσεις δαπέδων με κυβολίθους από γρανίτη**

Κωδικός αναθεώρησης: ΟΙΚ 7452 100%

Επιστρώσεις δαπέδων με κυβολίθους από γρανίτη, διαστάσεων 10x10x5 cm, οποιουδήποτε σχεδίου, χρώματος και υφής, σύμφωνα με την μελέτη.

Περιλαμβάνεται στην μεν περίπτωση έδρασης σε υφιστάμενο σκυρόδεμα, η εφαρμογή στρώσης τσιμεντοκονιάματος των 350 kg τσιμέντου, στην δε περίπτωση τοποθέτησης επί εδάφους η απίσωση και συμπύκνωση αυτού με δονητή καθώς και η αρμολόγηση με ψιλή θραυστή άμμο εν ξηρώ, ή με κονίαμα των 450 kg τσιμέντου.

Πλήρως περαιωμένη εργασία τοποθέτησης, με τα απαιτούμενα υλικά και μικροϋλικά επί τόπου.

Τιμή ανά τετραγωνικό μέτρο (m2).

ΕΥΡΩ (Αριθμητικά) : 45,00**(Ολογράφως) : ΣΑΡΑΝΤΑ ΠΕΝΤΕ****A.T. :18****Άρθρο : ΝΑΟΙΚ Α178.96ΣΧ.1****Επιστρώσεις δαπέδων με τσιμεντένιους κυβολίθους**

Κωδικός αναθεώρησης: ΟΙΚ 7452 100%

Επιστρώσεις δαπέδων με τσιμεντένιους κυβολίθους, πλευράς άνω των 10cm και πάχους 6 έως 8cm,

Πλήρης περαιωμένη εργασία προμήθειας, μεταφοράς και τοποθέτησης, υλικά και μικροϋλικά επί τόπου, σύμφωνα με την αρχιτεκτονική μελέτη.

Τιμή ανά τετραγωνικό μέτρο (m2).

24,00

είκοσι τέσσερα

ΕΥΡΩ (Αριθμητικά) : 24,00**(Ολογράφως) : ΕΙΚΟΣΙ ΤΕΣΣΕΡΑ****A.T. :19****Άρθρο : ΝΑΟΙΚ Α178.96ΣΧ****Επιστρώσεις δαπέδων με κυβολίθους από λευκό μάρμαρο διαστάσεων 10x20x8εκ**

Κωδικός αναθεώρησης: ΟΙΚ 7452 100%

Επιστρώσεις δαπέδων με κυβολίθους από μάρμαρο, διαστάσεων 10x20x8 cm, οποιουδήποτε σχεδίου, χρώματος λευκού, με σκαρπειταριστή την άνω επιφάνεια με αρμούς μέσου πάχους 1εκ., σύμφωνα με τις κατασκευαστικές λεπτομέρειες της μελέτης, επί τσιμεντοκονιάματος των 350 kg τσιμέντου, από σκυρόδεμα

Πλήρης περαιωμένη εργασία κατασκευής και τοποθέτησης, υλικά και μικροϋλικά επί τόπου, σύμφωνα με την αρχιτεκτονική μελέτη, συμπεριλαμβανομένου (εργασία και υλικά) του τσιμεντοκονιάματος.

Τιμή ανά τετραγωνικό μέτρο (m2).

60,00

εξήντα

ΕΥΡΩ (Αριθμητικά) : 60,00**(Ολογράφως) : ΕΞΗΝΤΑ**

A.T. : 20**Άρθρο : ΝΑΟΙΚ Α\74.90.04 Ταινίες (φιλέτα) επιστρώσεων από μάρμαρο, σκληρό έως εξαιρετικά σκληρό, πάχους 3 cm.****Κωδικός αναθεώρησης: ΟΙΚ 7494 100%**

Ταινίες (φιλέτα) επιστρώσεων από μάρμαρο μαλακού προελεύσεως Πεντέλης πάχους 2 cm και πλάτους έως 10 cm. Υλικά και εργασία πλήρους κατασκευής.

Ταινίες επιστρώσεων από μάρμαρο σκληρό έως εξαιρετικά σκληρό, πάχους 3 cm.

Τιμή ανά τρέχον μέτρο (μμ).

ΕΥΡΩ (Αριθμητικά) : 14,60**(Ολογράφως) : ΔΕΚΑ ΤΕΣΣΕΡΑ ΚΑΙ ΕΞΗΝΤΑ ΛΕΠΤΑ****A.T. : 21****Άρθρο : ΝΑΟΔΟ Α\B51N Κράσπεδα 0.15x0,30m από λευκό μάρμαρο****Σχετικό : ΝΟΔΟ 2921****Κωδικός αναθεώρησης: ΝΟΔΟ 2921 100%**

Για την πλήρη τοποθέτηση προκατασκευασμένων κρασπέδων από λευκό μάρμαρο, διατομής 0.15X0.30 μ. με απότμηση, σύμφωνα με τις Π.Τ.Π., προς κατασκευή κρασπέδων, νησίδων ασφαλείας, πεζοδρομίων, κόμβων κ.λ.π..

Στην τιμή περιλαμβάνεται η δαπάνη προμήθειας και μεταφοράς των κρασπέδων και όλων των απαιτούμενων υλικών πλην του σκυροδέματος της βάσης έδρασης, η δαπάνη για την τοποθέτησή τους σε ευθυγραμμία ή καμπύλη στις προβλεπόμενες θέσεις από τα σχέδια οριζοντιογραφικά και υψομετρικά, με χρήση τεμαχίων μήκους όχι μικρότερου των 0,50 μ. με λεία επιφάνεια, η δαπάνη τέλειας στερέωσης των κρασπέδων με κατασκευή πίσω από αυτά ενός συνεχούς πρίσματος διατομής 0,10X0,20μ από σκυρόδεμα κατηγορίας C 8/10, η δαπάνη εγκιβωτισμού τους, η δαπάνη αρμολογήματος με τσιμεντοκονία αναλογίας 650 χγρ τσιμέντου ανά μ3 άμμου καθώς και κάθε άλλη δαπάνη εργασίας και υλικών, που απαιτείται για την πλήρη και έντεχνη εκτέλεση της εργασίας σύμφωνα με τους λοιπούς όρους δημοπράτησης.

Τιμή ανά μέτρο μήκους πλήρως τοποθετημένου κρασπέδου χωρίς τη βάση έδρασή του.

55,00

ΕΥΡΩ (Αριθμητικά) : 55,00**(Ολογράφως) : ΠΕΝΗΝΤΑ ΠΕΝΤΕ****A.T. : 22****Άρθρο : ΝΑΟΙΚ Α\20.20 Εξυγιαντικές στρώσεις με θραυστό υλικό λατομείου****Κωδικός αναθεώρησης: ΟΙΚ 2162 100%**

Κατασκευή στρώσεων από θραυστά υλικά προελεύσεως λατομείου (αδρανή οδοστρωσίας, λιθοσυντρίματα, σκύρα κλπ). Περιλαμβάνονται η προμήθεια και μεταφορά των υλικών επί τόπου του έργου, οι πλάγιες μεταφορές εντός της κάτοψης του κτιρίου με ή χωρίς μηχανικά μέσα, η διάστρωση σε πάχη έως 30 cm, η διαβροχή και η συμπύκνωση με οδοστρωτήρες καταλλήλων διαστάσεων ή δονητικές πλάκες.

Τιμή ανά κυβικό μέτρο (m3) συμπυκνωμένου όγκου, με την μεταφορά του θραυστού υλικού από οποιαδήποτε απόσταση. Επιμέτρηση με λήψη διατομών προ και μετά την επίχωση.

ΕΥΡΩ (Αριθμητικά) : 20,90**(Ολογράφως) : ΕΙΚΟΣΙ ΚΑΙ ΕΝΕΝΗΝΤΑ ΛΕΠΤΑ**

A.T. :23**Άρθρο : ΝΑΟΙΚ Α\77.71.03****Εφαρμογή επί ξύλινων επιφανειών βερνικοχρώματος βάσεως νερού η διαλύτη ενός η δύο συστατικών, με βερνικόχρωμα δύο συστατικών βάσεως νερού η διαλύτου.**

Κωδικός αναθεώρησης: ΟΙΚ 7771 100%

Βερνικοχρωματισμοί ξύλινων επιφανειών, σύμφωνα με την μελέτη και την ΕΤΕΠ 03-10-05-00 "Χρωματισμοί ξύλινων επιφανειών".

Απόξεση, αστάρι, ξερόζιασμα, σπατουλάρισμα, στοκαρίσματα, ψιλοστοκαρίσματα, διάστρωση αλκυδικού υποστρώματος ή υποστρώματος δύο συστατικών και διάστρωση βερνικοχρώματος. Υλικά και μικροϋλικά επί τόπου και εργασία.

Βερνικοχρωματισμοί ξυλίνων επιφανειών με βερνικόχρωμα δύο συστατικών βάσεως νερού η διαλύτου.

Τιμή ανά τετραγωνικό μέτρο (m2).

ΕΥΡΩ (Αριθμητικά) : 15,70**(Ολογράφως) : ΔΕΚΑ ΠΕΝΤΕ ΚΑΙ ΕΒΔΟΜΗΝΤΑ ΛΕΠΤΑ****A.T. :24****Άρθρο : ΝΑΟΙΚ Α\54.80.01****Πέργκολες και παρεμφερείς κατασκευές από ξυλεία λαρικοειδή (λαρτζίνη)**

Κωδικός αναθεώρησης: ΟΙΚ 5621 100%

Πέργκολες και παρεμφερείς κατασκευές από ξυλεία λαρικοειδή (λαρτζίνη), κατηγορίας τουλάχιστον C22 - 10E κατά ΕΛΟΤ EN 338, οποιουδήποτε σχεδίου, με ή χωρίς στύλους και σε οιοδήποτε ύψος από το έδαφος, με πλήρη κατεργασία (ροκάνισμα, πλάνισμα, τρίψιμο) των επιφανειών των ξύλων και διαμόρφωση των ακμών και των άκρων τους σύμφωνα με το σχέδιο, με ανοξειδωτά ή γαλβανισμένα ή ορειχάλκινα στηρίγματα των στύλων στο δάπεδο και εξαρτήματα σύνδεσης των ξύλων μεταξύ τους και την στερέωσή τους σε τοίχους ή άλλα δομικά στοιχεία. Συμπεριλαμβάνονται υλικά, μικροϋλικά, ικριώματα και εργασία πλήρους κατασκευής.

Πέργκολες και παρεμφερείς κατασκευές από ξυλεία λαρικοειδή (λαρτζίνη).

Τιμή ανά κυβικό μέτρο (m3) τοποθετημένης ξυλείας.

ΕΥΡΩ (Αριθμητικά) : 730,00**(Ολογράφως) : ΕΠΤΑΚΟΣΙΑ ΤΡΙΑΝΤΑ****A.T. :25****Άρθρο : ΝΑΟΙΚ Α\52.80.03****Σανίδωμα στέγης με τάβλες πάχους 2,5 cm**

Κωδικός αναθεώρησης: ΟΙΚ 5283 100%

Σανίδωμα στέγης σε υπάρχουσα τεγίδωση, με τα υλικά και μικροϋλικά, τα ικριώματα και εργασία πλήρους κατασκευής.

Σανίδωμα στέγης με τάβλες πάχους 2,5 cm.

Τιμή ανά τετραγωνικό μέτρο (m2) πραγματικής επιφανείας.

ΕΥΡΩ (Αριθμητικά) : 22,50**(Ολογράφως) : ΕΙΚΟΣΙ ΔΥΟ ΚΑΙ ΠΕΝΗΝΤΑ ΛΕΠΤΑ**

A.T. :26**Άρθρο : ΝΑΟΙΚ Α\52.90.02 Κάλυψη οροφής με πηχάκια (οροφοπήχεις), ανοίγματος μεγαλύτερου των 5,00 m**
Κωδικός αναθεώρησης: ΟΙΚ 5289 100%

Πλήρης κάλυψη οροφής με πηχάκια (οροφοπήχεις), δηλαδή δοκίδωση με καδρόνια της απαιτούμενης διατομής, όπως σκελετός από καδρόνια διατομής 5x5 ή 4x6 ή 3,5x7 cm τοποθετημένα ανά 30 cm, και με πηχάκια σε αποστάσεις πάχους δείκτη χεριού, και γενικά με υλικά, μικροϋλικά και ικριώματα επί τόπου καθώς και με εργασία πλήρους κατασκευής.

Οροφών ανοίγματος μεγαλύτερου των 5,00 m.

Τιμή ανά τετραγωνικό μέτρο (m²) επιφανείας οροφής.

ΕΥΡΩ (Αριθμητικά) : 16,80**(Ολογράφως) : ΔΕΚΑ ΕΞΙ ΚΑΙ ΟΓΔΟΝΤΑ ΛΕΠΤΑ****A.T. :27****Άρθρο : ΝΑΟΙΚ Α\79.09 Επίστρωση απλή με ασφαλτόπανο**
Κωδικός αναθεώρησης: ΟΙΚ 7912 100%

Επίστρωση απλή με ασφαλτόπανο βάρους 2,5 kg ανά m², σύμφωνα με την μελέτη και την ΕΤΕΠ 08-05-01-02 "Στεγανοποίηση κατασκευών από σκυρόδεμα με ασφαλικές μεμβράνες". Περιλαμβάνεται η χρήση ασφαλτόκολλας και οι επικαλύψεις των λωρίδων στις συνδέσεις.

Τιμή ανά τετραγωνικό μέτρο (m²) καλυπτομένης επιφανείας.

ΕΥΡΩ (Αριθμητικά) : 7,90**(Ολογράφως) : ΕΠΤΑ ΚΑΙ ΕΝΕΝΗΝΤΑ ΛΕΠΤΑ****A.T. :28****Άρθρο : ΝΑΟΙΚ Α\73.96ΣΧ Ελαστικοσυνθετικός τάπητας πάχους 5-6mm**
Κωδικός αναθεώρησης: ΟΙΚ 7396 100%

Ελαστικοσυνθετικός τάπητας πάχους 5-6mm με τα εξής στάδια:

- Εξομάλυνση της ασφαλικής επιφάνειας με μία στρώση ειδικού ακρυλικού γαλακτώματος.
- Ακολουθεί επίστρωση σε 4-5 στρώσεις συνθετικού ελαστομερές υλικού, το οποίο προσδίδει στην επιφάνεια εξαιρετική ελαστικότητα.
- Ακολουθεί επίστρωση με 2 αλληπάλληλες στρώσεις ακρυλικό χρώμα (κεραμιδί ή πράσινο) εμπλουτισμένου με αδρανή υλικά.
- Διαγράμμιση αγωνιστικού χώρου.

Ο τάπητας θα φέρει πιστοποιητικό καταλληλότητας από Ι.Τ.Φ.

Τιμή ανά τετραγωνικό μέτρο (m²).

ΕΥΡΩ (Αριθμητικά) : 80,00**(Ολογράφως) : ΟΓΔΟΝΤΑ****A.T. :29****Άρθρο : ΝΑΟΙΚ Α\54.80.02ΣΧ Καθιστικά από λευκούς μαρμαρόλιθους και ξύλο δρυός**
Κωδικός αναθεώρησης: ΟΙΚ 5605 100%

Καθιστικά από λευκούς μαρμαρόλιθους και ξύλο δρυός, σύμφωνα με τις οδηγίες της επίβλεψης.

Μετα την κατασκευή του προβλεπόμενου θεμελίου πάχους τουλάχιστον δέκα (10) εκ., από σκυρόδεμα κατηγορίας C12/15 και τον αντίστοιχο οπλισμό του, θα κτιστούν δύο τοίχοι από λιθοδομή διαστάσεων 50x50x35εκ. ώστε στην στέψη τους να κατασκευαστεί σενάζ πάχους 5-7 εκατοστών, το οποίο δεν θα είναι ορατό από τις όψεις των τοίχων, και δεν θα ξεπερνά το ύψος των 35εκ., που προαναφέρθηκε. Οι δύο τοίχοι αυτά, θα κατασκευαστούν σε συνολικά απόσταση 2m και θα αρμολογηθούν κατά τα παραδοσιακά

πρότυπα, και σύμφωνα με τις οδηγίες της επίβλεψης. Η στέψη τους θα επιστρωθεί με τσιμεντοκονία τριών στρώσεων και θα επιτευχθεί επιφάνεια τελείως επίπεδη. Στην επίπεδη αυτή επιφάνεια κάθε τοίχου, θα τοποθετηθούν με ανοξείδωτα βύσματα ή βίδες δύο ξύλινα τεμάχια από ξυλεία δρυός, αρίστης ποιότητας διαστάσεων 3x5x50εκ. Πάνω σε αυτά τα τέσσερα συνολικά τεμάχια θα τοποθετηθούν, με ανοξείδωτα βύσματα ή βίδες τέσσερα ξύλινα τεμάχια από ξυλεία δρυός, αρίστης ποιότητας διαστάσεων 8x8x200εκ. έκαστο.

Στην τιμή περιλαμβάνεται, χωρίς να πληρώνεται ιδιαίτερα με άλλα άρθρα της μελέτης, η δαπάνη προμήθειας και μεταφοράς όλων των απαιτούμενων υλικών, η δαπάνη για την τοποθέτησή τους σε ευθυγραμμία ή καμπύλη στις προβλεπόμενες θέσεις από τα σχέδια οριζοντιογραφικά και υψομετρικά, οι εργασίες σκυροδεμάτων, και οπλισμών, η δαπάνη κατασκευή λιθοδομών, η δαπάνη μόρφωσης εξέχουσας ακμής, η δαπάνη επίστρωσης με τσιμεντοκονία τριών στρώσεων, η δαπάνη προμήθειας, κοπής και συντήρησης της ξυλείας δρυός, και ανάλογα με τις υποδείξεις της επίβλεψης, η δαπάνη χρησιμοποίησης ρευστοποιητών ή επιβραδυντών πήξεως κονιαμάτων και των σκυροδεμάτων καθώς και κάθε άλλη δαπάνη εργασίας και υλικών, που απαιτείται για την πλήρη και έντεχνη εκτέλεση της εργασίας σύμφωνα με τους λοιπούς όρους της δημοπράτησης.

Στο άρθρο περιλαμβάνονται όλες οι εργασίες, πλήρως περιωμένες με άριστα τελειώματα.

Τιμή ανά τεμάχιο (τεμ).

500,00
ΕΥΡΩ (Αριθμητικά) : 500,00
(Ολογράφως) : ΠΕΝΤΑΚΟΣΙΑ

A.T. : 30

Άρθρο : ΝΑΟΙΚ Α150.15.02.ΣΧ2 Σετ φιλέ βόλεϋ ολυμιακού τύπου, αλουμινίου

Κωδικός αναθεώρησης: ΟΙΚ 4713 100%

Για την προμήθεια, μεταφορά και εγκατάσταση εντός σετ βόλεϊ.

Το σετ για τον πλήρη εξοπλισμό πετοσφαίρισης περιλαμβάνει τα παρακάτω είδη:

- ο Ένα ζεύγος ορθοστάτες με τις βάσεις στήριξης
- ο Δύο τεμάχια δίχτυ (φιλέ) πετοσφαίρισης
- ο Μηχανισμός Τάνυσης .

ΟΡΘΟΣΤΑΤΕΣ ΠΕΤΟΣΦΑΙΡΙΣΗΣ

Οι ορθοστάτες πετοσφαίρισης είναι κατασκευασμένοι από σωλήνα αλουμινίου Ψ 110 mm, πάχους 3 mm, οι οποίοι βάζονται με ηλεκτροστατική βαφή.

Η διατομή τους είναι κυκλική Ψ 88 mm. Το συνολικό ύψος του ορθοστάτη είναι 3,00 m. Με την οριστική εγκατάσταση και τοποθέτηση τους στο γήπεδο, το ελεύθερο ύψος τους θα είναι 2,50 m.

Το χρώμα των στυλοβατών είναι λευκό.

Στον ένα από τους δύο (2) ορθοστάτες και σε ειδική εσοχή, τοποθετείται ειδικός μηχανισμός για τη ρύθμιση του δικτυού (φιλέ).

Ο μηχανισμός είναι εύκολος στη χρήση του. Προβλέπεται επίσης τρόπος στήριξης μεταβλητού ύψους και για το κάτω μέρος του δικτυού.

Η τάνυση του δικτυού γίνεται επίσης με εξωτερική μανιβέλα.

Στον ίδιο ορθοστάτη υπάρχει ταινία με δείκτη ρύθμισης του ύψους του φιλέ, για τα διεθνώς αναγνωρισμένα ύψη τα οποία ορίζονται ως ακολούθως :

- 2,43 μ. για αγώνες ανδρών εφήβων.
- 2,24 μ. για αγώνες γυναικών νεανίδων και
- 2,17 μ. για αγώνες παιδών κορασίδων .

Στο έτερο των ορθοστατών υπάρχει αντίστοιχος ασφαλής τρόπος για τη στήριξη του δικτυού στα ανωτέρω ύψη.

Οι ορθοστάτες στερεώνονται στο δάπεδο μέσα σε βάσεις που είναι μεταλλικές γαλβανιζέ μήκους 50 cm και διατομής Ψ 4. Συνοδεύονται από μεταλλικά πάματα για την κάλυψη των βάσεων στην περίπτωση αφαίρεσης των ορθοστατών .

ΔΙΧΤΥ ΠΕΤΟΣΦΑΙΡΙΣΗΣ (ΦΙΛΕ)

Έχει μήκος 9,50 m και πλάτος 1,00 m μετρούμενο σε οριζόντια επιφάνεια, χωρίς παραμόρφωση των τετραγώνων. Είναι κατασκευασμένο από νήμα πάχους 2,5 mm από πολυαιθυλένιο ή πολυουρεθάνη (συνθετικές πολυαμιδικές ίνες) και με πλέξη τέτοια ώστε να σχηματίζονται τετράγωνα, πλευράς 10cm.

Στην πάνω πλευρά του διχτυού και καθ' όλο το μήκος του, είναι ραμμένη οριζόντια ταινία πλάτους 7 cm κατασκευασμένη από αναδιπλούμενο λευκό βαμβακερό ύφασμα ή P.V.C. κατά τρόπο τέτοιο ώστε να είναι δυνατόν να περάσει από μέσα εύκαμπτο ατσάλινο καλώδιο, επενδυμένο με νάιλον υλικό για το δέσιμο στους ορθοστάτες. Στο κάτω μέρος του, υπάρχει σχοινί περασμένο μέσα από τα πλέγματα για να δένεται στους ορθοστάτες. Το χρώμα του διχτυού είναι μαύρο.

ΜΕΤΑΛΛΙΚΑ ΣΤΟΙΧΕΙΑ

Τα μεταλλικά στοιχεία που χρησιμοποιούνται για την κατασκευή του εξοπλισμού (βίδες, σύνδεσμοι κλπ) είναι κατασκευασμένα από μέταλλα είτε θερμογαλβανισμένα, είτε ηλεκτρογαλβανισμένα, όπου έχει προηγηθεί προετοιμασία της επιφάνειας με αμμοβολή ή ανοξείδωτα (stainless steel). Οι διαστάσεις και οι διατομές των μεταλλικών στοιχείων είναι επαρκείς για να παραλάβουν (με κατάλληλο συντελεστή ασφαλείας) τα φορτία για τα οποία έχουν μελετηθεί ώστε να αντέχουν στη διάβρωση και σε αντίξοες καιρικές συνθήκες.

ΧΡΩΜΑΤΑ

Τα βερνίκια και τα χρώματα με τα οποία προστατεύονται τα ξύλινα μέρη είναι ειδικά μελετημένα για τις κλιματολογικές συνθήκες της χώρας μας και είναι απολύτως ακίνδυνα για τους χρήστες (δεν περιέχουν μόλυβδο, χρώμιο, κάδμιο ή άλλα βαρέα μέταλλα) και δίνουν μεγάλη αντοχή στις κατασκευές μας.

Για την αντισκωριακή προστασία τους τα μεταλλικά μέρη υφίστανται επεξεργασία για την απολαδοποίησή τους, ακολουθεί μία επίστρωση polyzinc (ψευδαργύρου) και έπειτα ηλεκτροστατική βαφή πούδρα polyester, δύο στρωμάτων.

Όλες οι διαδικασίες εργασιών της παραγωγής για την επεξεργασία πρώτων υλών διεξάγονται σύμφωνα με:

Το σύστημα ποιότητας ISO 9001 : 2000

Το σύστημα περιβαλλοντικής διαχείρισης ISO 14001 : 2004

(1 τεμ.)

ΕΥΡΩ (Αριθμητικά) : 3.081,00

(Ολογράφως) : ΤΡΕΙΣ ΧΙΛΙΑΔΕΣ ΟΓΔΟΝΤΑ ΕΝΑ

A.T. : 31

Άρθρο : ΝΑΟΙΚ ΑΙ64.16.03

Κιγκλιδώματα από σιδηροσωλήνες γαλβανισμένους, Φ 2"

Κωδικός αναθεώρησης: ΟΙΚ 6418 100%

Κατασκευή και τοποθέτηση κιγκλιδώματος απλού από οριζόντια τμήματα και ορθοστάτες από γαλβανισμένους σιδηροσωλήνες, με όλα τα ειδικά κοχλιωτά τεμάχια και γενικά σιδηροσωλήνες, ειδικά τεμάχια, καθώς και εργασία πλήρους τοποθέτησης, χωρίς τον χρωματισμό.

Από σιδηροσωλήνες γαλβανισμένους Φ 2".

Τιμή ανά τρέχον μέτρο (m).

ΕΥΡΩ (Αριθμητικά) : 17,40

(Ολογράφως) : ΔΕΚΑ ΕΠΤΑ ΚΑΙ ΣΑΡΑΝΤΑ ΛΕΠΤΑ

A.T. : 32

Άρθρο : ΝΑΟΙΚ ΑΙ64.48

Συρματόπλεγμα με ρομβοειδή οπή

Κωδικός αναθεώρησης: ΟΙΚ 6448 100%

Συρματόπλεγμα ρομβοειδούς οπής, διαστάσεων 2,5 cm και βάρους 1.0 kg/m² τοποθετημένο σε πασσάλους ή σε σκελετό περιφραγμάτων.

Τιμή ανά τετραγωνικό μέτρο (m²) καλυπτομένης επιφανείας περιφραγμάτων.

ΕΥΡΩ (Αριθμητικά) : 3,05

(Ολογράφως) : ΤΡΙΑ ΚΑΙ ΠΕΝΤΕ ΛΕΠΤΑ

A.T. : 33**Άρθρο : NAOIK A173.16N.2 Ζώνες όδευσης τυφλών από τσιμεντένια πλακίδια με αραιές ραβδώσεις 40*40cm (τύπος A - οδηγός)**

Κωδικός αναθεώρησης: OIK 7316 100%

Επιστρώσεις με πλάκες τσιμέντου πλευράς 40 cm και πάχους 3 έως 5 cm, με αραιές ραβδώσεις 40*40cm (τύπος A - οδηγός), με αρμούς πλάτους έως 5mm, επί υποστρώματος πάχους 2cm, από τσιμεντοασβεστοκονίαμα των 350kgρ τσιμέντου και 0,04m³ ασβέστου.

Τιμή ανά τετραγωνικό μέτρο (m²).**ΕΥΡΩ (Αριθμητικά) : 20,00****(Ολογράφως) : ΕΙΚΟΣΙ****A.T. : 34****Άρθρο : NAOIK A173.16N Επιστρώσεις με πλάκες τσιμέντου με φολιδωτές αραιές εξάρσεις 40*40cm**

Κωδικός αναθεώρησης: OIK 7316 100%

Επιστρώσεις με πλάκες τσιμέντου πλευράς 40 cm και πάχους 3 έως 5 cm, με φολιδωτές αραιές εξάρσεις για την όδευση τυφλών (τύπος B - κίνδυνος), υποχρεωτικά κίτρινου χρώματος, με αρμούς πλάτους έως 5mm, επί υποστρώματος πάχους 2cm, από τσιμεντοασβεστοκονίαμα των 350kgρ τσιμέντου και 0,04m³ ασβέστου.

Τιμή ανά τετραγωνικό μέτρο (m²).**ΕΥΡΩ (Αριθμητικά) : 20,00****(Ολογράφως) : ΕΙΚΟΣΙ****A.T. : 35****Άρθρο : NAOIK A161.11.ΣΧ Επιστύλιος μονός απορριματοδέκτης**

Κωδικός αναθεώρησης: OIK 6104 100%

Ο επιστύλιος μονός απορριματοδέκτης αποτελείται από έναν κάδο χωρητικότητας 35 λίτρων και στυλίσκο στήριξης με διακοσμητικό στην κορυφή. Ο κάδος είναι κατασκευασμένος από διάτρητη λαμαρίνα πάχους 2mm για το κυρίων σώμα και τον πυθμένα του. Το κυρίως σώμα του είναι κυλινδρικό, ύψους περίπου 50εκ. και διαμέτρου περίπου 32εκ. και η διάτρησή του έχει διάμετρο 2 εκ. Διαθέτει δε εσωτερικό κάδο από διάτρητη λαμαρίνα πάχους 1 1/4mm, ύψους 50εκ. και διαμέτρου περίπου 30εκ. και η διάτρησή του έχει διάμετρο 6mm. Στο χείλος του θα διαθέτει δύο αναμονές κυκλικού σχήματος Φ40mm για την αφαίρεση του εσωτερικού κάδου από τον εξωτερικό και συγκράτηση της σακούλας. Το πάνω μέρος του κάδου θα είναι ανοικτό για την άνετη ρίψη ελαφρών απορριμάτων.

Ο κάδος απορριμάτων είναι τοποθετημένος στο στυλίσκο στήριξης και το ανώτατο σημείο του είναι σε ύψος 120εκ. από το έδαφος. Ο στυλίσκος στήριξης θα είναι κατασκευασμένος από στραντζαριστό κοιλοδοκό 80X80mm πάχους 3mm και ύψους περίπου 120εκ. Στο άνω άκρο του, ο στυλίσκος φέρει μαντεμένια κορυφή παραδοσιακής αισθητικής και συνολικού ύψους 10εκ. Στο κάτω άκρο του θα φέρει δίσκο στήριξης διαμέτρου 25εκ. και πάχους 10mm.

Όλα τα μεταλλικά στοιχεία που χρησιμοποιούνται (βίδες, σύνδεσμοι κλπ) είναι κατασκευασμένα από μέταλλα είτε θερμογαλβανισμένα, είτε ηλεκτρογαλβανισμένα. Οι διαστάσεις και οι διατομές των μεταλλικών στοιχείων πρέπει να είναι επαρκείς για να παραλάβουν τα φορτία για τα οποία έχουν σχεδιαστεί.

Ο απορριματοδέκτης θα είναι βαμμένος με ηλεκτροστατική βαφή πούδρα polyester δύο στρωμάτων χρώματος επιλογής της Υπηρεσίας.

Στην τιμή περιλαμβάνεται η δαπάνη για την προμήθεια και μεταφορά του απορριματοδέκτη από το εργοστάσιο παραγωγής στον τόπο του έργου, τη διάνοιξη οπής διαστάσεων 50X50εκ. και βάθους 50 εκ. σε έδαφος οποιουδήποτε είδους, την προσωρινή στήριξη του απορριματοδέκτη κατά την κατακόρυφη και την πλάκωση αυτού μέσα στο έδαφος με σκυρόδεμα κατηγορίας C12/15, η δαπάνη για την προμήθεια και μεταφορά όλων των υλικών του σκυροδέματος επί τόπου του έργου, την κατασκευή ξυλοτύπου, την παρασκευή του σκυροδέματος καθώς και κάθε άλλη δαπάνη υλικών και εργασιών που θα απαιτηθεί για την έντεχνη εκτέλεση της κατασκευής και τοποθέτησης του απορριματοδέκτη.

Τιμή ανά τεμάχιο (τεμ).

ΕΥΡΩ (Αριθμητικά) : 162,58

(Ολογράφως) : ΕΚΑΤΟΝ ΕΞΗΝΤΑ ΔΥΟ ΚΑΙ ΠΕΝΗΝΤΑ ΟΚΤΩ ΛΕΠΤΑ

A.T. : 36

Άρθρο : ATHE 8773.3.1

Καλώδιο τύπου NYΥ για τοποθέτηση μέσα στο έδαφος Τριπολικό διατομής 3 X 1,5 mm²

Κωδικός αναθεώρησης: ΗΛΜ 47 100%

Καλώδιο τύπου NYΥ για τοποθέτηση μέσα στο έδαφος δηλαδή αγωγός, υλικά συνδέσεως και επισημάνσεως (μούφες, κως, πέδιλα, αναλογία οπτοπλίνθων επισημάνσεως, αναλογία άμμου κλπ) και μικρούλικά επί τόπου και εργασία τοποθετήσεως, διακλαδώσεως δοκιμών μονώσεως για πλήρη και κανονική λειτουργία (1 m)

8773. 3 Τριπολικό
0

8773. 3. 1 Διατομής 3 X 1,5 mm²

ΕΥΡΩ (Αριθμητικά) : 2,79

(Ολογράφως) : ΔΥΟ ΚΑΙ ΕΒΔΟΜΗΝΤΑ ΕΝΝΕΑ ΛΕΠΤΑ

A.T. : 37

Άρθρο : ΝΑΟΔΟ Ζ01ΣΧ.1

Ιστός ηλεκτροφωτισμού οδών, ύψους 4,00 m

Σχετικό : ΗΛΜ 101

Κωδικός αναθεώρησης: ΗΛΜ 101 100%

Για την προμήθεια, μεταφορά από οποιαδήποτε απόσταση στον τόπο ενσωμάτωσης και πλήρη εγκατάσταση γαλβανισμένου σιδηροϊστού ηλεκτροφωτισμού οδών, σύμφωνα με τις προδιαγραφές Η-Μ εργασιών, την Τ.Σ.Υ. και τα λοιπά τεύχη δημοπράτησης.

Στην τιμή περιλαμβάνεται η δαπάνη για:

- α. την προκατασκευασμένη οπλισμένη βάση ιστού οδών περιλαμβανομένων και των αγκυριών και της αντιδιαβρωτικής προστασίας τους που προδιαγράφονται από τον κατασκευαστή, είτε σε έρεισμα, είτε στο σώμα της οδού, διαμορφωμένη ώστε να περιλαμβάνει και φρεάτιο τραβήγματος καλωδίων με κατάλληλο κάλυμμα
- β. το καλώδιο τροφοδοσίας τύπου NYΥ 4X10 από το πύλαρ (ή το φρεάτιο του προηγούμενου ιστού), μέχρι το ακροκιβώτιο, πλήρως εγκατεστημένο σε υπόγειο δίκτυο μέσα σε σωλήνα
- γ. το υπόγειο δίκτυο από το πύλαρ (ή το φρεάτιο του προηγούμενου ιστού) μέχρι το φρεάτιο του υπόψη ιστού, είτε με σωληνώσεις PE Φ90 6 ατμ. στο έρεισμα και στο σώμα της οδού είτε με σωληνώσεις από σιδηροσωλήνα γαλβανισμένο Φ 4 πράσινη ετικέτα σε πεζοδρόμια γεφυρών και σε άλλα τεχνικά έργα, περιλαμβανομένης της εκσκαφής των τάφρων για την τοποθέτηση των σωληνώσεων, της προμήθειας, μεταφοράς, τοποθέτησης και σύνδεσης των σωληνώσεων, του εγκιβωτισμού των σιδηροσωληνών με σκυρόδεμα καθώς και της επανεπίχωσης των τάφρων,
- δ. το πλήρες ακροκιβώτιο ιστού μονό ή πολλαπλό
- ε. το χάλκινο αγωγό γείωσης Φ25 του υπογείου δικτύου από το πύλαρ (ή το φρεάτιο του προηγούμενου ιστού) μέχρι το φρεάτιο του υπόψη ιστού.
- στ. τον αγωγό γείωσης διατομής κατάλληλης για τη διατομή των αγωγών τροφοδότησης από το ακροκιβώτιο μέχρι το φρεάτιο του ιστού.

Στην τιμή περιλαμβάνεται επίσης η δαπάνη προμήθειας και μεταφοράς από οποιαδήποτε απόσταση στον τόπο του έργου με τις φορτοεκφορτώσεις κλπ. όλων των απαιτούμενων υλικών, καλωδίων και μικρούλικών εγκατάστασης και σύνδεσης, η δαπάνη της εργασίας εκσκαφής και επανεπίχωσης της βάσης και του σχετικού φρεατίου του ιστού, η δαπάνη τοποθέτησης, κατακορύφωσης και σύνδεσης των ιστών μεταξύ των και προς τις τροφοδοτικές γραμμές, η δαπάνη της γείωσης του ηλεκτρικού δικτύου, των δοκιμών, των ελέγχων και ρυθμίσεων καθώς και κάθε άλλη δαπάνη υλικού και εργασίας για την έγκαιρη και έντεχνη εκτέλεση της κατασκευής και την παράδοσή της σε πλήρη και κανονική λειτουργία, σύμφωνα με τις Προδιαγραφές, την Τ.Σ.Υ., τα εγκεκριμένα σχέδια και τα λοιπά τεύχη δημοπράτησης.

Τιμή για ένα τεμάχιο ιστού ηλεκτροφωτισμού οδών, ύψους 4,00 m

ΕΥΡΩ (Αριθμητικά) : 900,00**(Ολογράφως) : ΕΝΝΙΑΚΟΣΙΑ****A.T. : 38****Άρθρο : ΝΑΟΔΟ ΑΙΖ01.2****Ιστός ηλεκτροφωτισμού οδών, ύψους 9,00 m**

Σχετικό : ΗΛΜ 101

Κωδικός αναθεώρησης: ΗΛΜ 101 100%

Για την προμήθεια, μεταφορά από οποιαδήποτε απόσταση στον τόπο ενσωμάτωσης και πλήρη εγκατάσταση γαλβανισμένου σιδηροϋστου ηλεκτροφωτισμού οδών, σύμφωνα με τις προδιαγραφές Η-Μ εργασιών, την Τ.Σ.Υ. και τα λοιπά τεύχη δημοπράτησης.

Στην τιμή περιλαμβάνεται η δαπάνη για:

α.την προκατασκευασμένη οπλισμένη βάση ιστού οδών περιλαμβανομένων και των αγκυριών και της αντιδιαβρωτικής προστασίας τους που προδιαγράφονται από τον κατασκευαστή, είτε σε έρεισμα, είτε στο σώμα της οδού, διαμορφωμένη ώστε να περιλαμβάνει και φρεάτιο τραβήγματος καλωδίων με κατάλληλο κάλυμμα
β. το καλώδιο τροφοδοσίας τύπου ΝΥΥ 4Χ10 από το πύλαρ (ή το φρεάτιο του προηγούμενου ιστού), μέχρι το ακροκιβώτιο, πλήρως εγκατεστημένο σε υπόγειο δίκτυο μέσα σε σωλήνα
γ.το υπόγειο δίκτυο από το πύλαρ (ή το φρεάτιο του προηγούμενου ιστού) μέχρι το φρεάτιο του υπόψη ιστού, είτε με σωληνώσεις ΡΕ Φ90 6 ατμ. στο έρεισμα και στο σώμα της οδού είτε με σωληνώσεις από σιδηροσωλήνα γαλβανισμένο Φ 4 πράσινη ετικέτα σε πεζοδρόμια γεφυρών και σε άλλα τεχνικά έργα, περιλαμβανομένης της εκσκαφής των τάφρων για την τοποθέτηση των σωληνώσεων, της προμήθειας, μεταφοράς, τοποθέτησης και σύνδεσης των σωληνώσεων, του εγκιβωτισμού των σιδηροσωλήνων με σκυρόδεμα καθώς και της επανεπίχωσης των τάφρων,
δ.το πλήρες ακροκιβώτιο ιστού μονό ή πολλαπλό
ε.το χάλκινο αγωγό γείωσης Φ25 του υπογείου δικτύου από το πύλαρ (ή το φρεάτιο του προηγούμενου ιστού) μέχρι το φρεάτιο του υπόψη ιστού.
στ.τον αγωγό γείωσης διατομής κατάλληλης για τη διατομή των αγωγών τροφοδότησης από το ακροκιβώτιο μέχρι το φρεάτιο του ιστού.

Στην τιμή περιλαμβάνεται επίσης η δαπάνη προμήθειας και μεταφοράς από οποιαδήποτε απόσταση στον τόπο του έργου με τις φορτοεκφορτώσεις κλπ. όλων των απαιτούμενων υλικών, καλωδίων και μικροϋλικών εγκατάστασης και σύνδεσης, η δαπάνη της εργασίας εκσκαφής και επανεπίχωσης της βάσης και του σχετικού φρεατίου του ιστού, η δαπάνη τοποθέτησης, κατακορύφωσης και σύνδεσης των ιστών μεταξύ των και προς τις τροφοδοτικές γραμμές, η δαπάνη της γείωσης του ηλεκτρικού δικτύου, των δοκιμών, των ελέγχων και ρυθμίσεων καθώς και κάθε άλλη δαπάνη υλικού και εργασίας για την έγκαιρη και έντεχνη εκτέλεση της κατασκευής και την παράδοσή της σε πλήρη και κανονική λειτουργία, σύμφωνα με τις Προδιαγραφές, την Τ.Σ.Υ., τα εγκεκριμένα σχέδια και τα λοιπά τεύχη δημοπράτησης.

ΕΥΡΩ (Αριθμητικά) : 1.130,00**(Ολογράφως) : ΧΙΛΙΑ ΕΚΑΤΟΝ ΤΡΙΑΝΤΑ****A.T. : 39****Άρθρο : ΝΑΟΔΟ ΑΙΖ01.3****Ιστός ηλεκτροφωτισμού οδών, ύψους 10,00 m**

Σχετικό : ΗΛΜ 101

Κωδικός αναθεώρησης: ΗΛΜ 101 100%

Για την προμήθεια, μεταφορά από οποιαδήποτε απόσταση στον τόπο ενσωμάτωσης και πλήρη εγκατάσταση γαλβανισμένου σιδηροϋστου ηλεκτροφωτισμού οδών, σύμφωνα με τις προδιαγραφές Η-Μ εργασιών, την Τ.Σ.Υ. και τα λοιπά τεύχη δημοπράτησης.

Στην τιμή περιλαμβάνεται η δαπάνη για:

α.την προκατασκευασμένη οπλισμένη βάση ιστού οδών περιλαμβανομένων και των αγκυριών και της αντιδιαβρωτικής προστασίας τους που προδιαγράφονται από τον κατασκευαστή, είτε σε έρεισμα, είτε στο σώμα της οδού, διαμορφωμένη ώστε να περιλαμβάνει και φρεάτιο τραβήγματος καλωδίων με κατάλληλο κάλυμμα

β. το καλώδιο τροφοδοσίας τύπου NYΥ 4X10 από το πύλαρ (ή το φρεάτιο του προηγούμενου ιστού), μέχρι το ακροκιβώτιο, πλήρως εγκατεστημένο σε υπόγειο δίκτυο μέσα σε σωλήνα

γ. το υπόγειο δίκτυο από το πύλαρ (ή το φρεάτιο του προηγούμενου ιστού) μέχρι το φρεάτιο του υπόψη ιστού, είτε με σωληνώσεις PE Φ90 6 ατμ. στο έρεισμα και στο σώμα της οδού είτε με σωληνώσεις από σιδηροσωλήνα γαλβανισμένο Φ 4 πράσινη ετικέτα σε πεζοδρομία γεφυρών και σε άλλα τεχνικά έργα, περιλαμβανομένης της εκσκαφής των τάφρων για την τοποθέτηση των σωληνώσεων, της προμήθειας, μεταφοράς, τοποθέτησης και σύνδεσης των σωληνώσεων, του εγκιβωτισμού των σιδηροσωλήνων με σκυρόδεμα καθώς και της επανεπίχωσης των τάφρων,

δ. το πλήρες ακροκιβώτιο ιστού μονό ή πολλαπλό

ε. το χάλκινο αγωγό γείωσης Φ25 του υπογείου δικτύου από το πύλαρ (ή το φρεάτιο του προηγούμενου ιστού) μέχρι το φρεάτιο του υπόψη ιστού.

στ. τον αγωγό γείωσης διατομής κατάλληλης για τη διατομή των αγωγών τροφοδότησης από το ακροκιβώτιο μέχρι το φρεάτιο του ιστού.

Στην τιμή περιλαμβάνεται επίσης η δαπάνη προμήθειας και μεταφοράς από οποιαδήποτε απόσταση στον τόπο του έργου με τις φορτοεκφορτώσεις κλπ. όλων των απαιτούμενων υλικών, καλωδίων και μικροϋλικών εγκατάστασης και σύνδεσης, η δαπάνη της εργασίας εκσκαφής και επανεπίχωσης της βάσης και του σχετικού φρεατίου του ιστού, η δαπάνη τοποθέτησης, κατακορύφωσης και σύνδεσης των ιστών μεταξύ των και προς τις τροφοδοτικές γραμμές, η δαπάνη της γείωσης του ηλεκτρικού δικτύου, των δοκιμών, των ελέγχων και ρυθμίσεων καθώς και κάθε άλλη δαπάνη υλικού και εργασίας για την έγκαιρη και έντεχνη εκτέλεση της κατασκευής και την παράδοσή της σε πλήρη και κανονική λειτουργία, σύμφωνα με τις Προδιαγραφές, την Τ.Σ.Υ., τα εγκεκριμένα σχέδια και τα λοιπά τεύχη δημοπράτησης.

ΕΥΡΩ (Αριθμητικά) : 1.525,00

Τιμή για ένα τεμάχιο ιστού ηλεκτροφωτισμού οδών, ύψους 10,00 m

(Ολογράφως) : ΧΙΛΙΑ ΠΕΝΤΑΚΟΣΙΑ ΕΙΚΟΣΙ ΠΕΝΤΕ

A.T. : 40

Άρθρο : ATHE 8991.1.1

Φωτιστικό σώμα, λαμπτήρων υψηλής πίεσεως ατμών νατρίου, αναρτημένο, με ανταυγαστήρα απλό με λαμπτήρα 1X250 W

Κωδικός αναθεώρησης: ΗΛΜ 60 100%

Φωτιστικό σώμα, λαμπτήρων υψηλής πίεσεως ατμών νατρίου, αναρτημένο, με ανταυγαστήρα προστασίας IP 20, με το στραγγαλιστικό πηνείο, τον πυκνωτή διορθώσεως του συν.(φ), καθώς και κάθε άλλης απαραίτητης για τη λειτουργία διατάξεως, δηλαδή προμήθεια, προσκόμιση, εγκατάσταση φωτιστικού σώματος και λαμπτήρων, δοκιμή και παράδοση σε λειτουργία
(1 τεμ)

ΕΥΡΩ (Αριθμητικά) : 230,97

(Ολογράφως) : ΔΙΑΚΟΣΙΑ ΤΡΙΑΝΤΑ ΚΑΙ ΕΝΕΝΗΝΤΑ ΕΠΤΑ ΛΕΠΤΑ

A.T. : 41

Άρθρο : ATHE 9375.1ΣΧ

Προβολέας εξωτερικού φωτισμού HQI 400Watt

Κωδικός αναθεώρησης: ΗΛΜ 103 100%

Προβολέας εξωτερικού φωτισμού HQI 400Watt, δηλαδή προμήθεια, μεταφορά και τοποθέτηση ενός προβολέα.

Τα τεχνικά χαρακτηριστικά του προβολέα είναι:

Σώμα κατασκευασμένο από χυτοπρεσαριστό κράμα αλουμινίου, βαμμένο ηλεκτροστατικά με πολυεστερικά χρώματα πούδρας σε χρώμα μαύρο, ανθεκτικό σε ατμοσφαιρικούς παράγοντες. Πυρίμαχο βαμμένο-δίχρωμο, προστατευτικό γυαλί, πάχους 5mm, υψηλής ανθεκτικότητας σε κραδασμούς και υψηλής μετάδοσης της δέσμης φωτός. Τα δύο μέρη ανοίγουν και κλείνουν εύκολα μέσω 4 ταχυσυνδέσμων από κράμα αλουμινίου και 2 αθρώσεων. Στα σημεία ένωσής τους χρησιμοποιούνται σιλικονούχες τσιμούχες άριστης ποιότητας ώστε το τελικό προϊόν να είναι πλήρως στεγανό. Ο χώρος των οργάνων έναυσης και ο χώρος του λαμπτήρα ενσωματώνονται σε έναν ενιαίο χώρο με διαχωριστικά στο εσωτερικό του (σώμα προβολέα), για πιο εύκολη και γρήγορη εγκατάσταση.

Αναυγαστήρας πρεσαριστά μορφοποιημένος από υψηλής καθαρότητας (99,80%) και

απόδοσης ανοδιωμένο αλουμίνιο, στιλβωμένο και σκληρυμένο, συμμετρικού ή ασύμμετρου σχήματος για σταθερή υψηλή οπτική απόδοση.

Βάση στήριξης από γαλβανισμένο ατσάλι, βαμμένη στοίχιο χρώμα με το σώμα, με ρυθμιζόμενο δίσκο για τον προσανατολισμό του προβολέα ως προς το οριζόντιο επίπεδο.

Λυχνιολαβή από πορσελάνη E40, τοποθετημένη σε ειδικό τμήμα του ανταυγαστήρα.

Βάση συστήματος έναυσης από γαλβανισμένο ατσάλι, ενσωματωμένη στο σώμα του προβολέα.

Συνδεσμολογία με εύκαμπτους αγωγούς (καλώδια σιλικόνης) υψηλής θερμικής αντοχής.

Λαμπτήρας σωληνωτής ή αχλαδωτής μορφής, υψηλής πίεσης ατμών Νατρίου ή

Αλλογονιδίων μεταλλικών ατμών, HQI-T ισχύος 250-400Watt .

Η κατασκευή θα πρέπει να είναι σύμφωνα με τους κανονισμούς της EU : EN 60598-2-3 και να συνοδεύεται από πιστοποιητικά δοκιμών στεγανότητας και φωτομετρικής καμπύλης από πιστοποιημένους Ελληνικούς Φορείς.

Ύψος: 520/430mm

Μήκος: 425mm

Πλάτος: 138mm

Βάρος: 9,00Kgr

Μέγιστη προβαλλόμενη επιφάνεια: 0,20m

(1 τεμ)

Τιμή ενός τεμ € 257,08

ΕΥΡΩ (Αριθμητικά) : 257,08 και οκτώ λεπτά

(Ολογράφως) : ΔΙΑΚΟΣΙΑ ΠΕΝΗΝΤΑ ΕΠΤΑ ΚΑΙ ΟΚΤΩ ΛΕΠΤΑ

A.T. : 42

Άρθρο : ΝΑΟΔΟ ΑΙΖ04.2

Πίλαρ Ηλεκτροδότησης, μέχρι οκτώ αναχωρήσεων

Σχετικό : ΗΛΜ 52

Κωδικός αναθεώρησης: ΗΛΜ 52 100%

Για την προμήθεια, μεταφορά και πλήρη εγκατάσταση ηλεκτρικού πίνακα (ΠΙΛΑΡ) ηλεκτροδότησης ηλεκτροφωτισμού, σύμφωνα με τις Προδιαγραφές, την Τ.Σ.Υ., τα σχέδια και τα λοιπά τεύχη δημοπράτησης.

Στην τιμή περιλαμβάνεται η δαπάνη για:

α.το μεταλλικό ερμάριο (Πίλαρ)

β.τη βάση του από οπλισμένο σκυρόδεμα

γ.τη στεγανή διανομή πλήρως εξοπλισμένη με ασφαλειοδιακόπτες 10 ΚΑ, μέγιστου απαιτούμενου αριθμού αναχωρήσεων ηλεκτροφωτισμού ως κατωτέρω, με φωτοκύταρο ελέγχου και επαφείς, ιστό, κεφαλή κλπ. για τριφασική παροχή, καθώς και όλα τα υλικά που απαιτούνται για τη στήριξη του φωτοκύταρου

δ.το φωτιστικό σώμα με το λαμπτήρα και διακόπτη χειριστού.

ε.το ρευματοδότη 16 Α

στ.την πλάκα γείωσης διαστάσεων 500Χ500Χ3 χλστ. και τον αγωγό σύνδεσής της με το πίλαρ.

Στην τιμή μονάδας περιλαμβάνονται επίσης η δαπάνη προμήθειας και μεταφοράς στον τόπο ενσωμάτωσης του πίλαρ και όλων των απαιτούμενων υλικών, καλωδίων και των μικροϋλικών συνδέσεων κλπ., η δαπάνη της εκσκαφής και επανεπίχωσης της βάσης και της γείωσης, η δαπάνη της εργασίας πλήρους κατασκευής και σύνδεσης, με τις εισερχόμενες και εξερχόμενες γραμμές, η δαπάνη σύνδεσης της γείωσης η δαπάνη ελέγχων, δοκιμών και ρυθμίσεων και κάθε άλλη δαπάνη υλικών και εργασίας που απαιτείται για παράδοση της κατασκευής σε πλήρη και κανονική λειτουργία, σύμφωνα και με τα λοιπά τεύχη δημοπράτησης.

Πίλαρ Ηλεκτροδότησης μέχρι οκτώ αναχωρήσεων

ΕΥΡΩ (Αριθμητικά) : 3.156.60

Τιμή ανά τεμάχιο ηλεκτρικού πίνακα πίλαρ ηλεκτροδότησης ηλεκτροφωτισμού.

(Ολογράφως) : ΤΡΕΙΣ ΧΙΛΙΑΔΕΣ ΕΚΑΤΟΝ ΠΕΝΗΝΤΑ ΕΞΙ ΚΑΙ ΕΞΗΝΤΑ ΛΕΠΤΑ

A.T. : 43**Άρθρο : ΝΑΠΡΣ Η01.2.5 Σωλήνες από πολυαιθυλένιο PE 10 atm, ονομαστικής διαμέτρου Φ 50 mm**

Κωδικός αναθεώρησης: ΗΛΜ 8 100%

Σωλήνας από πολυαιθυλένιο υψηλής πυκνότητας (HDPE), πίεσης λειτουργίας 10 atm (SDR 13,6), κατά EN 12201-2, ή πολυαιθυλένιο χαμηλής πυκνότητας (LDPE) κατά DIN 8072 για διατομές έως Φ32 mm. Στην τιμή μονάδος περιλαμβάνεται η προμήθεια των σωλήνων, των πάσης φύσεως εξαρτημάτων και μικροϋλικών (καννάβι, τεφλόν κλπ), η μεταφορά, η προσέγγιση, και η εγκατάσταση επιφανειακά ή σε τάφρο, καθώς και οι συνδέσεις, ρυθμίσεις και δοκιμές, σύμφωνα με την φυτοτεχνική μελέτη και την ΕΤΕΠ 10-08-01-00.

Η01.2.5 Ονομαστικής διαμέτρου Φ 50 mm

Τιμή ανά τρέχον μέτρο (m)

ΕΥΡΩ (Αριθμητικά) : 168,00**(Ολογράφως) : ΕΚΑΤΟΝ ΕΞΗΝΤΑ ΟΚΤΩ****A.T. : 44****Άρθρο : ΝΑΠΡΣ Η05.1.2 Σφαιρικοί κρουνοί, ορειχάλκινοι, κοχλιωτοί, PN 16 atm, ονομαστικής διαμέτρου Φ 3/4 in**

Κωδικός αναθεώρησης: ΗΛΜ 11 100%

Σφαιρικοί κρουνοί, ορειχάλκινοι, κοχλιωτοί, PN 16 atm. Προμήθεια επί τόπου του έργου με τα εξαρτήματα σύνδεσης και τα μικροϋλικά, εργασία τοποθέτησης, σύνδεσης, ρυθμίσεων και δοκιμών σύμφωνα με την φυτοτεχνική μελέτη και την ΕΤΕΠ 10-08-01-00.

Η05.1.2 Ονομαστικής διαμέτρου Φ 3/4 in

Τιμή ανά τεμάχιο (τεμ)

ΕΥΡΩ (Αριθμητικά) : 7,70**(Ολογράφως) : ΕΠΤΑ ΚΑΙ ΕΒΔΟΜΗΝΤΑ ΛΕΠΤΑ****A.T. : 45****Άρθρο : ΝΑΠΡΣ Η05.4.2 Υδρόμετρα ορειχάλκινα, πολλαπλής ριπής, Ονομαστικής διαμέτρου Φ 1 1/2 in**

Κωδικός αναθεώρησης: ΗΛΜ 11 100%

Υδρόμετρα ορειχάλκινα, PN 16 atm, πολλαπλής ριπής, ξηρού τύπου, με δυνατότητα ηλεκτρικής εξόδου. Προμήθεια επί τόπου του έργου με τα εξαρτήματα σύνδεσης και τα μικροϋλικά, εργασία τοποθέτησης, σύνδεσης, ρυθμίσεων και δοκιμών, σύμφωνα με την φυτοτεχνική μελέτη και την ΕΤΕΠ 10-08-01-00.

Η05.4.2 Ονομαστικής διαμέτρου Φ 1 1/2 in

Τιμή ανά τεμάχιο (τεμ)

ΕΥΡΩ (Αριθμητικά) : 160,00**(Ολογράφως) : ΕΚΑΤΟΝ ΕΞΗΝΤΑ****A.T. : 46****Άρθρο : ΝΑΠΡΣ Η05.11.3 Βαλβίδες αντεπιστροφής (κλαπέ) με ελατήριο ή άλλο μηχανισμό, DN Φ 1 in**

Κωδικός αναθεώρησης: ΗΛΜ 11 100%

Βαλβίδες αντεπιστροφής (κλαπέ) με ελατήριο ή άλλο μηχανισμό, ορειχάλκινες, PN 16 atm. Προμήθεια επί τόπου του έργου με τα εξαρτήματα σύνδεσης και τα μικροϋλικά, εργασία τοποθέτησης, σύνδεσης, ρυθμίσεων και δοκιμών, σύμφωνα με την φυτοτεχνική μελέτη και την ΕΤΕΠ 10-08-01-00.

Η05.11.3 Ονομαστικής διαμέτρου Φ 1 in

Τιμή ανά τεμάχιο (τεμ)

ΕΥΡΩ (Αριθμητικά) : 7,50**(Ολογράφως) : ΕΠΤΑ ΚΑΙ ΠΕΝΗΝΤΑ ΛΕΠΤΑ****A.T. : 47****Άρθρο : ΝΑΠΡΣ Η05.11.5****Βαλβίδες αντεπιστροφής (κλαπέ) με ελατήριο ή άλλο μηχανισμό, DN Φ 1 1/2 in**

Κωδικός αναθεώρησης: ΗΛΜ 11 100%

Βαλβίδες αντεπιστροφής (κλαπέ) με ελατήριο ή άλλο μηχανισμό, ορειχάλκινες, PN 16 atm. Προμήθεια επί τόπου του έργου με τα εξαρτήματα σύνδεσης και τα μικρούλικά, εργασία τοποθέτησης, σύνδεσης, ρυθμίσεων και δοκιμών, σύμφωνα με την φυτοτεχνική μελέτη και την ΕΤΕΠ 10-08-01-00.

Η05.11. 5 Ονομαστικής διαμέτρου Φ 1 1/2 in

Τιμή ανά τεμάχιο (τεμ)

ΕΥΡΩ (Αριθμητικά) : 14,50**(Ολογράφως) : ΔΕΚΑ ΤΕΣΣΕΡΑ ΚΑΙ ΠΕΝΗΝΤΑ ΛΕΠΤΑ****A.T. : 48****Άρθρο : ΝΑΠΡΣ Η07.7.2****Φυγοκεντρικά φίλτρα νερού, ανοξειδωτα, τύπου Lakos, ονομαστικής διαμέτρου Φ1 1/2 in**

Κωδικός αναθεώρησης: ΗΛΜ 5 100%

Φυγοκεντρικά φίλτρα νερού τύπου Lakos ή αντίστοιχου, ανοξειδωτα, πίεσης λειτουργίας 8 atm. Προμήθεια επί τόπου του έργου με τα εξαρτήματα σύνδεσης και τα μικρούλικά, εργασία τοποθέτησης, σύνδεσης, ρυθμίσεων και δοκιμών, σύμφωνα με την φυτοτεχνική μελέτη και την ΕΤΕΠ 10-08-01-00.

Η07.7. 2 Ονομαστικής διαμέτρου Φ 1 1/2 in

Τιμή ανά τεμάχιο (τεμ)

ΕΥΡΩ (Αριθμητικά) : 750,00**(Ολογράφως) : ΕΠΤΑΚΟΣΙΑ ΠΕΝΗΝΤΑ****A.T. : 49****Άρθρο : ΑΤΗΕ 8067.31.6ΣΧ****Φρεάτιο δικτύων άρδευσης**

Κωδικός αναθεώρησης: ΗΛΜ 10 100%

Φρεάτιο δικτύων άρδευσης με βάννα και ρακόρ προσαρμογής ελαστικού σωλήνα για χρήση ποτίσματος, δηλαδή, εκσκαφή σε οιοδήποτε έδαφος, διάστρωση του πυθμένα με σκυρόδεμα C12/15 πάχους 10εκ. καθώς και των πλευρών, επίχρηση με τσιμεντοκονίαμα όλου του εσωτερικού του φρεατίου (πλευρές και πυθμένας), επίχωση, αποκόμιση των προϊόντων εκσκαφής και λοιπών αχρήστων υλικών. τοποθέτηση του καλύμματος του φρεατίου (τύπου TORENT ΣΤΕΓΑΝΟ). Περιλαμβάνονται στην τιμή όλα τα υλικά, μικρούλικά επί τόπου του έργου, το κάλυμμα του φρεατίου, η έντεχνη εργασία για παράδοση σε πλήρη λειτουργία καθώς και η σχαιρική βάννα (ball valve) Φ3/4 ίντσες και το ρακόρ προσαρμογής ελαστικού σωλήνα για χρήση ποτίσματος. Διαστάσεις 50x60εκ. με βάθος έως 50εκ.

Τιμή ενός τεμ € 200,00

διακόσια

ΕΥΡΩ (Αριθμητικά) : 200,00**(Ολογράφως) : ΔΙΑΚΟΣΙΑ**

A.T. : 50**Άρθρο : ATHE 8735.2.1ΣΧ****Κυτίον διακλαδώσεως**

Κωδικός αναθεώρησης: ΗΛΜ 41 100%

Κυτίον διακλαδώσεως, ορατό ή εντοιχισμένο, δηλαδή κυτίο και μικρούλικά (γύψος, πίσσα μονωτική, κανάβι, μίνιο, ξύλινα τακάκια, βίδες, μαστοί, διαστολές συστολές, κόντρα παξιμάδια, τάπες) επί τόπου και εργασία πλήρους εγκαταστάσεως και συνδέσεως.

(1 τεμ)

Τιμή τεμ € 10,00

δέκα

ΕΥΡΩ (Αριθμητικά) : 10,00**(Ολογράφως) : ΔΕΚΑ****A.T. : 51****Άρθρο : ATHE 9341.ΣΧ****Ηλεκτρόδιο γειώσεως**

Κωδικός αναθεώρησης: ΗΛΜ 45 100%

Ηλεκτρόδιο γειώσεως από ηλεκτρολυτικό χαλκό, δηλαδή προμήθεια, μεταφορά και τοποθέτηση ενός ηλεκτροδίου γειώσεως. Στοάκρο αυτού θα συνδέεται χαλκός πολύκλωνος διατομής 16mm.

(1 τεμ.)

Τιμή ενός τεμ € 120,00

εκατόν είκοσι

ΕΥΡΩ (Αριθμητικά) : 120,00**(Ολογράφως) : ΕΚΑΤΟΝ ΕΙΚΟΣΙ****A.T. : 52****Άρθρο : ATHE 8880.3.3****Διακόπτης πινάκων ενδεικτικού τύπου 5TE SIEMENS απλός τριπολικός εντάσεως 63 A**

Κωδικός αναθεώρησης: ΗΛΜ 55 100%

Διακόπτης πινάκων ενδεικτικού τύπου 5TE SIEMENS (ραγοδιακόπτης) περιορισμένων διαστάσεων χωνευτός με μοχλίσκο, δηλαδή προμήθεια, προσκόμιση, εγκατάσταση και παράδοση σε λειτουργία

(1 τεμ)

8880. 3 απλός τριπολικός

8880. 3. 3 Εντάσεως 63 A

ΕΥΡΩ (Αριθμητικά) : 29,58**(Ολογράφως) : ΕΙΚΟΣΙ ΕΝΝΕΑ ΚΑΙ ΠΕΝΗΝΤΑ ΟΚΤΩ ΛΕΠΤΑ****A.T. : 53****Άρθρο : ATHE 8881****Ρευματοδότης πίνακα SCHUKO**

Κωδικός αναθεώρησης: ΗΛΜ 49 100%

Ρευματοδότης πίνακα SCHUKO διπολικός κατάλληλος για τοποθέτηση μέσα σε χωνευτό πίνακα, δηλαδή προμήθεια, προσκόμιση, εγκατάσταση, σύνδεση και παράδοση σε λειτουργία

(1 τεμ)

ΕΥΡΩ (Αριθμητικά) : 15,48**(Ολογράφως) : ΔΕΚΑ ΠΕΝΤΕ ΚΑΙ ΣΑΡΑΝΤΑ ΟΚΤΩ ΛΕΠΤΑ**

A.T. : 54**Άρθρο : ATHE 8881.ΣΧ****Ρευματοδότης τριφασικός 16Α**

Κωδικός αναθεώρησης: ΗΛΜ 49 100%

Ρευματοδότης τριφασικός με επαφή προστασίας, εντάσεως 16Α, δηλαδή προμήθεια, προσκόμιση, εγκατάσταση, σύνδεση και παράδοση σε λειτουργία.
(1 τεμ.)

Τιμή ενός τεμ € 16,00

δέκα έξι

ΕΥΡΩ (Αριθμητικά) : 16,00**(Ολογράφως) : ΔΕΚΑ ΕΞΙ****A.T. : 55****Άρθρο : ATHE 8898.50.4.1ΣΧ****Αντικεραυνικό ράγας**

Κωδικός αναθεώρησης: ΗΛΜ 55 100%

Αντικεραυνικό ράγας

(1 τεμ.)

Τιμή ενός τεμ € 160,00

εκατόν εξήντα

ΕΥΡΩ (Αριθμητικά) : 160,00**(Ολογράφως) : ΕΚΑΤΟΝ ΕΞΗΝΤΑ****A.T. : 56****Άρθρο : ATHE 8910.1.9ΣΧ****Ασφάλεια συντηκτική τύπου EZ-SIEMENS εντάσεως έως 67Α και σπειρώματος E33**

Κωδικός αναθεώρησης: ΗΛΜ 54 100%

Ασφάλεια συντηκτική τύπου EZ-SIEMENS 67Α E33, πλήρης από πορσελάνη με τη βάση, μήτρα, πώμα και συντηκτικό βραδείας ή ταχείας τήξεως και προφυλακτικό δακτύλιο επίσης από πορσελάνη με ακροδέκτες συνδέσεως από πίσω, κατάλληλη για χωνευτή εγκατάσταση σε πίνακα τύπου ερμαρίου ή μέσα στο στεγανό κιβώτιο, δηλαδή προμήθεια, προσκόμιση, εγκατάσταση και σύνδεση.
(1 τεμ.)

Τιμή ενός τεμ € 11,00

έντεκα

ΕΥΡΩ (Αριθμητικά) : 11,00**(Ολογράφως) : ΕΝΤΕΚΑ****A.T. : 57****Άρθρο : ΝΑΠΡΣ Δ07****Προμήθεια κηπευτικού χώματος**

Κωδικός αναθεώρησης: ΠΡΣ 1710 100%

Προμήθεια κηπευτικού χώματος επί τόπου του έργου, σύμφωνα με την μελέτη και την ΕΤΕΠ 02-07-05-00. Το κηπευτικό χώμα θα είναι γόνιμο, επιφανειακό, εύθρυπτο, αμμοαργιλώδους σύστασης, με αναλογία σε άμμο τουλάχιστον 55 % και κατά το δυνατόν απαλλαγμένο από σβώλους, αγριόχορτα, υπολείμματα ριζών, λίθους μεγαλύτερους των 5 cm και άλλα ξένα ή τοξικά υλικά βλαβερά για την ανάπτυξη φυτών.

Τιμή ανά κυβικό μέτρο (m3)

ΕΥΡΩ (Αριθμητικά) : 8,50**(Ολογράφως) : ΟΚΤΩ ΚΑΙ ΠΕΝΗΝΤΑ ΛΕΠΤΑ**

A.T. : 58**Άρθρο : ΝΑΠΡΣ Γ01****Γενική μόρφωση επιφάνειας εδάφους για την φύτευση φυτών ή εγκατάσταση χλοοτάπητα**

Κωδικός αναθεώρησης: ΠΡΣ 1140 100%

Αποκομιδή πλεοναζόντων χωμάτων, καθάρισμα, συγκέντρωση και αποκομιδή κάθε άχρηστου υλικού (πέτρες, υπολείμματα ριζών, κλαδιά κλπ), αναμόχλευση της επιφάνειας με οποιοδήποτε μέσο, γενική ισοπέδωση των χώρων και γενική μόρφωση του ανάγλυφου της επιφάνειας του εδάφους για την φύτευση φυτών ή εγκατάσταση χλοοτάπητα χλοοτάπητα.

Στην τιμή μονάδας περιλαμβάνονται οι δαπάνες του εργατοτεχνικού προσωπικού, των μηχανημάτων και των εργαλείων που απαιτούνται για την πλήρη ολοκλήρωση της εργασίας.

Τιμή ανά στρέμμα (στρ.)

ΕΥΡΩ (Αριθμητικά): 105,00**(Ολογράφως) : ΕΚΑΤΟΝ ΠΕΝΤΕ****A.T. : 59****Άρθρο : ΝΑΠΡΣ Ε04.2****Άνοιγμα λάκκων με χρήση εκσκαπτικού μηχανήματος, διαστάσεων 0,70 X 0,70 X 0,70 m**

Κωδικός αναθεώρησης: ΠΡΣ 5110 100%

Άνοιγμα λάκκων με χρήση εκσκαπτικού μηχανήματος, καθώς και καθαρισμός και αποκομιδή των υπολειμμάτων ριζών και των άχρηστων υλικών, σύμφωνα με την φυτοτεχνική μελέτη και την ΕΤΕΠ 10-05-01-00. Στην τιμή περιλαμβάνονται όλες οι δαπάνες του απαιτούμενου εργατοτεχνικού προσωπικού, εργαλείων και μέσων για την εκτέλεση της εργασίας

ΝΑΠΡΣ Ε04. 2 Άνοιγμα λάκκων διαστάσεων 0,70 X 0,70 X 0,70 m

Τιμή ανά τεμάχιο (τεμ)

ΕΥΡΩ (Αριθμητικά): 2,40**(Ολογράφως) : ΔΥΟ ΚΑΙ ΣΑΡΑΝΤΑ ΛΕΠΤΑ****A.T. : 60****Άρθρο : ΝΑΠΡΣ Ε09.5****Φύτευση φυτών με μπάλα χώματος όγκου 4,50 - 12,00 lt**

Κωδικός αναθεώρησης: ΠΡΣ 5210 100%

Φύτευση φυτών με μπάλα χώματος όγκου 4,50 - 12,00 lt, δηλαδή: φύτευση με σωστή τοποθέτηση του φυτού στο λάκκο μέχρι το λαιμό της ρίζας, γέμισμα του λάκκου μέχρι την επιφάνεια του εδάφους, πάτημα του χώματος μέσα στο λάκκο φύτευσης, λίπανση και σχηματισμός λεκάνης άρδευσης, σύμφωνα με την μελέτη και την ΕΤΕΠ 10-05-01-00.

Στην τιμή περιλαμβάνονται η αξία του λιπάσματος και του νερού και η δαπάνη απομάκρυνσης όλων των υλικών που θα προκύψουν από τη φύτευση, πέτρες, σακούλες (πέτρες, σακούλες, δοχεία κλπ).

Τιμή ανά τεμάχιο (τεμ)

ΕΥΡΩ (Αριθμητικά): 1,30**(Ολογράφως) : ΕΝΑ ΚΑΙ ΤΡΙΑΝΤΑ ΛΕΠΤΑ**

A.T. : 61**Άρθρο : ΝΑΠΡΣ Δ01.6****Δένδρα, κατηγορίας Δ6**

Κωδικός αναθεώρησης: ΠΡΣ 5210 100%

Προμήθεια καλλωπιστικών δένδρων με τις δαπάνες συσκευασίας, φορτοεκφόρτωσης και μεταφοράς στον τόπο του έργου, τυχόν προσωρινής αποθήκευσης και συντήρησης στο φυτώριο του εργοταξίου, πλαγίων μεταφορών, τυχόν απωλειών κατά την μεταφορά, τις δαπάνες του εργατοτεχνικού προσωπικού και μέσων που θα απασχοληθούν, καθώς και όποια άλλη δαπάνη απαιτείται για την διατήρηση των δένδρων σε αρίστη κατάσταση μέχρι και τη φύτευσή τους, σύμφωνα με την φυτοτεχνική μελέτη και την ΕΤΕΠ 10-09-01-00.

ΝΑΠΡΣ Δ01. 6 Δένδρα κατηγορίας Δ6

Τιμή ανά τεμάχιο (τεμ)

ΕΥΡΩ (Αριθμητικά): 80,00**(Ολογράφως) : ΟΓΔΟΝΤΑ****A.T. : 62****Άρθρο : ΝΑΠΡΣ Δ02.3****Θάμνοι, κατηγορίας Θ3**

Κωδικός αναθεώρησης: ΠΡΣ 5210 100%

Προμήθεια καλλωπιστικών θάμνων με τις δαπάνες συσκευασίας, φορτοεκφόρτωσης και μεταφοράς στον τόπο του έργου, τυχόν προσωρινής αποθήκευσης και συντήρησης στο φυτώριο του εργοταξίου, πλαγίων μεταφορών, τυχόν απωλειών κατά την μεταφορά, τις δαπάνες του εργατοτεχνικού προσωπικού και μέσων που θα απασχοληθούν, καθώς και όποια άλλη δαπάνη απαιτείται για την διατήρηση των θάμνων σε αρίστη κατάσταση μέχρι και τη φύτευσή τους, σύμφωνα με την φυτοτεχνική μελέτη και την ΕΤΕΠ 10-09-01-00.

ΝΑΠΡΣ Δ02. 3 Θάμνοι κατηγορίας Θ3

Τιμή ανά τεμάχιο (τεμ)

ΕΥΡΩ (Αριθμητικά): 7,40**(Ολογράφως) : ΕΠΤΑ ΚΑΙ ΣΑΡΑΝΤΑ ΛΕΠΤΑ****A.T. : 63****Άρθρο : ΝΑΠΡΣ Ε11.1.1****Υποστύλωση δένδρου με την αξία του πασσάλου Για μήκος πασσάλου μέχρι 2,50 m**

Κωδικός αναθεώρησης: ΠΡΣ 5240 100%

Υποστύλωση δέντρου με την αξία πασσάλου ευθυτενούς, αποφλοιωμένου, βαμμένου, πελεκητού στο κάτω άκρο, πισσαρισμένου μέχρι ύψος 0,50 m, από κατάλληλη ξυλεία. Στην τιμή συμπεριλαμβάνονται η αξία και μεταφορά επί τοπου του πασσάλου, οι δαπάνες του εργατοτεχνικού προσωπικού, των μικρούλικών και των εργαλείων που θα χρησιμοποιηθούν για την κατακόρυφη έμπηξή του σε βάθος 0,50 m, σε οποιοδήποτε είδος εδάφους, και με οποιαδήποτε κλίση καθώς και η πρόσδεσή του δέντρου σ αυτόν με κατάλληλο μέσον.

Για μήκος πασσάλου μέχρι 2,50 m

Τιμή ανά τεμάχιο (τεμ)

ΕΥΡΩ (Αριθμητικά): 2,50**(Ολογράφως) : ΔΥΟ ΚΑΙ ΠΕΝΗΝΤΑ ΛΕΠΤΑ**

A.T. : 64**Άρθρο : ΝΑΠΡΣ Ε13.2****Εγκατάσταση προπαρασκευασμένου χλοοτάπητα**

Κωδικός αναθεώρησης: ΠΡΣ 5510 100%

Το αντικείμενο εγκατάστασης προπαρασκευασμένου χλοοτάπητα περιλαμβάνει τα εξής:

1. Την αφαίρεση τυχόν υπάρχοντος χλοοτάπητα και την κατεργασία του εδάφους με φρέζα σε βάθος 20 cm, όσες φορές απαιτηθεί, για τον ψιλοχωματισμό του εδάφους.
2. Την προμήθεια, μεταφορά επί τόπου και ομοιόμορφη διάστρωση εμπλουτισμένης τύρφης, περλίτη, χούμου και την ενσωμάτωσή τους στο έδαφος με σταυρωτό φρεζάρισμα σε βάθος 10-12 cm
3. Την τελική διαμόρφωση με ράμματα και τσουγκράνες, για να δημιουργηθεί η κατάλληλη επιφάνεια.
4. Την απολύμανση του εδάφους με μυκητοκτόνο σκεύασμα.
5. Την προμήθεια, τη μεταφορά στον τόπο του έργου και την τοποθέτηση, με οποιοδήποτε μέσο, του έτοιμου χλοοτάπητα.
6. Την λίπανση του με επιφανειακό ή υδατοδιαλυτό μικτό λίπασμα με ιχνοστοιχεία.
7. Την απομάκρυνση όλων των αχρήστων υλικών που θα προκύψουν κατά την εγκατάσταση του χλοοτάπητα.
8. Την αρχική άρδευση καθώς και τις μετέπειτα καθημερινές αρδεύσεις του χλοοτάπητα μέσω του αρδευτικού δικτύου, τα συχνά βοτανίσματα για την απομάκρυνση των αγριοχόρτων που τυχόν θα φυτρώσουν και την επανασπορά χλοοτάπητα σε όσα σημεία το φύτερωμα του προκύψει αραιό ή ανεπαρκές.

Οι εργασίες θα γίνουν σύμφωνα με την φυτοτεχνική μελέτη και την ΕΤΕΠ 10-05-02-02. Στην τιμή περιλαμβάνονται οι πάσης φύσεως δαπάνες του εργατοτεχνικού προσωπικού, των υλικών, των μηχανημάτων και των εργαλείων για την επιτυχή εγκατάσταση του χλοοτάπητα.

ΕΥΡΩ (Αριθμητικά) : 5.500,00

Τιμή ανά στρέμμα (στρ.)

(Ολογράφως) : ΠΕΝΤΕ ΧΙΛΙΑΔΕΣ ΠΕΝΤΑΚΟΣΙΑ**A.T. : 65****Άρθρο : ΝΑΠΡΣ ΣΤ01.2****Σχηματισμός λεκανών άρδευσης φυτών, διαμέτρου από 0,61 m και άνω**

Κωδικός αναθεώρησης: ΠΡΣ 5330 100%

Σχηματισμός λεκάνης άρδευσης, σε έδαφος οποιασδήποτε κλίσεως, με εκσκαφή του εδάφους γύρω από τον κορμό του φυτού σε βάθος 10 cm και εκρίζωση και απομάκρυνση τυχόν ζιζανίων και κατά τα λοιπά σύμφωνα με την φυτοτεχνική μελέτη και την ΕΤΕΠ 10-06-01-00. Περιλαμβάνονται όλες οι δαπάνες του απαιτούμενου εργατοτεχνικού προσωπικού, εξοπλισμού και μέσων.

ΝΑΠΡΣ ΣΤ01. 2 Με διάμετρο από 0,61 m και άνω

Τιμή ανά τεμάχιο (τεμ)

ΕΥΡΩ (Αριθμητικά) : 0,70**(Ολογράφως) : ΕΒΔΟΜΗΝΤΑ ΛΕΠΤΑ****A.T. : 66****Άρθρο : ΝΑΠΡΣ Η08.2.1.1****Σταλακτηφόροι Φ6 ή Φ17 mm από πολυαιθυλένιο (PE) με σταλάκτες μακράς διαδρομής, αποστάσεις σταλακτών 33 cm**

Κωδικός αναθεώρησης: ΗΛΜ 8 100%

Σταλακτηφόροι Φ16 ή Φ17 mm από πολυαιθυλένιο (PE), με ενσωματωμένους σταλάκτες (κοντούς ή μακρούς), με λαβύρινθο μακράς διαδρομής, με ομοιομορφία παροχής σύμφωνα με τις απαιτήσεις του προτύπου ISO 9261 για σταλάκτες κατηγορίας Α', για πίεση λειτουργίας από 1,00 έως 3,00 atm. Προμήθεια σωλήνων, εξαρτημάτων σύνδεσης και μικρούλικών, μεταφορά επί τόπου του έργου, προσέγγιση και πλήρης εγκατάσταση σε τάφρο ή επιφανειακά, σύνδεση, ρυθμίσεις, σύμφωνα με την φυτοτεχνική μελέτη και την ΕΤΕΠ 10-08-01-00.

Δεν περιλαμβάνεται η δαπάνη εκσκαφής και επίχωσης της τάφρου.

H08.2.1. 1 Αποστάσεις σταλακτών 33 cm

Τιμή ανά τρέχον μέτρο (m)

ΕΥΡΩ (Αριθμητικά) : 0,32

(Ολογράφως) : ΤΡΙΑΝΤΑ ΔΥΟ ΛΕΠΤΑ

A.T. : 67

Άρθρο : ΝΑΠΡΣ H08.3.5.2 Εκτοξευτήρες αυτοανυψούμενοι, γραναζωτοί, ακτίνας ενεργείας 15- 22 m, με σώμα ανύψωσης ανοξειδωτο

Κωδικός αναθεώρησης: ΗΛΜ 8 100%

Εκτοξευτήρες αυτοανυψούμενοι (pop-up), γραναζωτοί, υδρολίπαντοι, ακτίνας ενεργείας 15-22 m, 1" BSP, με βαλβίδα αντιστράγγισης, κασάνια αντιβανδαλικής προστασίας, μνήμη ρύθμισης τομέα και σώμα ανύψωσης 10 cm ή μεγαλύτερο.

Προμήθεια εκτοξευτήρων επί τόπου του έργου με τα απαραίτητα ακροφύσια, τα εξαρτήματα σύνδεσης (εκτός από τον πολύσπαστο μαστό) και τα μικροϋλικά, εργασία τοποθέτησης, σύνδεσης, ρυθμίσεων και δοκιμών σύμφωνα με την μελέτη και την ΕΤΕΠ 10-08-01-00.

H08.3.5. 2 Με σώμα ανύψωσης ανοξειδωτο

Τιμή ανά τεμάχιο (τεμ)

ΕΥΡΩ (Αριθμητικά) : 90,00

(Ολογράφως) : ΕΝΕΝΗΝΤΑ

A.T. : 68

Άρθρο : ΝΑΠΡΣ H09.1.3.2 Βάνα ελέγχου άρδευσης (ηλεκτροβάνα), 10 atm, πλαστική, ευθείας ροής, χωρίς μηχανισμό ρύθμισης πίεσης, διατομής 1 in με απώλ.< 0,3m στα 8 m³/h

Κωδικός αναθεώρησης: ΗΛΜ 8 100%

Βάνες ελέγχου άρδευσης (ηλεκτροβάνες), ευθείας ροής, με χαμηλές απώλειες, ονομ. πίεσης 10 atm, περιοχής λειτουργίας από 0,7 μέχρι 10 atm, με ή χωρίς μηχανισμό ρύθμισης παροχής (flow controller), εσωτερικής εκτόνωσης, με πηνίο (actuator) 24 V / AC και δυνατότητα χειροκίνητης λειτουργίας.

Προμήθεια βανών και μικροϋλικών, μεταφορά επί τόπου και εργασία τοποθέτησης, σύνδεσης, ρυθμίσεων και δοκιμών, σύμφωνα με την φυτοτεχνική μελέτη και την ΕΤΕΠ 10-08-01-00.

H09.1.3. 2 Χωρίς μηχανισμό ρύθμισης πίεσης

Διατομής 1 in με απώλ.< 0,3m στα 8 m³/h

Τιμή ανά τεμάχιο (τεμ)

ΕΥΡΩ (Αριθμητικά) : 65,00

(Ολογράφως) : ΕΞΗΝΤΑ ΠΕΝΤΕ

A.T. : 69

Άρθρο : ΝΑΠΡΣ H09.2.6.1 Επαγγελματικός προγραμματιστής ρεύματος εξωτερικού χώρου, ελεγχόμενες Η/Β 12

Κωδικός αναθεώρησης: ΗΛΜ 52 100%

Επαγγελματικός προγραμματιστής άρδευσης, ρεύματος, εξωτερικού χώρου:

- 4 τουλάχιστον ανεξάρτητων προγραμμάτων για κάθε ελεγχόμενη ηλεκτροβάνα (Η/Β)
- με έξοδο εντάσεως τουλάχιστον 0,5 A ανά στάση
- με δυνατότητα ελέγχου κεντρικής ηλεκτροβάνας
- με δυνατότητα αυξομείωσης της χρονικής διάρκειας των προγραμμάτων
- διατήρηση προγράμματος χωρίς μπαταρία (αδιάλειπτης λειτουργίας)
- με δυνατότητα χρονικής υστέρησης μεταξύ των στάσεων
- με δυνατότητα εκκίνησης μέσω αισθητήρα
- με ενσωματωμένο μετασχηματιστή τροφοδοσίας

Προμήθεια και μεταφορά επί τόπου προγραμματιστή και πάσης φύσεως εξαρτημάτων καθώς και εργασία σύνδεσης τοποθέτησης, προγραμματισμού, ελέγχου, ρυθμίσεων, δοκιμών κλπ, σύμφωνα με την φυτοτεχνική μελέτη και την ΕΤΕΠ 10-08-01-00.

H09.2.6. 1 Ελεγχόμενες Η/Β 12

Τιμή ανά τεμάχιο (τεμ)

ΕΥΡΩ (Αριθμητικά) : 450,00

(Ολογράφως) : ΤΕΤΡΑΚΟΣΙΑ ΠΕΝΗΝΤΑ

A.T. : 70

Άρθρο : ΝΑΠΡΣ Η01.1.1 Σωλήνες από πολυαιθυλένιο (PE) 6 atm, ονομαστικής διαμέτρου Φ 16 mm

Κωδικός αναθεώρησης: ΗΛΜ 8 100%

Σωλήνες από πολυαιθυλένιο υψηλής πυκνότητας (HDPE), πίεσης λειτουργίας 6 atm (SDR 21), κατά EN 12201-2, ή πολυαιθυλένιο χαμηλής πυκνότητας (LDPE) κατά DIN 8072 (SF = συντελεστής ασφαλείας = 1,25 ή 1,40) για διατομές έως Φ32 mm. Στην τιμή μονάδος περιλαμβάνεται η προμήθεια των σωλήνων, των πάσης φύσεως εξαρτημάτων και μικροϋλικών (καννάβι, τεφλόν κλπ), η μεταφορά, η προσέγγιση, και η εγκατάσταση επιφανειακά ή σε τάφρο, καθώς και οι συνδέσεις, ρυθμίσεις και δοκιμές, σύμφωνα με την φυτοτεχνική μελέτη και την ΕΤΕΠ 10-08-01-00.

H01.1. 1 Ονομαστικής διαμέτρου Φ 16 mm

Τιμή ανά τρέχον μέτρο (m)

ΕΥΡΩ (Αριθμητικά) : 0,30

(Ολογράφως) : ΤΡΙΑΝΤΑ ΛΕΠΤΑ

A.T. : 71

Άρθρο : ΝΑΠΡΣ Η01.2.1 Σωλήνες από πολυαιθυλένιο PE 10 atm, ονομαστικής διαμέτρου Φ 20 mm

Κωδικός αναθεώρησης: ΗΛΜ 8 100%

Σωλήνας από πολυαιθυλένιο υψηλής πυκνότητας (HDPE), πίεσης λειτουργίας 10 atm (SDR 13,6), κατά EN 12201-2, ή πολυαιθυλένιο χαμηλής πυκνότητας (LDPE) κατά DIN 8072 για διατομές έως Φ32 mm. Στην τιμή μονάδος περιλαμβάνεται η προμήθεια των σωλήνων, των πάσης φύσεως εξαρτημάτων και μικροϋλικών (καννάβι, τεφλόν κλπ), η μεταφορά, η προσέγγιση, και η εγκατάσταση επιφανειακά ή σε τάφρο, καθώς και οι συνδέσεις, ρυθμίσεις και δοκιμές, σύμφωνα με την φυτοτεχνική μελέτη και την ΕΤΕΠ 10-08-01-00.

H01.2. 1 Ονομαστικής διαμέτρου Φ 20 mm

Τιμή ανά τρέχον μέτρο (π)

ΕΥΡΩ (Αριθμητικά) : 0,55

(Ολογράφως) : ΠΕΝΗΝΤΑ ΠΕΝΤΕ ΛΕΠΤΑ

ΟΙ ΜΕΛΕΤΗΤΕΣ



ΚΑΛΗ ΑΝΔΡΙΑΝΝΑ
ΠΟΛΙΤΙΚΟΣ ΜΗΧΑΝΙΚΟΣ

ΘΕΩΡΗΘΗΚΕ



ΜΟΥΣΙΟΣ ΚΩΝΣΤΑΝΤΙΝΟΣ
ΑΡΧΙΤΕΚΤΩΝ ΜΗΧΑΝΙΚΟΣ
ΔΙΕΥΘΥΝΤΗΣ Τ.Υ

ΕΓΚΡΙΘΗΚΕ

17/10/17
ως προς την
τροποποίηση των Α.Τ. 5^η 6



ΜΑΝΤΖΑΒΙΝΑΤΟΥ ΙΩΑΝΝΑ
ΠΟΛΙΤΙΚΟΣ ΜΗΧΑΝΙΚΟΣ
ΠΡΟΙΣΤΑΜΕΝΗ ΤΜ ΜΕΛΕΤΩΝ

ΠΟΛΥΖΩΓΟΠΟΥΛΟΣ ΙΩΑΝΝΗΣ
ΗΛΕΚΤΡΟΛΟΓΟΣ ΜΗΧΑΝΙΚΟΣ

ΑΠΟΣΤΟΛΟΠΟΥΛΟΣ ΝΕΣΤΟΡΑΣ
ΓΕΩΠΟΝΟΣ

ΕΛΛΗΝΙΚΗ ΔΗΜΟΚΡΑΤΙΑ
ΝΟΜΟΣ ΑΤΤΙΚΗΣ
ΔΗΜΟΣ ΑΓΙΩΝ ΑΝΑΡΓΥΡΩΝ -
ΚΑΜΑΤΕΡΟΥ

ΕΡΓΟ: «ΔΙΑΜΟΡΦΩΣΗ ΤΜΗΜΑΤΩΝ Ο.Τ. 384 ΚΑΙ Ο.Τ. 385
ΠΕΡΙΟΧΗ ΜΥΚΟΝΙΑΤΙΚΑ Δ.Κ. ΑΓΙΩΝ ΑΝΑΡΓΥΡΩΝ »

Δ/ΝΣΗ ΤΕΧΝΙΚΗΣ ΥΠΗΡΕΣΙΑΣ
ΤΜΗΜΑ ΜΕΛΕΤΩΝ

Α.Μ: 23/14

ΠΡ/ΣΜΟΣ : 660.000,00 € (ΜΕ ΦΠΑ)

ΕΙΔΙΚΗ ΣΥΓΓΡΑΦΗ ΥΠΟΧΡΕΩΣΕΩΝ

Δήμος Αγίων Αναργύρων - Καματερού

Πίνακας Περιεχομένων Ειδικής Συγγραφής Υποχρεώσεων (Ε.Σ.Υ.)

A/A	Περιγραφή
Άρθρο 1	ΕΙΣΑΓΩΓΗ
1.1	Αντικείμενο συγγραφής
1.2	Ισχύουσες διατάξεις
1.3	Εγκύκλιοι - Προδιαγραφές
Άρθρο 2	Εκτέλεση της σύμβασης
2.1	Αντικείμενο του έργου
2.2	Μελέτη των συνθηκών κατασκευής του έργου
2.3	Σύμβαση κατασκευής του έργου
2.4	Προθεσμία εκτέλεσης του έργου
2.5	Χρονοδιάγραμμα κατασκευής του έργου
2.6	Συντήρηση και παραλαβή του έργου – Χρόνος Εγγύησης
2.7	Προσωρινή και οριστική παραλαβή – Βεβαίωση περαίωσης εργασιών
2.8	Διοικητική παραλαβή για χρήση
Άρθρο 3	Προσωπικό του αναδόχου
Άρθρο 4	Αμοιβή – Κρατήσεις
4.1	Τιμές μονάδας του συμβατικού τιμολογίου
4.2	Ποσοστό γενικών εξόδων και οφέλους αναδόχου
4.3	Φόροι –Τέλη
4.4	Δασμοί – Ατέλειες
4.5	Πιστοποιήσεις – Εντολές πληρωμών
4.6	Επιμέτρηση εργασιών
4.7	Αυξομείωση εργασιών – Νέες εργασίες – Κανονισμός Τιμών Μονάδας Νέων Εργασιών – Υπερσυμβατικές εργασίες
4.8	Αναθεώρηση τιμών
Άρθρο 5	Εγγυήσεις
5.1	Εγγυήσεις καλής εκτέλεσης
5.2	Γενικοί Όροι Εγγυήσεων
Άρθρο 6	Ποινικές ρήτρες

Άρθρο 7	Ευθύνη του αναδόχου
Άρθρο 8	Γενικά καθήκοντα – Ευθύνες – Υποχρεώσεις του αναδόχου
8.1	Χωροθέτηση του έργου
8.2	Απαλλοτριώσεις
8.3	Ασφάλιση
8.4	Αρτιότητα των κατασκευών
8.5	Βλάβες στα έργα – Αναγνώριση αποζημιώσεων
8.6	Δοκιμές εγκαταστάσεων
8.7	Μέτρα υγιεινής και Ασφάλειας – Σημάνσεις – Προστασία περιβάλλοντος
8.8	Εγκαταστάσεις Επιχειρήσεων ή Οργανισμών Κοινής Ωφελείας
8.9	Ειδικές δαπάνες που βαρύνουν τον ανάδοχο
8.10	Κατασκευαστικά σχέδια – Φωτογραφίες – Πιστοποιητικά
Άρθρο 9	Εργοτάξιο – Προμήθεια υλικών
9.1	Μηχανικός εξοπλισμός
9.2	Προσωρινές εγκαταστάσεις του αναδόχου – Προστατευτικές κατασκευές
9.3	Φύλαξη υλικών, υπαρχουσών κατασκευών και μέσων προστασίας
9.4	Καθαρισμός εργοταξίου, κατασκευών και εγκαταστάσεων
9.5	Προμήθεια υλικών – Ποιότητα – Προέλευση – Δείγματα
Άρθρο 10	Εργασίες που εκτελούνται από την Υπηρεσία ή από άλλους αναδόχους

Άρθρο 1: ΕΙΣΑΓΩΓΗ

1.1 Αντικείμενο Συγγραφής

1. Αυτή η Ειδική Συγγραφή Υποχρεώσεων (Ε.Σ.Υ.) αφορά τους ειδικούς συμβατικούς όρους για την εκτέλεση των παντός είδους δημοτικών και κοινοτικών έργων, η δαπάνη της κατασκευής των οποίων βαρύνει τη διαχείριση των Οργανισμών Τοπικής Αυτοδιοίκησης, σε συνδυασμό και με τους όρους των υπόλοιπων τευχών δημοπράτησης και των άλλων στοιχείων της μελέτης του συγκεκριμένου έργου.

1.2 Ισχύουσες διατάξεις

1. Για την εκτέλεση του έργου ισχύουν οι όροι:
 - i. της διακήρυξης της δημοπρασίας, σε περίπτωση δημοπράτησης του έργου.
 - ii. της Ε.Σ.Υ.
 - iii. των υπόλοιπων συμβατικών τευχών και στοιχείων της μελέτης του έργου.
2. Για κάθε ζήτημα, που δεν προβλέπεται στα στοιχεία αυτής της εργολαβίας ισχύουν οι διατάξεις:
 - i. Του **N. 4412/16 (ΦΕΚ-147 Α/8-8-16) : Δημόσιες Συμβάσεις Έργων, Προμηθειών και Υπηρεσιών (προσαρμογή στις Οδηγίες 2014/24/ΕΕ και 2014/25/ΕΕ)**
 - ii. Της εκάστοτε ισχύουσας νομοθεσίας περί εκτέλεσης δημοσίων έργων.

1.3 Εγκύκλιοι - Προδιαγραφές

Για την εκτέλεση του έργου ισχύουν τα οριζόμενα στα άρθρα 134-181 του Ν 4412/16. **(ΚΕΦΑΛΑΙΟ ΙΙ ΕΙΔΙΚΟΙ ΚΑΝΟΝΕΣ ΑΝΑ ΕΙΔΟΣ ΣΥΜΒΑΣΗΣ)..**

Επιπρόσθετα, ενδεικτικά αλλά όχι περιοριστικά, ισχύουν οι κανονισμοί και προδιαγραφές που ορίζονται παρακάτω:

1. Γενικώς για την κατασκευή του έργου και των επί μέρους εργασιών έχουν εφαρμογή:
 - i. Τα «Ευρωπαϊκά Πρότυπα», όπως έχουν εγκριθεί και δημοσιευθεί από την Ευρωπαϊκή Επιτροπή στην Επίσημη Εφημερίδα των Ευρωπαϊκών Κοινοτήτων ως «Ευρωπαϊκά Πρότυπα» ή ως «Κείμενα εναρμόνισης».
 - ii. Οι Κοινές Τεχνικές Προδιαγραφές δηλαδή εκείνες που έχουν εκπονηθεί με διαδικασία αναγνωρισμένη από τα κράτη - μέλη της Ευρωπαϊκής Ένωσης με σκοπό την εξασφάλιση της ενιαίας εφαρμογής σε όλα τα κράτη - μέλη και έχουν δημοσιευθεί στην Επίσημη Εφημερίδα των Ευρωπαϊκών Κοινοτήτων.
 - iii. Οι «Ευρωπαϊκές Τεχνικές Εγκρίσεις» (ΕΤΑ) οι οποίες δημοσιεύονται από τους Οργανισμούς Εγκρίσης, του Κράτους Μέλους και οι οποίοι τους κοινοποιούν σε όλους τους άλλους αναγνωρισμένους οργανισμούς.
 - iv. Οι Ελληνικές Τεχνικές Προδιαγραφές (ΕΤΕΠ), Ελληνικές Προδιαγραφές (ΕΛΟΤ), οι Πρότυπες Τεχνικές Προδιαγραφές (ΠΤΠ) του Ελληνικού Υπουργείου Περιβάλλοντος Χωροταξίας και Δημοσίων Έργων (Υ.ΠΕ.ΧΩ.Δ.Ε) ή του προγενέστερου Υπουργείου Δημοσίων Έργων (Υ.Δ.Ε). Σε περίπτωση που οι παραπάνω προδιαγραφές ή/και τα πρότυπα διαφέρουν από τα αντίστοιχα Ευρωπαϊκά τότε ισχύουν αυτά που έχουν εγκριθεί από την Ευρωπαϊκή Επιτροπή και έχουν δημοσιευθεί στην Επίσημη Εφημερίδα των Ευρωπαϊκών Κοινοτήτων.
2. Για θέματα που δεν καλύπτονται από τις παραπάνω προδιαγραφές, κανονισμούς και πρότυπα, μπορούν να εφαρμοστούν τα παρακάτω αναφερόμενα εναλλακτικά εθνικά και διεθνή πρότυπα:
 - i. Τα διεθνή πρότυπα όπως αυτά έχουν εγκριθεί από το Διεθνή Οργανισμό Τυποποίησης (ISO).
 - ii. Γερμανικοί κανονισμοί και προδιαγραφές (DIN).
 - iii. Αμερικανικές προδιαγραφές (ASTM, AASHTO).Πάντως αν τυχόν στις προδιαγραφές αυτές της §2 υπάρχουν όροι, διατάξεις, περιορισμοί ή και αριθμητικά όρια που έρχονται σε αντίθεση με όσα ορίζονται στα λοιπά συμβατικά τεύχη για το ίδιο θέμα, θα ισχύουν οι όροι και οι διατάξεις των συμβατικών τευχών κατά τη σειρά ισχύος που ορίζεται στη Διακήρυξη ή, εφόσον δεν ορίζεται εκεί, στη Γ.Σ.Υ.
3. Διευκρινίζεται ότι το σύνολο των εργασιών και έργων αυτής της Σύμβασης υπόκεινται στις διατάξεις των Ελληνικών Κανονισμών και των σχετικών με αυτές Εγκυκλίων και Αποφάσεων του ΥΠΕΧΩΔΕ (όπως ο Κανονισμός Ωπλισμένου Σκυροδέματος, ο Αντισεισμικός Κανονισμός, ο Κανονισμός Φόρτισης Δομικών Έργων κ.λ.π), τα πρότυπα του ΕΛΟΤ, τους κανονισμούς της ΔΕΗ κλπ. Όταν δεν υπάρχουν ελληνικοί κανονισμοί ή είναι ελλιπείς, συμπληρώνονται από τους αντίστοιχους ευρωπαϊκούς ή τους διεθνείς κανονισμούς.

4. Εκτός αν προδιαγράφεται διαφορετικά, όλα τα πρότυπα και κανονισμοί που θα εφαρμοστούν, θα πρέπει να είναι στις πιο πρόσφατες εκδόσεις τους ως προς το χρόνο δημοσίευσής του υπόψη έργου, συμπεριλαμβανομένων και των σχετικών τροποποιήσεων τους.

5. Ο Ανάδοχος πρέπει να χρησιμοποιήσει υποχρεωτικά τα υλικά και τα έτοιμα ή ημικατεργασμένα προϊόντα που προδιαγράφονται για την κατασκευή του έργου, συνοδευόμενα, από κατάλληλα πιστοποιητικά ποιοτικής συμμόρφωσης (Βεβαιώσεις Πιστότητας προς τις τεχνικές προδιαγραφές). Απαγορεύεται η χρησιμοποίηση υλικών απροσδιόριστης ποιότητας ή άγνωστης προέλευσης ή η ενσωμάτωση στο έργο υλικών που δεν έχουν προηγουμένως τύχει της έγκρισης της Υπηρεσίας.

Ο Ανάδοχος έχει επίσης υποχρέωση να εκτελεί, με δικές του δαπάνες, σύμφωνα με την κρίση της Επιβλεψής, δειγματοληψίες υλικών τα οποία προτίθεται να χρησιμοποιήσει για τις διάφορες κατασκευές και να τα εξετάσει, με βάση τις απαιτήσεις των σχετικών προδιαγραφών, σε Πιστοποιημένα Εργαστήρια, αποδοχής της Υπηρεσίας.

Άρθρο 2 ΕΚΤΕΛΕΣΗ ΤΗΣ ΣΥΜΒΑΣΗΣ

2.1 Αντικείμενο του έργου

Τεχνικό αντικείμενο αυτής της εργολαβίας είναι η εκτέλεση του έργου : «**ΔΙΑΜΟΡΦΩΣΗ ΤΜΗΜΑΤΩΝ Ο.Τ. 384 ΚΑΙ Ο.Τ. 385 ΠΕΡΙΟΧΗ ΜΥΚΟΝΙΑΤΙΚΑ Δ.Κ. ΑΓΙΩΝ ΑΝΑΡΓΥΡΩΝ** » προϋπολογισμού 660.000,00 €, συμπεριλαμβανομένου του Φ.Π.Α., με ανοιχτή δημοπρασία σύμφωνα με το άρθρο 27 του Ν.4412/2016 (ΦΕΚ Α' 147/08-8-2016)

Συγκεκριμένα αφορά στα έργα ανάπλασης, του χώρου πρασίνου – αθλοπαιδιών και της πλατείας που βρίσκονται στην οδό Αγ. Νικολάου μεταξύ των Ο.Τ. 384 και 385.

Η εκτέλεση του έργου περιλαμβάνει τις εξής κατηγορίες εργασιών:

1. Γενικές εκσκαφές και διαμόρφωση του φυσικού εδάφους στις επιθυμητές στάθμες.
2. Αποξηλώσεις ασφάλτου και κρασπέδων, όπου αυτά εισέρχονται στην περιοχή παρέμβασης.
3. Κατασκευή βάσης έδρασης από σπλισμένο σκυρόδεμα C12/15 με δομικό πλέγμα B500C, για τα δάπεδα από πλάκες ή κυβόλιθους.
4. Κατασκευή τοίχου εγκιβωτισμού γηπέδου βόλεϊ.
5. Κατασκευή γηπέδου βόλεϊ.
6. Κατασκευή ρείθρων .
7. Κατασκευή οδηγού όδευσης τυφλών, με την ανάλογη σηματοδότηση των ειδικών πλακών.
8. Δαπεδοστρώσεις από κυβόλιθους – μάρμαρα.
9. Κατασκευή πάγκων καθιστικών.
10. Ενίσχυση του υφισταμένου πρασίνου με νέα δένδρα σε διάταξη δενδροστοιχιών, πλέον των δένδρων, θάμνων και λοιπών καλλωπιστικών φυτών που θα φυτευτούν στην πλατεία και στον κοινόχρηστο χώρο πρασίνου.
11. Τοποθέτηση κάδων απορριμμάτων, εξυπηρετικών των οδών, σε αποστάσεις ανά 26,00 – 28,00μ. Περίπου.
12. Κατασκευή δικτύου ύδρευσης – άρδευσης – αυτόματου ποτίσματος.

2. Αρχικό συμβατικό αντικείμενο θεωρείται η συνολική, κατά τη μελέτη, αξία του έργου μειωμένη κατά το ποσοστό έκπτωσης του αναδόχου και αυξημένη με το ποσό των απροβλέπτων που περιλαμβάνει και τις τυχόν απολογιστικές.

2.2 Μελέτη των συνθηκών κατασκευής του έργου

Η υποβολή προσφοράς, αποτελεί αμάχητο τεκμήριο ότι ο ανάδοχος έχει επισκεφθεί και ελέγξει πλήρως τη φύση και την τοποθεσία του έργου και έχει πλήρη γνώση των γενικών και τοπικών συνθηκών κατασκευής του έργου, ιδιαίτερα σε ότι αφορά τις κάθε είδους πηγές λήψης υλικών, τις θέσεις προσωρινής ή οριστικής απόθεσης των προϊόντων εκσκαφών, τις μεταφορές, τη διάθεση, διαχείριση και αποθήκευση υλικών, την δυνατότητα εξασφάλισης εργατοτεχνικού ή άλλου προσωπικού, νερού, ηλεκτρικού ρεύματος και δρόμων προσπέλασης, τις μετεωρολογικές συνθήκες που επικρατούν συνήθως, τις διακυμάνσεις στάθμης ποταμών και χειμάρρων, τις παλίρροιες ή τα παρόμοια φυσικά φαινόμενα στον τόπο του έργου, τη διαμόρφωση και κατάσταση του εδάφους, το είδος, την ποιότητα και την ποσότητα των υλικών της περιοχής του έργου, το είδος και τα μέσα, μηχανήματα, υλικά και

υπηρεσίες, που θα απαιτηθούν πριν από την έναρξη και κατά την εκτέλεση των εργασιών και οποιαδήποτε άλλα θέματα, που μπορούν να επηρεάσουν τις εργασίες, την πρόοδο ή το κόστος τους, σε συνδυασμό με τους όρους της σύμβασης.

1. Ο ανάδοχος αποδέχεται ότι έχει μελετήσει και θα συμμορφωθεί με τα εγκεκριμένα σχέδια, διαγράμματα και τεύχη υπολογισμών της μελέτης καθώς και με τα υπόλοιπα συμβατικά στοιχεία της εργολαβίας, τα οποία περιλαμβάνονται στον φάκελο της δημοπρασίας και αποτελούν, μαζί με τη Διακήρυξη, τη βάση της προσφοράς. Θα τηρεί δε με ακρίβεια τη διάταξη και τις διαστάσεις των διαφόρων μερών του έργου όπως προκύπτουν από τα ανωτέρω στοιχεία.
2. Παράλειψη του ανάδοχου να ενημερωθεί με κάθε δυνατή πληροφορία, που αφορά τους όρους της σύμβασης, δεν τον απαλλάσσει από την ευθύνη για πλήρη συμμόρφωση προς τις συμβατικές του υποχρεώσεις.
3. Συμπληρώσεις ή τροποποιήσεις των στοιχείων της μελέτης γίνονται υποχρεωτικά εγγράφως, με την επιφύλαξη του δικαιώματος που προκύπτει από τις παρ.3α και 3εε του άρθρου 156 του Ν.4412/16. Ο ανάδοχος δεν δικαιούται σε αποζημίωση ή αύξηση τιμών για μεταβολές στα έργα, που έγιναν χωρίς έγγραφη διαταγή έστω και αν αυτές βελτιώνουν το έργο. Σε επείγουσες περιπτώσεις η διαταγή για τροποποιήσεις ή συμπληρώσεις δίνεται προφορικά στον τόπο των έργων και καταχωρείται στο ημερολόγιο. Αν τη διαταγή αυτή δίδει ο επιβλέπων, οφείλει να ενημερώσει εγγράφως τη διευθύνουσα υπηρεσία για την έκδοση κανονικής διαταγής.

2.3 Σύμβαση κατασκευής του έργου

1. Η σύμβαση για την κατασκευή του έργου, σύμφωνα με τις διατάξεις του άρθρου 105 του Ν.4412/16, συνάπτεται με βάση την απόφαση έγκρισης του αποτελέσματος της δημοπρασίας και για χρηματικό ποσό ίσο με το ποσό, που προέκυψε από τη δημοπρασία μαζί με τις απρόβλεπτες δαπάνες και των τυχόν αναθεωρήσεων.
2. Ο μειοδότης θα καλείται με πρόσκληση, που γίνεται μαζί με κοινοποίηση της απόφασης έγκρισης της δημοπρασίας, μέσα σε προθεσμία που δεν μπορεί να είναι μικρότερη των δέκα (10) ούτε μεγαλύτερη των είκοσι (20) ημερών από την κοινοποίηση της σχετικής έγγραφης ειδοποίησης σε αυτόν, να προσκομίσει τα πρωτότυπα ή αντιγραφα που εκδίδονται, σύμφωνα με τις διατάξεις του άρθρου 1 του ν. 4250/2014 (Α' 74) όλων των δικαιολογητικών του άρθρου 80, όπως καθορίζονται ειδικότερα στα έγγραφα της σύμβασης, ως αποδεικτικά στοιχεία για τη μη συνδρομή των λόγων αποκλεισμού των άρθρων 73 και 74.
3. Αν ο προσωρινός ανάδοχος δεν υποβάλει στο προκαθορισμένο χρονικό διάστημα τα απαιτούμενα πρωτότυπα ή αντιγραφα, των παραπάνω δικαιολογητικών, κηρύσσεται έκπτωτος
4. Δεν απαιτείται εγγύηση καλής εκτέλεσης για συμβάσεις αξίας ίσης ή κατώτερης από το ποσό των είκοσι χιλιάδων (20.000) ευρώ, σύμφωνα με το άρθρο 72 παρ. 1.β

2.4 Προθεσμία εκτέλεσης του έργου

1. Η συνολική προθεσμία εκτέλεσης του έργου ορίζεται σε **δώδεκα (12) ημερολογιακούς μήνες** και αρχίζει από την υπογραφή της σύμβασης. (Οι μήνες νοούνται πάντοτε σύμφωνα με την ημερολογιακή διαδοχή των ημερών.) Μέσα στη συνολική αυτή προθεσμία, πρέπει να έχουν γίνει όλες οι εργασίες που προβλέπονται από την μελέτη για την κατασκευή του έργου.
2. Η σειρά εκτέλεσης των διαφόρων έργων της εργολαβίας, τόσο στο σύνολό τους, όσο και στα επί μέρους, εναπόκειται στην απόλυτη κρίση της Υπηρεσίας. Στον ανάδοχο κοινοποιούνται Πίνακες Εργασιών με καθορισμένη προθεσμία περάτωσης εργασιών, που θα επέχει θέση συμβατικής προθεσμίας για κάθε Πίνακα Εργασιών.
3. Η έγκριση των παρατάσεων προθεσμιών γίνεται από την προϊσταμένη αρχή, ύστερα από αίτημα του αναδόχου στην Διευθύνουσα Υπηρεσία, εφαρμοζομένων ανάλογα των διατάξεων του άρθρου 147 παρ.10 του Ν.4412/16.

2.5 Χρονοδιάγραμμα κατασκευής του έργου

1. Ο ανάδοχος υποχρεούται να εκπονήσει και να υποβάλει στη Διευθύνουσα Υπηρεσία, για έγκριση, λεπτομερές χρονοδιάγραμμα κατασκευής του έργου μέσα σε προθεσμία **δεκαπέντε (15) ημερολογιακών ημερών** σύμφωνα με την παρ. 1 του άρθρου 145 του Ν.4412/16 (η προθεσμία ορίζεται στα έγγραφα της σύμβασης και δεν μπορεί να είναι μικρότερη από 15 ημέρες και να υπερβαίνει τις 30 ημέρες από την υπογραφή της σύμβασης).

2. Το χρονοδιάγραμμα θα συντάσσεται σύμφωνα με τις διατάξεις άρθρου 145 του Ν.4412/16 και θα κλιμακώνεται μέσα στη συνολική προθεσμία, που ορίζεται στο άρθρο 2§4 αυτής της Ε.Σ.Υ., με βασική επιδίωξη τον συντονισμό των δραστηριοτήτων, ώστε να αποδοθούν, κατά το εφικτό, ολοκληρωμένα τμήματα του έργου (γραμμικό διάγραμμα).
3. Σχετικά με τον μηχανικό εξοπλισμό και το απαιτούμενο ειδικευμένο και εκπαιδευμένο προσωπικό, το χρονοδιάγραμμα θα συντάσσεται σύμφωνα με όσα ορίζονται στα άρθρα 138 και 139 του Ν.4412/16, για την εμπρόθεσμη και έντεχνη εκτέλεση των εργασιών.
4. Ο ανάδοχος δεν δικαιούται να ζητήσει οποιαδήποτε αποζημίωση σε περίπτωση που για να τηρήσει τις προθεσμίες χρειαστεί να συγκροτήσει πρόσθετα νυκτερινά συνεργεία, να πραγματοποιήσει υπερωρίες, εργασίες σε ημέρες αργίας κ.λ.π. πέρα από αυτές που είχε προβλέψει κατά τη σύνταξη της προσφοράς του ή και μετά την υπογραφή της σύμβασης σε οποιοδήποτε επί μέρους προγραμματισμό εργασιών ή έκθεση ή άλλο στοιχείο που έχει υποβάλει στην Υπηρεσία ή σε οποιοδήποτε άλλο χρόνο.

2.6 Συντήρηση και παραλαβή του έργου – Χρόνος εγγύησης

1. Κατά τη διάρκεια του χρόνου εγγύησης ο ανάδοχος επιθεωρεί και διατηρεί τις εγκαταστάσεις σε άριστη κατάσταση, χωρίς ιδιαίτερη αποζημίωση.
2. Ο ανάδοχος καλείται να επανορθώσει κάθε βλάβη ή ζημιά για την οποία ευθύνεται, σε εφαρμογή των διατάξεων του άρθρου 157 του Ν.4412/16
3. Εάν δεν προβεί μέσα στην προθεσμία, που του καθορίσθηκε, στην αποκατάσταση βλάβης ή ζημιάς, για την οποία ευθύνεται, οι εργασίες αποκατάστασης θα εκτελούνται από την Διευθύνουσα Υπηρεσία, με οποιοδήποτε τρόπο, σε βάρος και για λογαριασμό του αναδόχου, με δυνατότητα εφαρμογής των λοιπών κυρώσεων του άρθρου 157 του Ν.4412/16
4. Γενικά για την προσωρινή παραλαβή, χρόνο εγγύησης, συντήρηση και οριστική παραλαβή του έργου εφαρμόζονται οι σχετικές διατάξεις της ισχύουσας νομοθεσίας περί εκτέλεσης των δημοσίων έργων και ειδικότερα του άρθρου 171 του Ν.4412/16
5. Ο χρόνος εγγύησης καθορίζεται σε **δέκα πέντε (15) μήνες από την βεβαιωμένη περαίωση** του έργου, μετά την πάροδο του οποίου θα διενεργηθεί η οριστική παραλαβή.

2.7 Προσωρινή και οριστική παραλαβή – Βεβαίωση περαίωσης εργασιών.

1. Για την προσωρινή και οριστική παραλαβή του έργου ισχύουν οι σχετικές διατάξεις των άρθρων 170 και 172 του Ν.4412/16
2. Για την βεβαίωση περαίωσης του έργου ισχύουν οι διατάξεις του άρθρου 168 του Ν.4412/16.
3. Σύμφωνα με την παρ. 13, του άρθρου 152 του Ν.4412/16 μετά τη διενέργεια της προσωρινής παραλαβής ο ανάδοχος πρέπει να συντάξει και να υποβάλλει "προτελικό" λογαριασμό με βάση τις ποσότητες που περιλαμβάνονται στο σχετικό πρωτόκολλο. Μετά τη διενέργεια της οριστικής παραλαβής και την έγκριση του πρωτοκόλλου ο ανάδοχος πρέπει να συντάξει και να υποβάλλει "Τελικό Λογαριασμό". Για τον προτελικό και τελικό λογαριασμό εφαρμόζονται ανάλογα οι διατάξεις του άρθρου 152 του Ν.4412/16. Με τον τελικό λογαριασμό γίνεται εκκαθάριση του εργολαβικού ανταλλάγματος και όλων των αμοιβαίων απαιτήσεων που έχουν σχέση με την εκτέλεση της σύμβασης

2.8 Διοικητική παραλαβή για χρήση

1. Για την διοικητική παραλαβή για χρήση, ισχύουν οι διατάξεις του άρθρου 169 του Ν.4412/16.
2. Για να παραδοθεί σε χρήση το έργο ή αυτοτελή τμήματα απαιτείται η διενέργεια διοικητικής παραλαβής για χρήση. Η Διοικητική παραλαβή γίνεται με πρωτόκολλο μεταξύ του Προϊσταμένου της Δ/νουσας Υπηρεσίας, του επιβλέποντα και του αναδόχου. Αν το έργο παραδίδεται σε χρήση σε υπηρεσία άλλη από το φορέα κατασκευής, συμπράττει στο πρωτόκολλο και εκπρόσωπος της υπηρεσίας αυτής. Αν ο ανάδοχος κληθεί και δεν παραστεί ή αρνηθεί την υπογραφή του πρωτοκόλλου, αυτό συντάσσεται από τους λοιπούς με σχετική μνεία κατά περίπτωση και του κοινοποιείται. Το πρωτόκολλο περιλαμβάνει μνεία του έργου ή των τμημάτων που παραδίδονται για χρήση και συνοπτική περιγραφή της κατάστασης των εργασιών.
3. Η κατά την προηγούμενη παράγραφο διοικητική παραλαβή για χρήση γίνεται αμέσως μετά την περάτωση των εργασιών του έργου ή αυτοτελών τμημάτων του αν αυτό προβλέπεται από την

σύμβαση. Αν δεν υπάρχει τέτοια πρόβλεψη μπορεί η διοικητική παραλαβή να γίνει ύστερα από απόφαση της Διευθύνουσας Υπηρεσίας.

4. Η διοικητική παραλαβή για χρήση δεν αναπληρώνει τη διενέργεια της προσωρινής και οριστικής παραλαβής του έργου.

Άρθρο 3 ΠΡΟΣΩΠΙΚΟ ΤΟΥ ΑΝΑΔΟΧΟΥ

1. Το έργο διευθύνεται εκ μέρους της αναδόχου επιχείρησης από πληρεξούσιο αντιπρόσωπό της, αποδεκτό από την Υπηρεσία. Ο οριζόμενος, σύμφωνα με το άρθρο 139 του Ν.4412/16 τεχνικός αντιπρόσωπος του ανάδοχου θα πρέπει να είναι διπλωματούχος Μηχανικός ή πτυχιούχος υπομηχανικός εξουσιοδοτημένος ειδικά για αυτό ή και από τον ίδιο τον ανάδοχο σε περίπτωση ατομικής επιχείρησης.
2. Για την κατασκευή του έργου ο ανάδοχος, υποχρεούται να διαθέσει, τους αναγκαίους μηχανικούς, υπομηχανικούς, εργοδηγούς και λοιπούς τεχνικούς και δ/κούς – οικονομικούς υπαλλήλους.
3. Όλοι οι παραπάνω πρέπει να είναι της έγκρισης της Υπηρεσίας. Η Διευθύνουσα το έργο Υπηρεσία διατηρεί το δικαίωμα να διατάξει την απομάκρυνση από το εργοτάξιο οποιουδήποτε απασχολούμενου σ' αυτό, στην περίπτωση που τον θεωρήσει ακατάλληλο για οποιονδήποτε λόγο.

Άρθρο 4 ΑΜΟΙΒΗ - ΚΡΑΤΗΣΕΙΣ

4.1 Τιμές μονάδας του συμβατικού τιμολογίου

1. Οι τιμές μονάδας του ισχύοντος συμβατικού τιμολογίου αναφέρονται σε εργασίες πλήρως περαιωμένες σύμφωνα με τους όρους της σύμβασης.
2. Οι τιμές αυτές, προσαυξημένες με το νόμιμο ποσοστό γενικών εξόδων και εργολαβικού οφέλους του ανάδοχου, περιλαμβάνουν τις δαπάνες εκτέλεσης όλων των απαραίτητων εργασιών για την πλήρη και έντεχνη κατασκευή του έργου και γενικά για όλες τις δαπάνες του ανάδοχου, με μόνη επιφύλαξη τις κείμενες διατάξεις περί αναθεώρησης τιμών και αποτελούν την πλήρη αποζημίωση του ανάδοχου για την εκτέλεση των εργασιών.
3. Σύμφωνα με τα παραπάνω σε όλες τις τιμές του τιμολογίου περιλαμβάνονται:
 - i. Οι δαπάνες λειτουργίας των απαιτούμενων για την εκτέλεση κάθε εργασίας μηχανημάτων, δηλαδή τα μισθώματα, τα απαιτούμενα καύσιμα και λιπαντικά, η επιβάρυνση λόγω ημεραργιών που μπορεί να οφείλονται σε διάφορες αιτίες, οι δαπάνες παραλαβής, μεταφοράς επί τόπου και επιστροφής των μηχανημάτων, οι δαπάνες εγκατάστασης και τα ασφάλιστρά τους.
 - ii. Οι δαπάνες για το απαιτούμενο προσωπικό των συνεργείων και του μηχανικού εξοπλισμού από εργοδηγούς, μηχανοδηγούς, χειριστές, μηχανοτεχνίτες, ειδικευμένους και ανειδίκευτους εργάτες, για τα ημερομίσθια τους, τις ημιαργίες, ασφαλίσσεις, ώρες εργασίας, έκτακτες χρηματικές παροχές κ.λ.π.
 - iii. Οι δαπάνες των απαιτούμενων για κάθε είδος εργασίας υλικών με τις φορτοεκφορτώσεις τους και τις μεταφορές τους με κάθε μέσο από τον τόπο παραγωγής ή προμήθειας επί τόπου των έργων και κάθε υλικού που δεν κατονομάζεται ρητά αλλά ενδεχομένως να απαιτείται για τη πλήρη εκτέλεση κάθε εργασίας.
 - iv. Οι τυχόν δαπάνες κάθε είδους ασφάλισης των υλικών και αποζημίωσης για τη προσωρινή κατάληψη έκτασης για τη μεταφορά τους ή αποθήκευσή τους.
 - v. Τα έξοδα απόσβεσης, αποθήκευσης και φύλαξης των εργαλείων, μηχανημάτων και υλικών.
 - vi. Γενικά κάθε δαπάνη που δεν κατονομάζεται ρητά αλλά είναι απαραίτητη για την πλήρη και έντεχνη εκτέλεση της εργασίας στην οποία αναφέρεται η σχετική τιμή του τιμολογίου. Καμία αξίωση ή διαμφισβήτηση είναι δυνατόν να θεμελιωθεί εκ των υστέρων είτε σε σχέση με τις ποσότητες και τις αποστάσεις μεταφοράς τους σε κάθε εργασία εισερχόμενων υλικών, είτε σε σχέση με τις αποδόσεις των εργατοτεχνιτών, είτε σε σχέση με τις τιμές των ημερομισθίων και υλικών, μετά τη συμμετοχή του αναδόχου στο διαγωνισμό.

4.2 Ποσοστό γενικών εξόδων και οφέλους αναδόχου

1. Στην έννοια αυτού, του κατά το άρθρο 53 παρ.7θ του Ν.4412/16 του ποσοστού γενικών εξόδων και οφέλους του αναδόχου το οποίο ορίζεται σε δεκαοκτώ τοις εκατό (18%) ανεξαρτήτως πηγής χρηματοδότησης και το οποίο καταβάλλεται επί της αξίας των τιμών μονάδος εκτελεσθησόμενων εργασιών περιλαμβάνονται:

- i. Οι δαπάνες ιατρικής περίθαλψης όλου του προσωπικού του αναδόχου και οι δαπάνες για την κανονική λειτουργία των εγκαταστάσεων του εργοταξίου (ύδρευση, θέρμανση κ.λ.π.)
 - ii. Οι μισθοί και κάθε είδους αποζημιώσεις ασφάλισης και έξοδα κίνησης του διοικητικού και τεχνικού προσωπικού του αναδόχου.
 - iii. Τα έξοδα συμμετοχής στο διαγωνισμό σύναψης εκτέλεσης και παραλαβής των έργων.
 - iv. Κάθε είδους φόροι, τέλη, έξοδα, εγγυήσεις, τόκοι κίνησης κεφαλαίων και λοιπές κάθε φύσης επιβαρύνσεις.
 - v. Έξοδα εφαρμογής των εγκεκριμένων χαράξεων, δοκιμής των υλικών και δοκιμών γενικά για την παράδοση των έργων σε κανονική λειτουργία.
 - vi. Έξοδα ασφάλισης ή αποζημίωσης ατυχημάτων του προσωπικού του αναδόχου και κάθε φύσης αποζημίωση προς τρίτους.
 - vii. Έξοδα καθαρισμού των έργων και του εργοταξίου και αποκομιδής των ακρήστων προϊόντων σε θέση που να επιτρέπεται από την Πολιτεία.
 - viii. Κάθε άλλη δαπάνη που δεν κατονομάζεται ρητά αλλά είναι αναγκαία για την ορθή έντευξη και σύμφωνη με τα συμβατικά στοιχεία εκτέλεση των εργασιών ή απαιτούμενη για την εκτέλεση των έργων από κάθε πλευρά σε σχέση με τις κείμενες διατάξεις καθώς και κάθε είδους επισφαλή έξοδα.
 - ix. Το όφελος του αναδόχου.
2. Για τις απολογιστικές εργασίες που εκτελούνται από τον ανάδοχο ορίζεται σε 18%.
 3. Σε έργα αυτεπιστασίας δεν υπολογίζεται όφελος αναδόχου.

4.3 Φόροι - Τέλη

1. Τον ανάδοχο βαρύνουν οι φόροι, τέλη, κρατήσεις και οποιεσδήποτε άλλες νόμιμες επιβαρύνσεις όπως ισχύουν κατά το χρόνο που δημιουργείται η υποχρέωση καταβολής τους.
2. Κατ' εξαίρεση αυξομειώσεις στις διάφορες κρατήσεις ή άλλους φόρους του Δημοσίου που βαρύνουν άμεσα το εργολαβικό αντάλλαγμα βαρύνουν τον ανάδοχο μόνο στο μέτρο που ίσχυαν, κατά τον χρόνο υποβολής της προσφοράς. Τυχόν μεταγενέστερες μεταβολές αυξομειώνουν αντίστοιχα το οφειλόμενο εργολαβικό αντάλλαγμα.
3. Τα δύο προηγούμενα εδάφια δεν ισχύουν για το φόρο εισοδήματος ή τις τυχόν παρακρατήσεις έναντι του φόρου αυτού.
4. Ο Φ.Π.Α. βαρύνει τον κύριο του έργου.

4.4 Δασμοί – Ατέλειες

1. Η οικονομική προσφορά του αναδόχου, σύμφωνα με τους γενικούς όρους του τιμολογίου, περιλαμβάνει δασμούς, φόρους, τέλη κ.λ.π., για υλικά, που θα εισαχθούν από το εξωτερικό.
2. Ο ανάδοχος δεν απαλλάσσεται από τέλη, δασμούς, διόδια, φόρους κ.λ.π. εν γένει ή από τους ειδικούς φόρους για τα εισαγόμενα από το εξωτερικό κάθε είδους υλικά, εφόδια κ.λ.π. καθώς και από τους δασμούς και κάθε άλλο φόρο, τέλος ή δικαίωμα υπέρ του Δημοσίου για καύσιμα και λιπαντικά ή από κάθε άλλη επιβάρυνση (όπως π.χ. για διάφορα ταμεία, ασφαλιστικούς οργανισμούς κ.λ.π.) που αφορούν γενικά στην κατασκευή του έργου, σύμφωνα με τη Διακήρυξη. Οι τυχόν εισαγωγές από το εξωτερικό μηχανημάτων, υλικών ή άλλων στοιχείων του έργου θα γίνουν με τις νόμιμες εγκρίσεις.
3. Σε όσες περιπτώσεις επιτευχθεί απαλλαγή (ατέλεια) από δασμούς, φόρους κ.λ.π., τα απαλλασσόμενα ποσά, αυξημένα κατά 18%, θα εκπίπτονται από το λαβείν του εργολάβου υπέρ του εργοδότη.

4.5 Πιστοποιήσεις – Εντολές πληρωμών

1. Για τις πιστοποιήσεις και τις εντολές πληρωμών ισχύουν γενικά οι διατάξεις των άρθρων 151 και 152 του Ν.4412/16
2. Οι εντολές πληρωμών συντάσσονται ανακεφαλαιωτικά και εκδίδονται σύμφωνα με το άρθρο 152 του Ν.4412/16
3. Προ της πληρωμής κάθε πιστοποίησης ο ανάδοχος πρέπει να προσκομίσει αποδείξεις των υποχρεωτικών καταβολών του στα οικεία ταμεία καθώς και βεβαιώσεις εξόφλησης των υποχρεώσεών του για το πιστοποιούμενο ποσό προς τους ασφαλιστικούς οργανισμούς (Ι.Κ.Α., Επικουρικό, Τ.Σ.Μ.Ε.Δ.Ε., κ.λ.π.).
4. Για τον προτελικό και τον τελικό λογαριασμό έχει εφαρμογή το άρθρο 152, παρ.13 του Ν.4412/16.

4.6 Επιμέτρηση εργασιών

1. Για τον τρόπο επιμέτρησης των διαφόρων ειδών εργασιών ισχύουν όσα ορίζονται στο τιμολόγιο της εργολαβίας και στα σχετικά άρθρα του Α.Τ.Ο.Ε. και των λοιπών αναλυτικών τιμολογίων.
2. Για εργασίες, για τις οποίες δεν ορίζεται στα πιο πάνω στοιχεία τρόπος επιμέτρησης, επιμετρώνται και πληρώνονται μόνο οι μονάδες, που εκτελέστηκαν πραγματικά.
3. Για τις επιμετρήσεις ισχύουν γενικά οι διατάξεις των άρθρων 151 και 152 του Ν.4412/16.

4.7 Αυξομείωση εργασιών – Νέες εργασίες – Κανονισμός τιμών μονάδος νέων εργασιών - Υπερσυμβατικές εργασίες

- ☞ Όλα τα όρια ή ποσοστά του άρθρου 156 του Ν.4412/16 αναφέρονται στην, κατά τον προϋπολογισμό προσφοράς, δαπάνη του όλου έργου, μειωμένη κατά το ποσόν της αναθεώρησης. Για την αυξομείωση των εργασιών, τις νέες εργασίες, τις υπερσυμβατικές εργασίες και την τροποποίηση του προϋπολογισμού του έργου ισχύουν οι διατάξεις του παραπάνω άρθρου και του άρθρου 155 του Ν.4412/16
- ☞ Αν η αρτιότητα και λειτουργικότητα του έργου επιβάλλει την ανάγκη εκτέλεσης νέων επιμέρους εργασιών, ύστερα πάντοτε από έγγραφη εντολή της Υπηρεσίας, θα συντάσσεται αντίστοιχα Πρωτόκολλο Κανονισμού Τιμών Μονάδος Νέων Εργασιών, σύμφωνα με τις κείμενες διατάξεις (άρθρο 156 του Ν.4412/16).
- ☞ Για τον Κανονισμό Τιμών Μονάδας Νέων Εργασιών (σύμφωνα με τον Ν.4412/16 όπως ισχύει σήμερα), εφαρμόζονται τα εγκεκριμένα αναλυτικά τιμολόγια (αναλύσεις τιμών), διευκρινίζεται δε ότι αυτά θα εφαρμόζονται άσχετα από τα μέσα, που πρόκειται να χρησιμοποιηθούν από τον ανάδοχο για την εκτέλεση των εργασιών (δηλαδή του μικρού ή μεγάλου αριθμού μηχανημάτων, του γνωστού ή όχι τύπου τους, του αν είναι καινούργια ή όχι, της χρησιμοποίησης εργατικών χεριών μερικά ή συνολικά, σε μικρή ή μεγάλη αναλογία κ.λ.π.).

4.8 Αναθεώρηση τιμών

Για την αναθεώρηση των τιμών θα εφαρμόζονται, γενικά, οι διατάξεις του άρθρου 153 του Ν.4412/16, όπως ισχύουν σήμερα.

Άρθρο 5 ΕΓΓΥΗΣΕΙΣ

5.1 Εγγύηση Καλής Εκτέλεσης

1. Ο Ανάδοχος υποχρεούται για παροχή εγγυήσεων καλής εκτέλεσης σύμφωνα με την παρ. 1 β του άρθρου 72 του Ν.4412/16 και συντήρησης κατά το χρόνο εγγύησης του Έργου και της Σύμβασης . Δεν απαιτείται εγγύηση καλής εκτέλεσης για συμβάσεις αξίας ίσης ή κατώτερης από το ποσό των είκοσι χιλιάδων (20.000) ευρώ, εκτός αν άλλως ορίζεται στα έγγραφα της σύμβασης
2. Ειδικότερα, για να υπογραφεί η Σύμβαση, ο Ανάδοχος είναι υποχρεωμένος να προσκομίσει και να καταθέσει εγγύηση από πιστωτικό ίδρυμα για την "καλή εκτέλεση" γραμμένη στα Ελληνικά ή τουλάχιστον συνοδευόμενη από επίσημη μετάφραση (δηλαδή του Υπουργείου Εξωτερικών, ή Ελληνικής Προξενικής Αρχής ή Έλληνα Δικηγόρου). Το ποσοστό της εγγύησης (σύμφωνα με το άρθρο Άρθρο 72 παρ. 1.β του Ν.4412/16) ορίζεται σε πέντε τοις εκατό (5%) επί της αξίας της σύμβασης, χωρίς Φ.Π.Α.
3. Σύμφωνα με την παρ. 1.β του άρθρου 72 του Ν.4412/16, σε κάθε τυχόν συμπληρωματική σύμβαση που υπογράφεται στα πλαίσια της αρχικής σύμβασης, ο Ανάδοχος είναι υποχρεωμένος να καταθέσει πριν την υπογραφή συμπληρωματική εγγύηση, το ποσοστό της οποίας υπολογίζεται στο ποσό της συμπληρωματικής σύμβασης και ισούται με το γενικό ποσοστό που αναφέρεται στην παρ. 1 του παρόντος άρθρου.
4. Οι εγγυήσεις καλής εκτέλεσης παρέχοντα από τα πιστωτικά ιδρύματα που ορίζονται στην παρ.3 του άρθρου 72 του Ν.4412/16.

5.2 Γενικοί Όροι Εγγυήσεων

1. Οι εγγυήσεις της παραγράφου 5.1 της παρούσας καλύπτουν στο σύνολό τους χωρίς καμιά διάκριση την πιστή εφαρμογή από τον ανάδοχο όλων των όρων της Σύμβασης και κάθε απαίτηση του Εργοδότη κατά του αναδόχου που προκύπτει από την εκπλήρωση των υπηρεσιών του.

2. Οι εγγυητικές επιστολές θα είναι σύμφωνες με τις διατάξεις του άρθρου 72, του Ν.4412/16 και θα απευθύνονται στον κύριο του έργου, δηλαδή το Δήμο Αγ.Αναργύρων - Καματερού.
3. Η αρχική και η τυχόν πρόσθετη εγγύηση καλής εκτέλεσης, που αποτελούν προαπαιτήση για την υπογραφή της Σύμβασης, συμπληρώνονται με τις κρατήσεις στις εκάστοτε εκδιδόμενες εντολές πληρωμής, σύμφωνα με τα οριζόμενα στην παρ. 12 του άρθρου 72, του Ν.4412/16 Οι κρατήσεις μπορεί να αντικατασταθούν οποτεδήποτε από τον Ανάδοχο, μερικά ή ολικά, με ισόποση εγγυητική επιστολή.
4. Οι εγγυήσεις καλής εκτέλεσης των ανωτέρω παραγράφων μειώνονται ή επιστρέφονται σύμφωνα με τα οριζόμενα του άρθρου 72 του Ν.4412/16.

Άρθρο 6 ΥΠΕΡΒΑΣΗ ΠΡΟΘΕΣΜΙΩΝ - ΠΟΙΝΙΚΕΣ ΡΗΤΡΕΣ

1. Για την υπέρβαση των προθεσμιών του έργου και τις ποινικές ρήτρες έχουν εφαρμογή τα άρθρα 147 και 148 (περί προθεσμιών - ποινικής ρήτρας) και 160 (περί έκπτωσης αναδόχου) του Ν.4412/16.
2. Ο ανάδοχος μπορεί να κηρυχθεί έκπτωτος και για άλλες αιτίες όπως αναφέρονται στο άρθρο 160 του Ν.4412/16.
3. Για κάθε ημέρα, υπαίτιας από τον ανάδοχο, υπέρβασης της συνολικής προθεσμίας, επιβάλλονται οι ποινικές ρήτρες που ορίζονται στην παρ.2 του άρθρου 148 του Ν.4412/16 και στα χρονικά διαστήματα, που προβλέπονται σ' αυτό.
4. Για την εφαρμογή των ποινικών ρητρών, οι χρόνοι υπολογίζονται σε ημερολογιακές ημέρες και τα ποσά και οι προθεσμίες όπως προβλέπονται στην αρχική σύμβαση, χωρίς παρατάσεις.

Άρθρο 7 ΕΥΘΥΝΗ ΤΟΥ ΑΝΑΔΟΧΟΥ

1. Σύμφωνα με τα συμβατικά τεύχη και τις διατάξεις του Ν. 4412/16, τόσο για την εφαρμογή των μελετών, όσο και για την ποιότητα και την αντοχή του έργου, μοναδικός υπεύθυνος είναι ο ανάδοχος, οι δε έλεγχοι, που τυχόν ενεργούνται από την Υπηρεσία σε καμία περίπτωση δεν απαλλάσσουν τον ανάδοχο από την ευθύνη αυτή.
2. Επίσης ο ανάδοχος είναι ολοκληρωτικά μοναδικός υπεύθυνος για την εκλογή όλων των υλικών, που θα χρησιμοποιήσει, για τον τρόπο χρήσης τους και γενικά για την εκτέλεση κάθε εργασίας, σύμφωνα με τους όρους των σχετικών Πρότυπων Τεχνικών Προδιαγραφών και των εγκεκριμένων συμβατικών τευχών και σχεδίων.
3. Ο ανάδοχος είναι υπεύθυνος για την τήρηση νόμων, αστυνομικών και λοιπών διατάξεων.
4. Οφείλει δε να ανακοινώνει, χωρίς καθυστέρηση, στη Διευθύνουσα Υπηρεσία τις διαταγές και εντολές των διαφόρων αρχών, που του απευθύνονται ή του κοινοποιούνται, σχετικά με υποδεικνυόμενα μέτρα ελέγχου, ασφαλείας κ.λ.π.

Άρθρο 8 ΓΕΝΙΚΑ ΚΑΘΗΚΟΝΤΑ, ΕΥΘΥΝΕΣ, ΥΠΟΧΡΕΩΣΕΙΣ ΤΟΥ ΑΝΑΔΟΧΟΥ

8.1 Χωροθέτηση του έργου

1. Ο ανάδοχος έχει την υποχρέωση, χωρίς ιδιαίτερη αποζημίωση, με βάση την εγκεκριμένη μελέτη του έργου και τις οδηγίες της Υπηρεσίας, να προβεί μπροστά σε αντιπρόσωπο της Υπηρεσίας, στην εφαρμογή της μελέτης πάνω στο χώρο του έργου (έδαφος, κτίριο κ.α.), στις πιθανές πασσαλώσεις και χωροσταθμίσεις των αξόνων του έργου (όπου αυτές απαιτούνται) και στη σήμανση της περιοχής που καταλαμβάνεται από το έργο.
2. Επίσης έχει την υποχρέωση, χωρίς ιδιαίτερη αποζημίωση, στον έλεγχο και στη λήψη των συμπληρωματικών στοιχείων, που απαιτούνται για την προσαρμογή και συμπλήρωση των εγκεκριμένων στοιχείων της μελέτης.
3. Επίσης έχει την υποχρέωση, χωρίς ιδιαίτερη αποζημίωση, στην υψομετρική αποτύπωση της περιοχής παρέμβασης πριν την έναρξη των εργασιών, σε ενδιάμεση φάση αν του ζητηθεί και στην τελική διαμόρφωση, οι οποίες θα εγκριθούν από την Υπηρεσία.

8.2 Απαλλοτριώσεις

1. Οι απαιτούμενες για την εκτέλεση των έργων απαλλοτριώσεις γίνονται με φροντίδα του εργοδότη κατά τις ισχύουσες διατάξεις. Τον εργοδότη βαρύνουν οι επιδικαζόμενες αποζημιώσεις.

2. Ουδμία ευθύνη ή υποχρέωση αποζημίωσης αναλαμβάνει ο εργοδότης έναντι του αναδόχου πλην της παρατάσεως προθεσμίας περαιώσεως, στην περίπτωση καθυστέρησεως, του έργου ένεκα αναγκαστικής απαλλοτριώσεως, μη οφειλομένης σε υπαιτιότητα του ανάδοχου.
3. Σε περίπτωση που η ανωτέρω καθυστέρηση υπερβεί την προθεσμία του άρθρου 147 του Ν.4412/16, ο ανάδοχος δικαιούται να ζητήσει την διάλυση της συμβάσεως.

8.3 Ασφάλιση

1. Ο ανάδοχος έχει την υποχρέωση να ασφαλίσει στο Ι.Κ.Α. όλο το προσωπικό, που απασχολεί, και στα, κατά κατηγορία εργαζομένων, Ταμεία Επικουρικής Ασφάλισης, άσχετα αν το έργο εκτείνεται μέσα ή έξω από ασφαλιστική περιοχή του Ι.Κ.Α. και σύμφωνα με τις σχετικές διατάξεις του.
2. Σε περίπτωση που οποιοσδήποτε εργαζόμενος δεν υπάγεται στις περί Ι.Κ.Α. διατάξεις, ο ανάδοχος υποχρεούται να τον ασφαλίσει σε αναγνωρισμένη από το κράτος ασφαλιστική εταιρεία.
3. Τέλος, είναι υποχρεωμένος να ασφαλίσει το έργο σε μία ασφαλιστική εταιρεία αναγνωρισμένη από το Κράτος.
4. Η δαπάνη για τα ασφάλιστρα στο σύνολό τους που πρέπει να καταβληθούν, δηλαδή εργοδοτική εισφορά και εισφορά ασφαλισμένου βαρύνει τον ανάδοχο.
5. Ο ανάδοχος για το προσωπικό του υποχρεούται να προσκομίσει στην Διευθύνουσα Υπηρεσία την βεβαίωση του οικείου ασφαλιστικού φορέα, στην οποία θα αναγράφεται και ο χρόνος ασφάλισης των εργαζομένων, σύμφωνα με την παρ. 2 του Ν. 2229/94.
6. Σε καμία περίπτωση δεν είναι δυνατόν να επιβαρυνθεί ο εργοδότης με αποζημιώσεις ατυχημάτων του προσωπικού του αναδόχου καθώς επίσης και με αποζημιώσεις για ζημιές που προκαλούνται από το προσωπικό του αναδόχου και των μεταφορικών του μέσων σε ξένα ιδιοκτησία και σε έργα του Δημοσίου Δήμων και Κοινοτήτων και σε κάθε φύσης κοινωφελή έργα.
7. Ο ανάδοχος έχει την υποχρέωση για την τήρηση των διατάξεων της εργατικής νομοθεσίας. Αν καθυστερεί τις πληρωμές των αποδοχών του προσωπικού που χρησιμοποιεί στο έργο, η διευθύνουσα υπηρεσία μετά από γραπτή όχληση των ενδιαφερομένων, καλεί τον ανάδοχο να εξοφλήσει τους δικαιούχους μέσα σε δέκα πέντε μέρες. Αν ο ανάδοχος δεν εξοφλήσει τους δικαιούχους τότε η διευθύνουσα υπηρεσία συντάσσει καταστάσεις πληρωμής των οφειλομένων και πληρώνει απ' ευθείας τους δικαιούχους από τις πιστώσεις του έργου για λογαριασμό του αναδόχου και έναντι αυτών που είναι να λάβει. Σε εφαρμογή της παραγράφου αυτής μπορεί να πληρωθούν οι αποδοχές μέχρι τριών το πολύ μηνών από την όχληση των ενδιαφερομένων.

8.4 Αρτιότητα των κατασκευών

1. Ο καθορισμός από τα στοιχεία της μελέτης και τις οδηγίες της τεχνικής περιγραφής και των ειδικών προδιαγραφών των επί μέρους στοιχείων για την εκτέλεση των εργασιών (τρόπος εκτέλεσης κατασκευών, επί μέρους διαστάσεις κ.λ.π.) δεν απαλλάσσει τον ανάδοχο από την υποχρέωση να πάρει κάθε μέτρο για την άρτια εκτέλεση και εμφάνιση των διαφόρων ειδών κατασκευών που συνθέτουν κάθε επιφάνεια ή χώρο ή λειτουργία του κτιρίου.
2. Για την εφαρμογή των παραπάνω όρων διευκρινίζεται ότι, έστω και εάν δεν ορίζεται κάτι από τα σχέδια λεπτομερειών ή από άλλα στοιχεία της εργολαβίας ή τέλος από τις οδηγίες ή διαταγές της Υπηρεσίας, κάθε απλό ή σύνθετο τμήμα του έργου (όπως τοίχοι, διαχωριστικά, κατώφλια, επιχρίσματα, κιγκλιδώματα κ.λ.π.) πρέπει να είναι άρτιο, τόσο ως προς την κατασκευή, την αντοχή και καλή εμφάνισή του, όσο και ως προς την άμεση σύνδεσή του με τα υπόλοιπα (εσωτερικά ή γειτονικά) τμήματα του έργου.
3. Κάθε τμήμα του έργου που τυχόν δεν θα συμπληρώνεται άμεσα, θα πρέπει να κατασκευάζεται με τη δυνατότητα να λειτουργεί στατικά αυτόνομα.
4. Σε περίπτωση που διαπιστωθεί κάποια παράλειψη ή ελάττωμα της κατασκευής, ο ανάδοχος υποχρεούται στην συμπλήρωση ή επανόρθωση, στο χρόνο που θα ορίσει η Υπηρεσία, αλλιώς η Υπηρεσία έχει το δικαίωμα να εκτελέσει αυτό σε βάρος και για λογαριασμό του, άνευ ετέρου και με την τιμή που θα ζητήσει ο νέος κατασκευαστής.
5. Ο ανάδοχος πριν από την εφαρμογή της μελέτης είναι υποχρεωμένος να προβεί σε συσχετισμό και αριθμητικό έλεγχο των αναγραφόμενων στοιχείων και σε περίπτωση ασυμφωνίας να ζητήσει έγκαιρα και έγγραφα από τον εργοδότη την σχετική διόρθωση, χωρίς να έχει δικαίωμα να τροποποιεί τα στοιχεία αυτά, χωρίς την έγγραφη εντολή του εργοδότη γιατί σύμφωνα με την σύμβαση αναλαμβάνει ρητά να εφαρμόσει πιστά τα σχέδια της μελέτης του έργου και τα καθοριζόμενα στα τεύχη της μελέτης αυτής.

8.5 Βλάβες στα έργα. Αναγνώριση αποζημιώσεων

1. Ο ανάδοχος δεν δικαιούται καμιά αποζημίωση από τον κύριο του έργου για οποιαδήποτε βλάβη επέρχεται στο έργο, για οποιαδήποτε φθορά ή απώλεια υλικών και γενικά για οποιαδήποτε ζημία του που οφείλεται σε αμέλεια, απρονοησία ή ανεπιτηδειότητα αυτού ή του προσωπικού του ή σε μη χρήση των κατάλληλων μέσων ή σε οποιαδήποτε άλλη αιτία, εκτός από τις περιπτώσεις υπαιτιότητας του φορέα κατασκευής του έργου ή ανωτέρας βίας του τελευταίου εδαφίου της παρ.1 του άρθρου 157 του Ν.4412/16. Ο ανάδοχος είναι υποχρεωμένος να αντικαταστήσει τις βλάβες που τον βαρύνουν με δικές του δαπάνες.
2. Κατά τα λοιπά ισχύουν οι διατάξεις του άρθρου 157 του Ν.4412/16.

8.6 Δοκιμές εγκαταστάσεων

1. Ο ανάδοχος έχει την υποχρέωση αμέσως μετά την ολική αποπεράτωση των εγκαταστάσεων, να εκτελέσει τις δοκιμές που προβλέπουν οι ισχύοντες κανονισμοί, με δικά του μέσα, όργανα και δαπάνες. Οι δοκιμές αυτές θα επαναλαμβάνονται έως ότου τα αποτελέσματά τους θα ικανοποιούν τις απαιτήσεις των προδιαγραφών, οπότε θα συντάσσεται σχετικό πρωτόκολλο δοκιμών, που θα υπογράφεται από τον επιβλέποντα μηχανικό και τον ανάδοχο και θα αναφέρεται στο πρωτόκολλο προσωρινής παραλαβής.
2. Ο ανάδοχος οφείλει μετά την αποπεράτωση των εγκαταστάσεων και πριν από την παραλαβή τους, να συντάξει χωρίς πρόσθετη αμοιβή και να υποβάλλει στην Επίβλεψη σε δύο (2) αντίγραφα, πλήρεις και λεπτομερειακές οδηγίες χειρισμού, λειτουργίας και συντήρησης των εγκαταστάσεων που εκτελέστηκαν απ' αυτόν. Μία σειρά από τις οδηγίες αυτές καταχωρούνται στο φάκελο της επίβλεψης, ενώ η άλλη διαβιβάζεται στο αρχείο του κυρίου του έργου.
3. Ο ανάδοχος υποχρεούται τέλος, πριν από την παράδοση των εγκαταστάσεων, να διδάξει στο προσωπικό του έργου τη χρήση και τον χειρισμό των εγκαταστάσεων.

8.7 Μέτρα Υγιεινής και Ασφάλειας – Σημάνσεις – Προστασία περιβάλλοντος

1. Ο ανάδοχος υποχρεούται να τηρεί, σ' όλη τη διάρκεια των εργασιών, τα μέτρα ασφαλείας για την πρόληψη ατυχημάτων και να τηρεί όλους τους όρους υγιεινής και ασφάλειας, που καθορίζονται στο άρθρο 24 του Π.Δ. 447/75 (όπως αυτό συμπληρώθηκε και τροποποιήθηκε μεταγενέστερα) και στα Π.Δ. 778/80 και 1073/81 «Περί μέτρων ασφαλείας κατά την εκτέλεση εργασιών κ.λ.π.», εκπονώντας με ευθύνη του και υποβάλλοντας αρμοδίως κάθε σχετική μελέτη, όπως στατική μελέτη ικριωμάτων, μελέτη προσωρινής σήμανσης των έργων, Φάκελο Ασφαλείας και Υγείας (Φ.Α.Υ.) και Σχέδιο Ασφαλείας και Υγείας (Σ.Α.Υ.) της απόφασης ΔΙΠΑΔ/177/02/03/01 του Υ.ΠΕ.ΧΩ.Δ.Ε (άρθρα 1, 2 και 3) κ.λ.π., σύμφωνα με τις παραγράφους 7 και 8 του άρθρου 138 του Ν.4412/16.
2. Ο ανάδοχος ανεξάρτητα από τις κείμενες διατάξεις υποχρεώσεων και ευθυνών του, παίρνει τα απαραίτητα μέτρα για τη πρόληψη ατυχημάτων στο προσωπικό του και κάθε τρίτο, καθώς επίσης και για τη παροχή πρώτων βοηθειών προς αυτούς.
3. Ο ανάδοχος ευθύνεται, αποκλειστικά αυτός, ποινικά και αστικά για κάθε ατύχημα, που οφείλεται στη μη λήψη των απαραίτητων μέτρων ασφαλείας και προστασίας του περιβάλλοντος.
4. Ο ανάδοχος έχει αποκλειστικά και εξ ολοκλήρου τις ευθύνες του εργοδότη, για την εκτέλεση του έργου, για το απασχολούμενο εργατοτεχνικό κ.λ.π. προσωπικό, στην περίπτωση που θα συμβεί ατύχημα σ' αυτό.
5. Ο ανάδοχος είναι υποχρεωμένος να τοποθετεί με δαπάνες του στην περιοχή του εργοταξίου και στις θέσεις όπου εκτελούνται οι εργασίες, ανάλογα με τη φύση του έργου (οικοδομικό, συγκοινωνιακό, υδραυλικό κ.λ.π.) κατάλληλα σήματα και πινακίδες ασφαλείας, φροντίζοντας και για τη συντήρησή τους.
6. Ο ανάδοχος οφείλει να πάρει, χωρίς ιδιαίτερη αποζημίωση, τα απαραίτητα μέτρα κατά την εκτέλεση των εργασιών της εργολαβίας του στις διάφορες περιοχές, ώστε να μην παρεμποδίζεται η ροή των όμβριων καθώς και η κυκλοφορία πεζών, τόσο από τη διακίνηση των μηχανικών του μέσων στις περιοχές αυτές, όσο και από την εναπόθεση των υλικών και των προϊόντων εκσκαφής. Δεν επιτρέπεται να εκτελεστεί καμιά γενικά εργασία εκσκαφών ή αχρηστία οδού ή πεζοδρομίου πριν ολοκληρωθεί τελείως και εγκριθεί αρμόδια η κατασκευή από τον ανάδοχο προσωρινής διαβάσεως των τροχοφόρων ή πεζών.
7. Υποχρεούται όπως με δικές του δαπάνες τοποθετήσει πινακίδες καθοδηγήσεως της κυκλοφορίας των οχημάτων ως και νυχτερινά φωτεινά σήματα κ.λ.π. Επίσης οφείλει με δαπάνες του να

περιφράξει κάθε επικίνδυνη για την κυκλοφορία οχημάτων και πεζών θέση και να επισημαίνει αυτήν με την τοποθέτηση πινακίδων νυχτερινών σημάτων κ.λ.π. Διαταγές της υπηρεσίας σχετικά με την εξασφάλιση της κυκλοφορίας εφαρμόζεται με ευθύνη και δαπάνη του αναδόχου.

8. Σε θέσεις επικίνδυνες για την κυκλοφορία θα τοποθετούνται, υποχρεωτικά, αυτόματα σπινθηρίζοντα σήματα (flash lights) και θα χρησιμοποιούνται, όπου είναι ανάγκη, τροχονόμοι υπάλληλοι του ανάδοχου για την καθοδήγηση πεζών και τροχοφόρων και την απρόσκοπτη και ασφαλή κυκλοφορία, ημέρα και νύχτα, πάνω στους δρόμους και γενικά σε όλες τις περιοχές του εργοταξίου.
9. Ο εργολάβος πρέπει να έχει υπόψη του, ότι για κάθε καθολική διακοπή της κυκλοφορίας σε οποιοδήποτε σημείο του έργου, πρέπει απαραίτητα να συνεννοείται προηγουμένως με την Υπηρεσία Επιβλέψεως και το αρμόδιο τμήμα της τροχαίας κινήσεως.
10. Οφείλει να εξασφαλίσει ασφαλείς διαβάσεις των ακαλύπτων τάφρων και οπών. Υποχρεούται δε να συμμορφωθεί πλήρως στις υποδείξεις του επιβλέποντος.
11. Γαιώδη ορύγματα υποστηρίζονται πάντοτε. Γενικά δε επιπρόσθετα, τα ορύγματα μέσα σε κατοικημένους χώρους επισημαίνονται με φώτα τη νύχτα.
12. Ο εργολάβος οφείλει με δαπάνες του να τοποθετήσει σε όλα τα εκτελούμενα από αυτόν έργα και στις πλέον εμφανείς θέσεις ξύλινα εμπόδια, που να αναγράφουν τον τίτλο της εκτελούσης τα έργα αρχής, το ονοματεπώνυμο και τον αριθμό του τηλεφώνου του αναδόχου.
13. Ο ανάδοχος είναι υποχρεωμένος για τη λήψη όλων των αναγκαίων μέτρων προστασίας του περιβάλλοντος. Επίσης προφυλάσσει και προστατεύει την υπάρχουσα βλάστηση και καλλιεργημένες εκτάσεις της περιοχής του εκτελουμένου έργου και ευθύνεται για κάθε κοπή δένδρων και καταστροφή φυτείας, όχι απαραίτητης για την εκτέλεση του αναληφθέντος έργου.
14. Ο ανάδοχος υποχρεούται να τηρεί τις υποχρεώσεις του που απορρέουν από τις διατάξεις της περιβαλλοντικής, κοινωνικοασφαλιστικής και εργατικής νομοθεσίας, που έχουν θεσπισθεί με το δίκαιο της Ένωσης, το εθνικό δίκαιο, συλλογικές συμβάσεις ή διεθνείς διατάξεις περιβαλλοντικού, κοινωνικού και εργατικού δικαίου, οι οποίες απαριθμούνται στο Παράρτημα Χ του Προσαρτήματος Α' του Ν4412/16. Η τήρηση των εν λόγω υποχρεώσεων ελέγχεται και βεβαιώνεται από τα όργανα που επιβλέπουν την εκτέλεση των Δημοσίων συμβάσεων και τις αρμόδιες δημόσιες αρχές και υπηρεσίες που ενεργούν εντός των ορίων της ευθύνης και της αρμοδιότητάς τους (άρθρο 18 παρ.2 και άρθρο 53 παρ.2 του Ν.4412/16).

8.8 Εγκαταστάσεις επιχειρήσεων ή Οργανισμών Κοινής Ωφελείας

1. Ο ανάδοχος πρέπει να έχει υπόψη του ότι στην περιοχή του έργου μπορεί να υπάρχουν εναέριες ή υπόγειες εγκαταστάσεις Επιχειρήσεων ή Οργανισμών Κοινής Ωφελείας ή Νομικών Προσώπων Δημοσίου Δικαίου (Ν.Π.Δ.Δ.) που απαιτείται να μετατοπισθούν από τους κυρίους τους.
2. Ο ανάδοχος δεν θα έχει καμία οικονομική ή τεχνική ανάμιξη στην εκτέλεση των εργασιών μεταφοράς αυτών των εγκαταστάσεων, οφείλει όμως να διευκολύνει χωρίς προσκόμματα την εκτέλεσή τους, και χωρίς ιδιαίτερη αποζημίωση, ώστε να μην καθυστερεί η εκτέλεση του έργου ανεξάρτητα από τις δυσκολίες που θα παρουσιασθούν, σύμφωνα με την παρ.13 του άρθρου 138 του Ν.4412/16.
3. Ο ανάδοχος οφείλει, πριν από την έναρξη των εργασιών, να φροντίσει για την έκδοση κάθε άδειας, που απαιτείται σύμφωνα με τους νόμους, η οποία είναι απαραίτητη για την εκτέλεση του έργου. Είναι δε ουσιαστικά και αποκλειστικά υπεύθυνος για κάθε παράβαση των διατάξεων των σχετικών με την εκτέλεση των εργασιών. Επίσης, ο ανάδοχος οφείλει να εφοδιαστεί με δικές του δαπάνες και φροντίδες με τα απαραίτητα διαγράμματα και λοιπά στοιχεία των θέσεων των αγωγών Κοινής Ωφελείας, αφού έλθει σε επαφή με τις αρμόδιες αρχές των ΟΚΩ.
4. Εργασίες εκσκαφών κ.λ.π. σε θέσεις όπου υφίστανται αγωγοί ΟΚΩ γενικά πρέπει να εκτελούνται με μέγιστη προσοχή για την αποφυγή ζημιών ή ατυχημάτων για τα οποία ο ανάδοχος θα είναι αποκλειστικά υπεύθυνος.
5. Είναι υποχρεωμένος να φροντίζει με δικές του δαπάνες για τις απαραίτητες προσωρινές παροχές (εργοταξιακές) των Οργανισμών Κοινής Ωφελείας (ΔΕΗ, ΟΤΕ, ΕΥΔΑΠ κ.λ.π.), που απαιτούνται για την κατασκευή του έργου. Τον ανάδοχο βαρύνουν όλα τα έξοδα σύνδεσης, χρήσης και αποσύνδεσης των παροχών.

8.9 Ειδικές δαπάνες που βαρύνουν τον ανάδοχο

1. Στα γενικά έξοδα του αναδόχου και το όφελος αυτού περιλαμβάνονται οι παρακάτω ειδικές δαπάνες, εφ' όσον ζητηθεί από τον εργοδότη σε συνδυασμό με τα αναφερόμενα στο περιγραφικό τιμολόγιο:
 - i. Οι απαραίτητες τοπογραφικές εργασίες που γίνονται κατά την εκτέλεση των έργων για την εφαρμογή της μελέτης και τυχόν τροποποίησής της.
 - ii. Ο καθ' όλη τη διάρκεια του έργου εργαστηριακός έλεγχος για τη διαπίστωση της καταλληλότητας των υλικών που χρησιμοποιούνται και της εκτελούμενης ποιότητας εργασίας, σύμφωνα με τις τεχνικές προδιαγραφές που μνημονεύονται στο τιμολόγιο.
 - iii. Η σύνταξη των τευχών αναλυτικών επιμετρήσεων, πρωτοκόλλων μετά των απαιτήτων σχεδίων, λογαριασμών και δακτυλογράφησης αυτών σε ανάλογο αριθμό αντιτύπων. Τα παραπάνω στοιχεία θα προσκομίζονται για έλεγχο στον επιβλέποντα προτού δακτυλογραφηθούν ή φωτοαντιγραφηθούν.
 - iv. Η σύνταξη τελικών κατασκευαστικών σχεδίων και η λήξη φωτογραφιών όπως αυτά προβλέπονται στο άρθρο 8.10.

8.10 Κατασκευαστικά σχέδια - Φωτογραφίες – Πιστοποιητικά

1. Ο ανάδοχος είναι υποχρεωμένος με την αποπεράτωση των εργασιών και πριν από την προσωρινή παραλαβή να συντάξει με δαπάνες του και να παραδώσει σε ηλεκτρονική μορφή και σε έντυπη, δύο (2) αντίγραφα στην Υπηρεσία:
 - i. Τοπογραφικό διάγραμμα σε κλίμακα 1:200 της τελικής διάταξης του έργου με υψομετρικές και οριζοντιογραφικές ενδείξεις.
 - ii. Κατασκευαστικά σχέδια των εγκαταστάσεων σε κλίμακα 1:50, όπως ακριβώς αυτές εκτελέστηκαν, που να περιλαμβάνουν λεπτομερή διαγράμματα διάταξης και εκτέλεσης των εγκαταστάσεων και σχέδια κάτοψης, όπου θα σημειώνεται η θέση, το βάθος ροής κ.λ.π. των φρεατίων.
2. Ο ανάδοχος είναι υποχρεωμένος να πάρει και να εκτυπώσει με δαπάνες του, έγχρωμες φωτογραφίες πριν από την έναρξη, κατά τις πιο σημαντικές φάσεις εκτέλεσης του έργου και μετά το πέρας των εργασιών, στις οποίες, τελευταίες, θα φαίνονται όλες οι όψεις του έργου, σύμφωνα με τις υποδείξεις της Υπηρεσίας. Οι φωτογραφίες αυτές πρέπει να είναι ευκρινείς. Θα εκτυπώνονται δε σε τρία (3) αντίτυπα η κάθε μία από αυτές που θα υποδειχθούν από την επίβλεψη, σε μέγεθος 13x18, σε χαρτί λευκό σεμιπάτ. Με τις φωτογραφίες θα παραδίδονται και τα αρνητικά τους ή τα αρχεία εφόσον πρόκειται για ψηφιακές φωτογραφίες.

Άρθρο 9 ΕΡΓΟΤΑΞΙΟ – ΠΡΟΜΗΘΕΙΑ ΥΛΙΚΩΝ

9.1 Μηχανικός εξοπλισμός

1. Ο απαιτούμενος για την εκτέλεση του έργου μηχανικός εξοπλισμός διατίθεται από τον ανάδοχο. Αν δεν διατίθεται από τον ανάδοχο θα ευρίσκεται με μέριμνα και δαπάνες αυτού, χωρίς η υπηρεσία να αναλαμβάνει οποιαδήποτε υποχρέωση ή ευθύνη σχετικά.

9.2 Προσωρινές εγκαταστάσεις του ανάδοχου - Προστατευτικές κατασκευές

1. Όλες οι προσωρινές εγκαταστάσεις (υπόστεγα αποθήκευσης, θάλαμοι διανομής, εργαστήρια, γραφεία κ.λ.π.) που απαιτούνται για την εκτέλεση του έργου, θα κατασκευασθούν με φροντίδα, δαπάνες και ευθύνη του ανάδοχου, σε θέσεις που επιτρέπουν η Υπηρεσία και οι αρμόδιες αρχές.
2. Σε όσες περιπτώσεις απαιτείται αντιστήριξη ή προστασία γειτονικής κατασκευής, ο ανάδοχος είναι υποχρεωμένος να εκτελέσει τις απαραίτητες εργασίες και να λάβει κάθε άλλο μέτρο για την αποφυγή πρόκλησης ζημιών σε τρίτους ή στο έργο.
3. Ο ανάδοχος έχει την υποχρέωση να πάρει κάθε απαιτούμενο μέτρο για την προστασία του περιβάλλοντος και να προβεί στην εκτέλεση, συντήρηση, καθαίρεση και αποκομιδή, μετά την αποπεράτωση του έργου, των προστατευτικών κατασκευών και περιφραγμάτων του εργοταξίου, που επιβάλλονται από τα Π.Δ.778/80 και 1073/81, χωρίς ιδιαίτερη αποζημίωση, γιατί η σχετική δαπάνη περιλαμβάνεται στο ποσοστό για γενικά έξοδα και όφελός του.
4. Ο ανάδοχος ευθύνεται στο ακέραιο για κάθε ζημιά ή φθορά σε τυχόν υπάρχουσες κατασκευές και εγκαταστάσεις, τόσο στον περιορισμένο όσο και στον γενικότερο χώρο των έργων, που θα οφείλονται στα μηχανήματα, όργανα και μέσα, που χρησιμοποίησε για την εκτέλεση του έργου, γι' αυτό και πρέπει να πάρει όλα τα κατάλληλα μέτρα και να οργανώσει κατά τέτοιο τρόπο τις

εργασίες του, ώστε να αποφευχθεί κάθε κίνδυνος ζημιάς ή φθοράς, για τις οποίες η Υπηρεσία δεν θα φέρει καμία ευθύνη.

9.3 Φύλαξη υλικών, υπαρχουσών κατασκευών και μέσων προστασίας

1. Ο ανάδοχος φυλάσσει και διατηρεί σε καλή κατάσταση όλα τα υλικά που έχει στα χέρια του, όπως επίσης και τις εργασίες που εκτελούνται από αυτόν.
2. Σχετικές διαταγές της υπηρεσίας εκτελούνται από αυτόν, σ' αντίθετη δε περίπτωση τα μέτρα φύλαξης προστασίας ή διατήρησης λαμβάνονται από τον εργοδότη και οι δαπάνες επιβαρύνουν τον ανάδοχο.
3. Ο ανάδοχος οφείλει να λάβει τα ενδεικνυόμενα μέτρα φύλαξης και προστασίας των κάθε φύσεως κοινωφελών έργων που βρίσκονται κοντά στα εκτελούμενα έργα, για να προληφθούν οι ζημιές ή η διακοπή της λειτουργίας. Ζημιές που προκαλούνται από αμέλεια του αναδόχου επανορθώνονται σε βάρος και για λογαριασμό του αναδόχου.

9.4: Καθαρισμός εργοταξίου, κατασκευών και εγκαταστάσεων

1. Ο ανάδοχος είναι υποχρεωμένος, πριν από την παράδοση για χρήση κάθε τμήματος του έργου καθώς και μετά την αποπεράτωση ολόκληρου του έργου, να αφαιρέσει και να απομακρύνει με δαπάνες του, από τους χώρους γύρω από τα τμήματα αυτά και γενικά από το εργοτάξιο, όλες τις προσωρινές εγκαταστάσεις, που προβλέπονται από το προηγούμενο άρθρο αυτής της Ε.Σ.Υ., καθώς και όλα τα απορρίμματα, εργαλεία, ικριώματα, μηχανήματα και χρήσιμα ή άχρηστα πλεονάζοντα υλικά, να κατεδαφίσει κάθε βοηθητικό κατασκεύασμα, που θα του υποδείξει η Υπηρεσία σαν άχρηστο ή επιζήμιο για την μετέπειτα λειτουργία του έργου, να ισοπεδώσει τους χώρους, στους οποίους είχαν τοποθετηθεί ή εγκατασταθεί όλα αυτά και να παραδώσει τόσο τις κατασκευές όσο και τους γύρω χώρους του εργοταξίου σε κατάσταση τέλειας καθαριότητας, φροντίζοντας γενικά να κάνει κάθε τακτοποίηση, που απαιτείται για την παράδοση και εύρυθμη λειτουργία του έργου, σύμφωνα με τους όρους της σύμβασης.
2. Επίσης ο ανάδοχος είναι υποχρεωμένος να καθαιρέσει και αποκομίσει κάθε προστατευτική κατασκευή, που απαιτήθηκε για την εκτέλεση του έργου (εργασίες και παραγωγή υλικών) ή για αποφυγή κάθε είδους ζημιών, φθορών και ατυχημάτων σε δένδρα, αγρούς, γειτονικές ιδιοκτησίες, οικοδομές και κοινωφελείς εγκαταστάσεις και κάθε είδους υπάρχοντα έργα, αν έχει εκλείψει κατά την κρίση της Υπηρεσίας ο λόγος ύπαρξής της, και να απομακρύνει τα περιφράγματα του εργοταξίου.
3. Αν μέσα σε δέκα (10) μέρες από την έγγραφη υπόμνηση της Υπηρεσίας ο ανάδοχος δεν αρχίσει και, μέσα σε τακτή προθεσμία, δεν περατώσει όλες αυτές τις εργασίες, αυτές θα εκτελούνται σε βάρος του και για λογαριασμό του, η σχετική δαπάνη δε θα αφαιρείται από την πρώτη πληρωμή του και επί πλέον δεν θα εκδίδεται βεβαίωση εμπρόθεσμος περαίωσης του έργου ή του τμήματος, που αφορούν.

9.5 Προμήθεια υλικών - Ποιότητα - Προέλευση - Δείγματα

1. Όλα τα υλικά, που θα χρησιμοποιηθούν για την εκτέλεση του έργου, θα είναι άριστης ποιότητας, χωρίς βλάβες ή ελαττώματα, πρέπει να είναι σύμφωνα με τις εγκεκριμένες τεχνικές προδιαγραφές, τα συμβατικά δεδομένα, τους ισχύοντες κανονισμούς και προδιαγραφές των Υπουργείων Δημοσίων Έργων, Εμπορίου και Βιομηχανίας και της απόλυτης έγκρισης του αρμοδίου οργάνου της επίβλεψης, σχετικά με την προέλευση, τις διαστάσεις, την αντοχή, την ποιότητα, την εμφάνιση, κ.λ.π.
2. Θα είναι δε εγχώριας προέλευσης εκτός από όσα αποδεδειγμένα, δεν παράγονται στην Ελλάδα, καθώς και εκείνα που προδιαγράφονται και αναφέρονται ρητά, στα αντίστοιχα άρθρα του συμβατικού τιμολογίου, σαν προέλευσης εξωτερικού.
3. Δείγματα υλικών καθώς και τα περιγραφικά στοιχεία τους λαμβάνονται έγκαιρα και υποβάλλονται για έγκριση στην Υπηρεσία πριν να χρησιμοποιηθούν. Υλικά και λοιπά είδη που χρησιμοποιήθηκαν χωρίς έγκριση θα απορρίπτονται, εφ' όσον διαπιστωθεί η ακαταλληλότητά τους.
4. Όταν απαιτείται τα δείγματα θα αποστέλλονται για εξέταση σε κατάλληλο κρατικό εργαστήριο δοκιμής υλικών. Για τον σκοπό αυτό θα συσκευάζονται κατάλληλα και θα αναγράφουν το όνομα του αναδόχου, καθώς και το ότι τα υλικά που πρόκειται να χρησιμοποιηθούν ανταποκρίνονται στο δείγμα. Ακόμα αναγράφεται το είδος του ελέγχου στον οποίο θα υποβληθούν τα υλικά.
5. Ο ανάδοχος έχει όλη την ευθύνη για την ανεύρεση και χρησιμοποίηση πηγών αδρανών υλικών ή

άλλων υλικών, που δεν προέρχονται από το εμπόριο, εκτός αν ορίζεται διαφορετικά από τη σύμβαση. Οι πηγές αυτές, πριν από τη χρησιμοποίησή τους πρέπει να εγκριθούν από τη διευθύνουσα υπηρεσία που μπορεί να απαγορεύσει τη χρήση ακαταλλήλων ή απρόσφορων πηγών. Η χρήση αδρανών ή άλλων υλικών, που δεν προέρχονται από το εμπόριο, διέπεται από τις διατάξεις της παρ.10 του άρθρου 138 του Ν.4412/16.

6. Η υπογραφή της σύμβασης από τον ανάδοχο, προϋποθέτει και αποτελεί τεκμήριο ότι ο ανάδοχος ερεύνησε και εξασφάλισε την προμήθεια από την αγορά όλων των υλικών, μηχανημάτων και μέσων, που απαιτούνται και αναγράφονται στα συμβατικά τεύχη και επομένως δεν δικαιούται να ζητήσει από την Υπηρεσία τρόπο προμήθειας και εκτέλεσης ή παράταση της προθεσμίας αποπεράτωσης του έργου για τον λόγο αυτό.
7. Σε περίπτωση που ο εργοδότης παραδώσει στον εργολάβο υλικά απαιτούμενα για την εκτέλεση των έργων, ο εργολάβος δεν δικαιούται κανένα ποσοστό για γενικά έξοδα και όφελος αυτού επί της αξίας τους, ούτε αποζημίωση για δαπάνες αποθήκευσης και φύλαξης των υλικών αυτών.
8. Ο εργολάβος δεν φέρει καμία ευθύνη για την κακή ποιότητα ή ακαταλληλότητα των υλικών που παραδίδονται σ' αυτόν από τον εργοδότη, εφ' όσον έγκαιρα το αναφέρει εγγράφως.
9. Τα παραπάνω υλικά παραδίδονται από τον εργοδότη στον εργολάβο με πρωτόκολλο, μετά δε την παραλαβή τους από τον εργολάβο, αυτός φέρει αμέσως την ευθύνη για βλάβη, ζημιά ή απώλεια που τυχόν θα συμβεί στα υλικά αυτά.
10. Σε ότι αφορά την καταλληλότητα των υλικών, τα ελαττώματα και την παράλειψη συντήρησης του έργου έχουν εφαρμογή οι διατάξεις του άρθρου 159 του Ν.4412/16.

Άρθρο 10: Εργασίες που εκτελούνται από την Υπηρεσία ή από άλλους ανάδοχους

1. Ο ανάδοχος οφείλει, σύμφωνα με την παρ.13 του άρθρου 138 του Ν.4412/16, να μην παρεμποδίζει την εκτέλεση οποιονδήποτε άλλων έργων ή εργασιών φορέα του δημόσιου τομέα που είναι δυνατό να επηρεάζονται από τις εργασίες της εργολαβίας του και που δεν περιλαμβάνονται στη σύμβασή του, διατάσσοντας κατάλληλα τα μέσα του (ικριώματα κ.λ.π.) και ρυθμίζοντας τη σειρά των εργασιών του, κατά τέτοιο τρόπο, ώστε να μην παρεμβάλλει κανένα εμπόδιο στην εκτέλεση των εκτός της σύμβασής του εργασιών.
2. Ο ανάδοχος έχει την υποχρέωση να προστατεύει τις υπάρχουσες κατασκευές και εκμεταλλεύσεις από κάθε βλάβη ή διακοπή λειτουργίας τους και χωρίς μείωση της ευθύνης του να αποκαθιστά ή να συμβάλλει στην άμεση αποκατάσταση των τυχόν βλαβών ή διακοπών.

ΑΓ.ΑΝΑΡΓΥΡΟΙ ΟΚΤΩΒΡΙΟΣ 2017

Η
ΣΥΝΤΑΞΑΣΑ



ΚΑΛΗ ΑΝΔΡΙΑΝΝΑ
ΠΟΛΙΤΙΚΟΣ ΜΗΧΑΝΙΚΟΣ

Η
ΠΡΟΪΣΤΑΜΕΝΗ
ΤΜ. ΜΕΛΕΤΩΝ

27/10/17

ΜΑΝΤΖΑΒΙΝΑΤΟΥ ΙΩΑΝΝΑ
ΠΟΛΙΤΙΚΟΣ ΜΗΧΑΝΙΚΟΣ

Ο
ΔΙΕΥΘΥΝΤΗΣ Τ.Υ

20/10/17

ΜΟΥΣΙΟΣ ΚΩΝΣΤΑΝΤΙΝΟΣ
ΑΡΧΙΤΕΚΤΩΝ ΜΗΧΑΝΙΚΟΣ

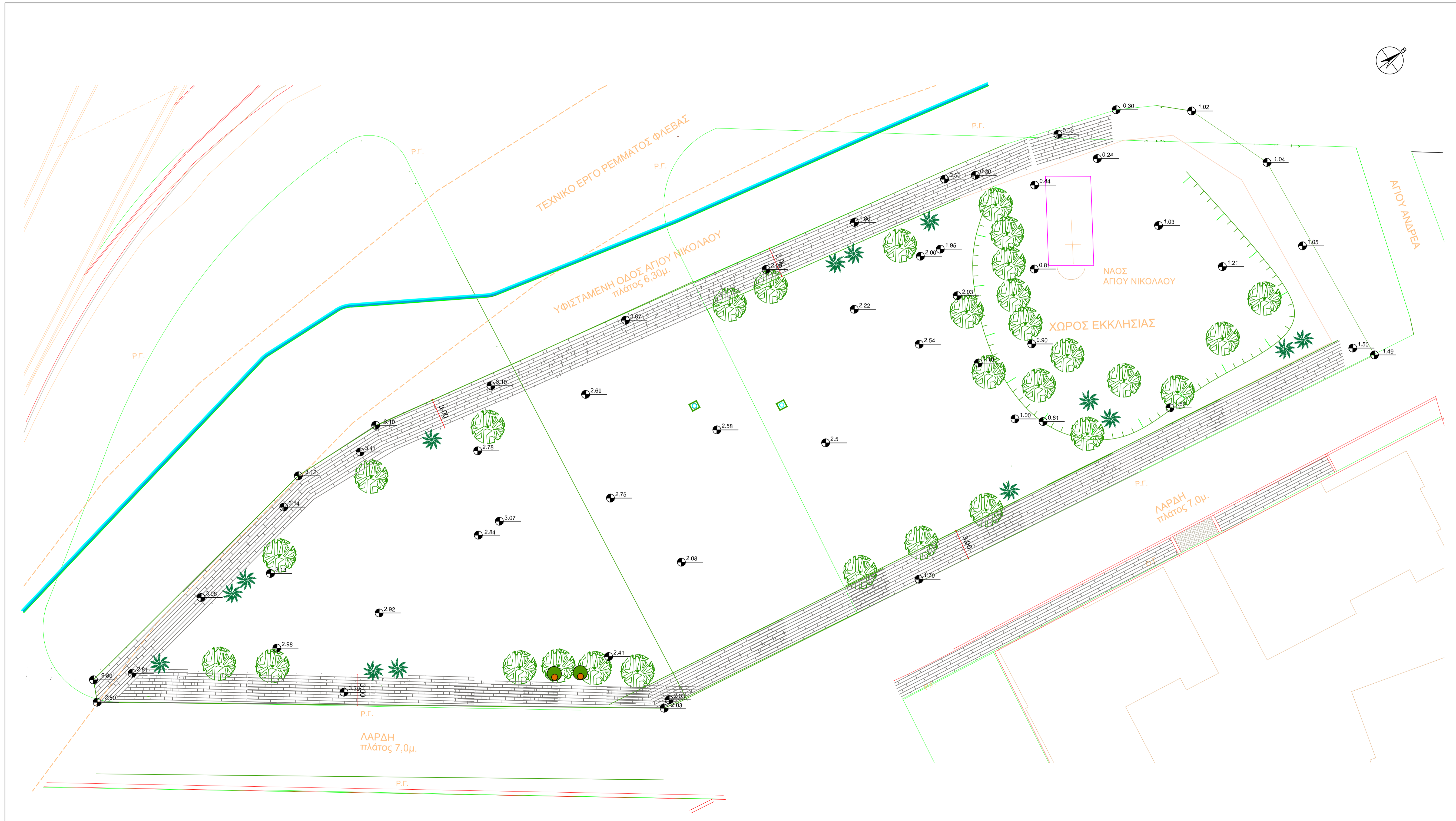

ΥΠΟΜΝΗΜΑ

-  ΔΕΝΤΡΟ
-  ΘΑΜΝΟΣ

ΕΛΛΗΝΙΚΗ ΔΗΜΟΚΡΑΤΙΑ ΔΗΜΟΣ ΑΓΙΩΝ ΑΝΑΡΓΥΡΩΝ – ΚΑΜΑΤΕΡΟΥ		
ΙΔΙΟΚΤΗΤΗΣ : ΔΗΜΟΣ ΑΓΙΩΝ ΑΝΑΡΓΥΡΩΝ – ΚΑΜΑΤΕΡΟΥ		
ΔΙΑΜΟΡΦΩΣΗ ΤΜΗΜΑΤΩΝ Ο.Τ.384 ΚΑΙ Ο.Τ.385 ΠΕΡΙΟΧΗ ΜΥΚΟΝΙΑΤΙΚΑ Δ.Κ. ΑΓΙΩΝ ΑΝΑΡΓΥΡΩΝ		
ΟΡΙΣΤΙΚΗ ΜΕΛΕΤΗ		
ΑΠΟΤΥΠΩΣΗ ΥΠΑΡΧΟΥΣΑΣ ΚΑΤΑΣΤΑΣΗΣ	ΑΡΙΘΜΟΣ ΣΧΕΔΙΟΥ A01	
ΧΡΟΝΟΣ ΜΕΛΕΤΗΣ : ΣΕΠΤΕΜΒΡΙΟΣ 2016	ΚΛΙΜΑΚΑ : 1 / 200	
ΜΕΛΕΤΗ ΑΡΧΙΤΕΚΤΟΝΙΚΩΝ: Α.ΚΑΛΗ ΠΟΛΙΤΙΚΟΣ ΜΗΧΑΝΙΚΟΣ ΜΕΛΕΤΗ Η/Μ: Ι.ΠΟΛΥΖΩΓΟΠΟΥΛΟΣ ΗΛΕΚΤΡΟΛΟΓΟΣ ΜΗΧΑΝΙΚΟΣ ΜΕΛΕΤΗ ΠΡΑΣΙΝΟΥ: Ν. ΑΠΟΣΤΟΛΟΠΟΥΛΟΣ ΓΕΩΠΟΝΟΣ		
ΑΓΙΟΙ ΑΝΑΡΓΥΡΟΙ/...../2016 ΘΕΩΡΗΘΗΚΕ		
ΥΠΟΓΡΑΦΗ – ΣΦΡΑΓΙΔΑ	Ο ΠΡΟΪΣΤΑΜΕΝΟΣ ΤΜΗΜΑΤΟΣ ΜΕΛΕΤΩΝ ΤΕΧΝΙΚΗΣ ΥΠΗΡΕΣΙΑΣ	Ο ΔΙΕΥΘΥΝΤΗΣ ΤΕΧΝΙΚΗΣ ΥΠΗΡΕΣΙΑΣ



ΥΠΟΜΗΜΑ			
1	ΚΥΒΟΛΙΘΟΙ ΑΠΟ ΜΑΡΜΑΡΟ	14	ΣΥΡΜΑΤΟΠΛΕΓΜΑ-ΠΕΡΙΦΡΑΞΗ ΓΗΠΕΔΟΥ
2	ΚΥΒΟΛΙΘΟΙ ΑΠΟ ΓΡΑΝΙΤΗ	15	ΥΠΑΡΧΩΝ ΔΕΝΤΡΟ
3	ΚΥΒΟΛΙΘΟΙ ΑΠΟ ΣΚΥΡΟΔΕΜΑ	16	ΥΠΑΡΧΩΝ ΘΑΜΝΟΣ
4	ΦΙΛΕΤΑ ΛΕΥΚΟΥ ΜΑΡΜΑΡΟΥ ΣΤΙΣ ΕΝΑΛΛΑΓΕΣ ΤΩΝ ΥΛΙΚΩΝ		
5	ΣΥΛΙΝΕΣ ΠΕΡΓΚΟΛΕΣ		
6	ΧΩΡΟΣ ΠΡΑΣΙΝΟΥ		
7	ΚΑΘΙΣΤΙΚΟ ΑΠΟ ΛΕΥΚΟ ΜΑΡΜΑΡΟ/ΛΙΘΟ ΚΑΙ ΣΥΛΟ ΔΡΥΟΣ		
8	ΦΩΤΙΣΤΙΚΑ		
9	ΠΡΟΒΟΛΕΙΣ ΓΗΠΕΔΟΥ		

ΕΛΛΗΝΙΚΗ ΔΗΜΟΚΡΑΤΙΑ
 ΔΗΜΟΣ ΑΓΙΩΝ ΑΝΑΡΓΥΡΩΝ – ΚΑΜΑΤΕΡΟΥ

ΙΔΙΟΚΤΗΤΗΣ : ΔΗΜΟΣ ΑΓΙΩΝ ΑΝΑΡΓΥΡΩΝ – ΚΑΜΑΤΕΡΟΥ

**ΔΙΑΜΟΡΦΩΣΗ ΤΜΗΜΑΤΩΝ Ο.Τ.384 ΚΑΙ Ο.Τ.385
 ΠΕΡΙΟΧΗ ΜΥΚΟΝΙΑΤΙΚΑ Δ.Κ. ΑΓΙΩΝ ΑΝΑΡΓΥΡΩΝ**

ΟΡΙΣΤΙΚΗ ΜΕΛΕΤΗ

ΚΑΤΟΨΗ	ΑΡΙΘΜΟΣ ΣΧΕΔΙΟΥ A02
---------------	-------------------------------

ΧΡΟΝΟΣ ΜΕΛΕΤΗΣ : ΣΕΠΤΕΜΒΡΙΟΣ 2016 ΚΛΙΜΑΚΑ : 1 / 200

ΜΕΛΕΤΗ ΑΡΧΙΤΕΚΤΟΝΙΚΩΝ: Α.ΚΑΛΗ ΠΟΛΙΤΙΚΟΣ ΜΗΧΑΝΙΚΟΣ
 ΜΕΛΕΤΗ Η/Μ: Ι.ΠΟΛΥΖΩΓΟΠΟΥΛΟΣ ΗΛΕΚΤΡΟΛΟΓΟΣ ΜΗΧΑΝΙΚΟΣ
 ΜΕΛΕΤΗ ΠΡΑΣΙΝΟΥ: Ν. ΑΠΟΣΤΟΛΟΠΟΥΛΟΣ ΓΕΩΠΟΝΟΣ

ΑΓΙΟΙ ΑΝΑΡΓΥΡΟΙ/...../2016
 ΘΕΩΡΗΘΗΚΕ

ΥΠΟΓΡΑΦΗ – ΣΦΡΑΓΙΔΑ	Ο ΠΡΟΪΣΤΑΜΕΝΟΣ ΤΜΗΜΑΤΟΣ ΜΕΛΕΤΩΝ ΤΕΧΝΙΚΗΣ ΥΠΗΡΕΣΙΑΣ	Ο ΔΙΕΥΘΥΝΤΗΣ ΤΕΧΝΙΚΗΣ ΥΠΗΡΕΣΙΑΣ
---------------------	---	------------------------------------

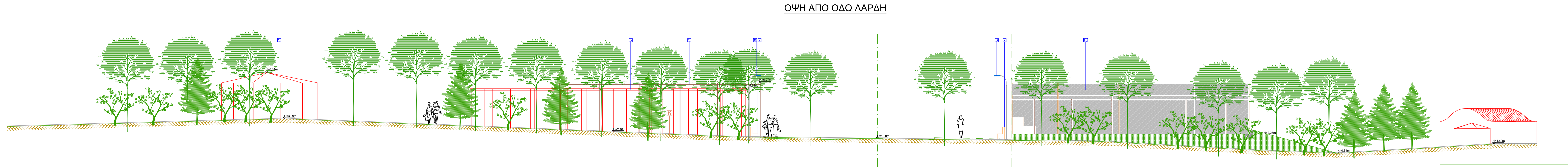

ΥΠΟΜΗΜΑ	
1	ΚΥΒΟΛΙΘΟΙ ΑΠΟ ΜΑΡΜΑΡΟ
2	ΚΥΒΟΛΙΘΟΙ ΑΠΟ ΓΡΑΝΙΤΗ
3	ΚΥΒΟΛΙΘΟΙ ΑΠΟ ΣΚΥΡΟΔΕΜΑ
4	ΦΙΛΕΤΑ ΛΕΥΚΟΥ ΜΑΡΜΑΡΟΥ ΣΤΙΣ ΕΝΑΛΛΑΞΕΙΣ ΤΩΝ ΥΛΙΚΩΝ
5	ΕΥΑΙΝΕΣ ΠΕΡΓΟΛΕΣ
6	ΧΩΡΟΣ ΠΡΑΣΙΝΟΥ
7	ΚΑΘΙΣΤΙΚΟ ΑΠΟ ΛΕΥΚΟ ΜΑΡΜΑΡΑΙΔΟ ΚΑΙ ΣΥΛΟ ΔΡΥΟΣ
8	ΦΩΤΙΣΤΙΚΑ
9	ΠΡΟΒΟΛΕΣ ΓΗΠΕΔΟΥ
10	ΣΥΡΜΑΤΟΠΛΕΓΜΑ-ΠΕΡΙΦΡΑΣΗ ΓΗΠΕΔΟΥ

ΕΛΛΗΝΙΚΗ ΔΗΜΟΚΡΑΤΙΑ
 ΔΗΜΟΣ ΑΓΙΩΝ ΑΝΑΡΓΥΡΩΝ – ΚΑΜΑΤΕΡΟΥ
 ΙΔΙΟΚΤΗΤΗΣ : ΔΗΜΟΣ ΑΓΙΩΝ ΑΝΑΡΓΥΡΩΝ – ΚΑΜΑΤΕΡΟΥ

**ΔΙΑΜΟΡΦΩΣΗ ΤΜΗΜΑΤΩΝ Ο.Τ.384 ΚΑΙ Ο.Τ.385
 ΠΕΡΙΟΧΗ ΜΥΚΟΝΙΑΤΙΚΑ Δ.Κ. ΑΓΙΩΝ ΑΝΑΡΓΥΡΩΝ**

ΟΡΙΣΤΙΚΗ ΜΕΛΕΤΗ

ΟΨΕΙΣ	ΑΡΙΘΜΟΣ ΣΧΕΔΙΟΥ A03
--------------	-------------------------------

ΧΡΟΝΟΣ ΜΕΛΕΤΗΣ : ΣΕΠΤΕΜΒΡΙΟΣ 2016 ΚΛΙΜΑΚΑ : 1 / 100

ΜΕΛΕΤΗ ΑΡΧΙΤΕΚΤΟΝΙΚΩΝ: Α.ΚΑΛΗ ΠΟΛΙΤΙΚΟΣ ΜΗΧΑΝΙΚΟΣ
 ΜΕΛΕΤΗ Η/Μ: Ι.ΠΟΥΛΖΟΓΟΠΟΥΛΟΣ ΗΛΕΚΤΡΟΛΟΓΟΣ ΜΗΧΑΝΙΚΟΣ
 ΜΕΛΕΤΗ ΠΡΑΣΙΝΟΥ: Ν. ΑΠΟΣΤΟΛΟΠΟΥΛΟΣ ΓΕΩΠΟΝΟΣ

ΑΓΙΟΙ ΑΝΑΡΓΥΡΟΙ/...../2016
 ΘΕΩΡΗΘΗΚΕ

ΥΠΟΓΡΑΦΗ – ΣΦΡΑΓΙΔΑ	ΠΡΟΣΤΑΜΕΝΟΣ ΤΜΗΜΑΤΟΣ ΜΕΛΕΤΩΝ ΤΕΧΝΙΚΗΣ ΥΠΗΡΕΣΙΑΣ	Ο ΔΙΕΥΘΥΝΤΗΣ ΤΕΧΝΙΚΗΣ ΥΠΗΡΕΣΙΑΣ
---------------------	--	------------------------------------

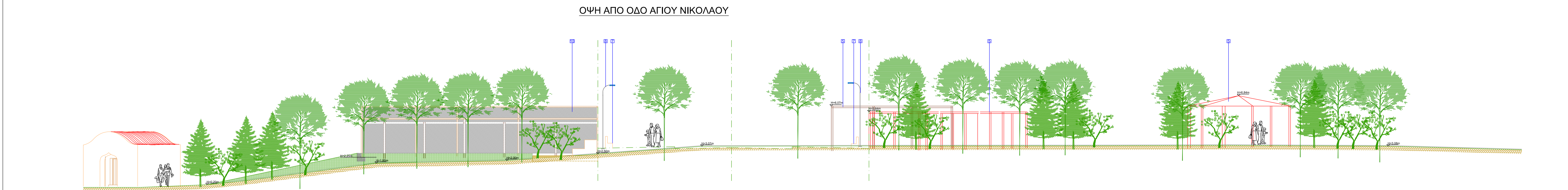

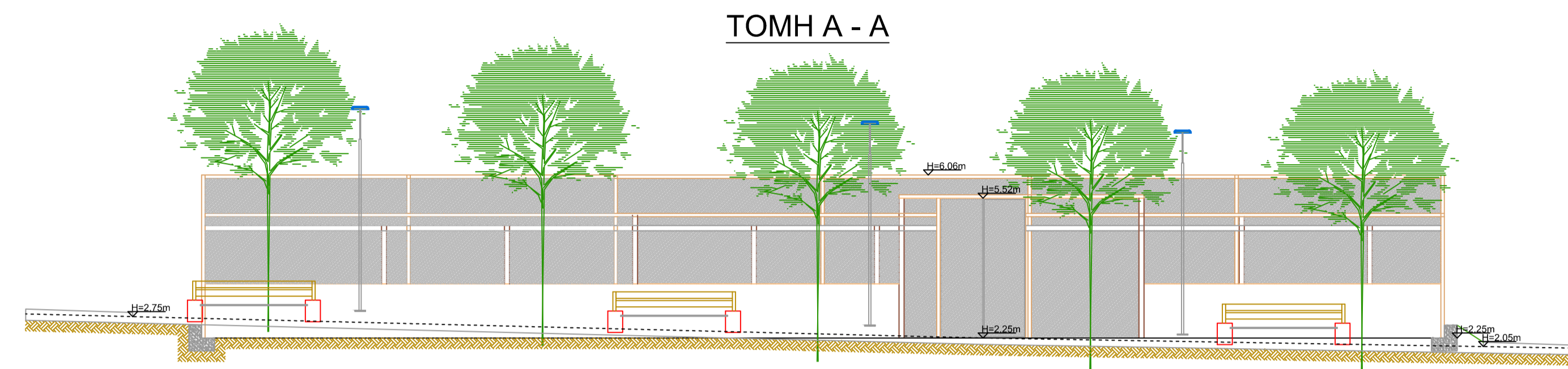

TOMH A - A

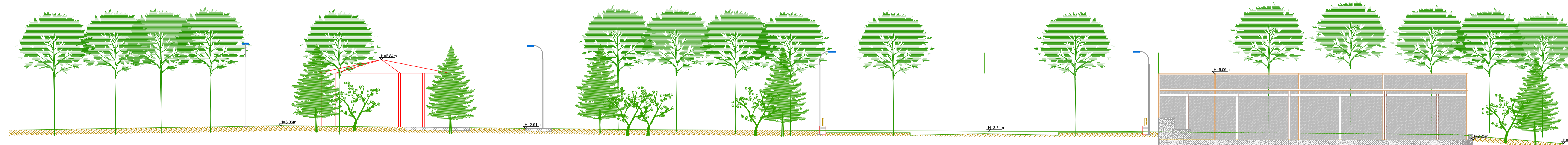

TOMH B - B

ΕΛΛΗΝΙΚΗ ΔΗΜΟΚΡΑΤΙΑ
ΔΗΜΟΣ ΑΓΙΩΝ ΑΝΑΡΓΥΡΩΝ – ΚΑΜΑΤΕΡΟΥ

ΙΔΙΟΚΤΗΤΗΣ : ΔΗΜΟΣ ΑΓΙΩΝ ΑΝΑΡΓΥΡΩΝ – ΚΑΜΑΤΕΡΟΥ

ΔΙΑΜΟΡΦΩΣΗ ΤΜΗΜΑΤΩΝ Ο.Τ.384 ΚΑΙ Ο.Τ.385
ΠΕΡΙΟΧΗ ΜΥΚΟΝΙΑΤΙΚΑ Δ.Κ. ΑΓΙΩΝ ΑΝΑΡΓΥΡΩΝ

ΟΡΙΣΤΙΚΗ ΜΕΛΕΤΗ

ΤΟΜΕΣ

ΑΡΙΘΜΟΣ ΣΧΕΔΙΟΥ

A04

ΧΡΟΝΟΣ ΜΕΛΕΤΗΣ : ΣΕΠΤΕΜΒΡΙΟΣ 2016

ΚΛΙΜΑΚΑ : 1 / 100

ΜΕΛΕΤΗ ΑΡΧΙΤΕΚΤΟΝΙΚΩΝ: Α.ΚΑΛΗ ΠΟΛΙΤΙΚΟΣ ΜΗΧΑΝΙΚΟΣ
ΜΕΛΕΤΗ Η/Μ: Ι.ΠΟΛΥΖΟΓΟΠΟΥΛΟΣ ΗΛΕΚΤΡΟΛΟΓΟΣ ΜΗΧΑΝΙΚΟΣ
ΜΕΛΕΤΗ ΠΡΑΣΙΝΟΥ: Ν. ΑΠΟΣΤΟΛΟΠΟΥΛΟΣ ΓΕΩΠΟΝΟΣ

ΑΓΙΟΙ ΑΝΑΡΓΥΡΟΙ/...../2016

ΘΕΩΡΗΘΗΚΕ

ΥΠΟΓΡΑΦΗ – ΣΦΡΑΓΙΔΑ

Ο ΠΡΟΣΤΑΜΕΝΟΣ ΤΜΗΜΑΤΟΣ ΜΕΛΕΤΩΝ
ΤΕΧΝΙΚΗΣ ΥΠΗΡΕΣΙΑΣ

Ο ΔΙΕΥΘΥΝΤΗΣ
ΤΕΧΝΙΚΗΣ ΥΠΗΡΕΣΙΑΣ

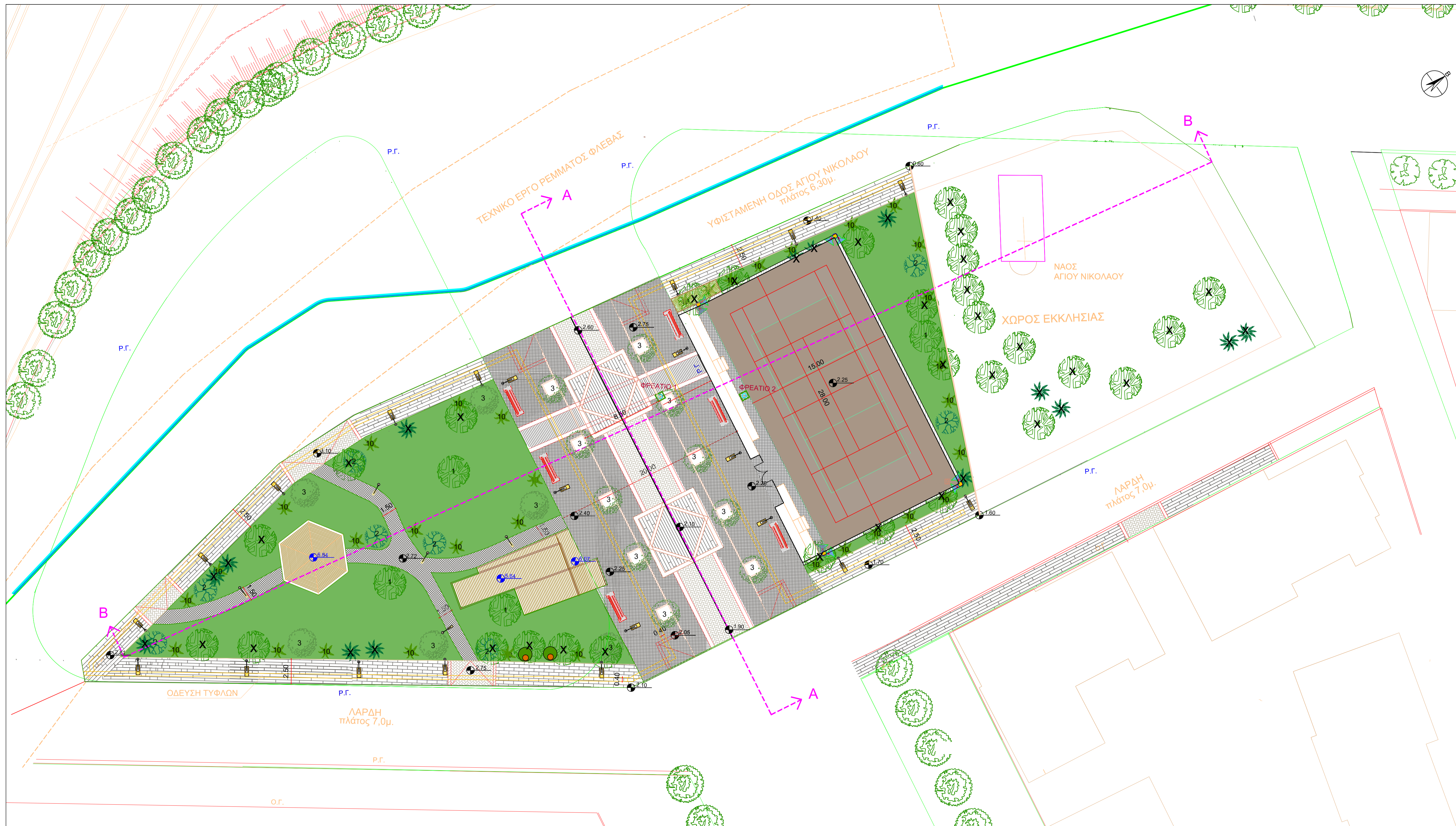

ΥΠΟΜΝΗΜΑ	
1	Δ6 Πλάτανος
2	Δ6 Ακακία Κωνσταντινούπολης
3	Δ6 Γαϊκάρντα
4	Δ6 Κουκουναριά
5	Δ6 Κέδρος Άλκωνος
6	Δ5 Κερκίδα
7	Δ5 Προύνος
8	Δ4 Κυπαριαί Ορθόκλαδο
9	Δ4 Τούγια
10	Θ3 Θάμνοι και άλλα



ΕΛΛΗΝΙΚΗ ΔΗΜΟΚΡΑΤΙΑ ΔΗΜΟΣ ΑΓΙΩΝ ΑΝΑΡΓΥΡΩΝ – ΚΑΜΑΤΕΡΟΥ		
ΙΔΙΟΚΤΗΤΗΣ : ΔΗΜΟΣ ΑΓΙΩΝ ΑΝΑΡΓΥΡΩΝ – ΚΑΜΑΤΕΡΟΥ		
ΔΙΑΜΟΡΦΩΣΗ ΤΜΗΜΑΤΩΝ Ο.Τ.384 ΚΑΙ Ο.Τ.385 ΠΕΡΙΟΧΗ ΜΥΚΟΝΙΑΤΙΚΑ Δ.Κ. ΑΓΙΩΝ ΑΝΑΡΓΥΡΩΝ		
ΟΡΙΣΤΙΚΗ ΜΕΛΕΤΗ		
ΦΥΤΕΥΣΗ		ΑΡΙΘΜΟΣ ΣΧΕΔΙΟΥ A05
ΧΡΟΝΟΣ ΜΕΛΕΤΗΣ : ΣΕΠΤΕΜΒΡΙΟΣ 2016		ΚΛΙΜΑΚΑ : 1 / 200
ΜΕΛΕΤΗ ΑΡΧΙΤΕΚΤΟΝΙΚΩΝ: Α.ΚΑΛΗ ΠΟΛΙΤΙΚΟΣ ΜΗΧΑΝΙΚΟΣ ΜΕΛΕΤΗ Η/Μ: Ι.ΠΟΛΥΖΩΓΟΠΟΥΛΟΣ ΗΛΕΚΤΡΟΛΟΓΟΣ ΜΗΧΑΝΙΚΟΣ ΜΕΛΕΤΗ ΠΡΑΣΙΝΟΥ: Ν. ΑΠΟΣΤΟΛΟΠΟΥΛΟΣ ΓΕΩΠΟΝΟΣ		
ΑΓΙΩΝ ΑΝΑΡΓΥΡΩΝ/...../2016 ΘΕΩΡΗΘΗΚΕ		
ΥΠΟΓΡΑΦΗ – ΣΦΡΑΓΙΔΑ	Ο ΠΡΟΪΣΤΑΜΕΝΟΣ ΤΜΗΜΑΤΟΣ ΜΕΛΕΤΩΝ ΤΕΧΝΙΚΗΣ ΥΠΗΡΕΣΙΑΣ	Ο ΔΙΕΥΘΥΝΤΗΣ ΤΕΧΝΙΚΗΣ ΥΠΗΡΕΣΙΑΣ

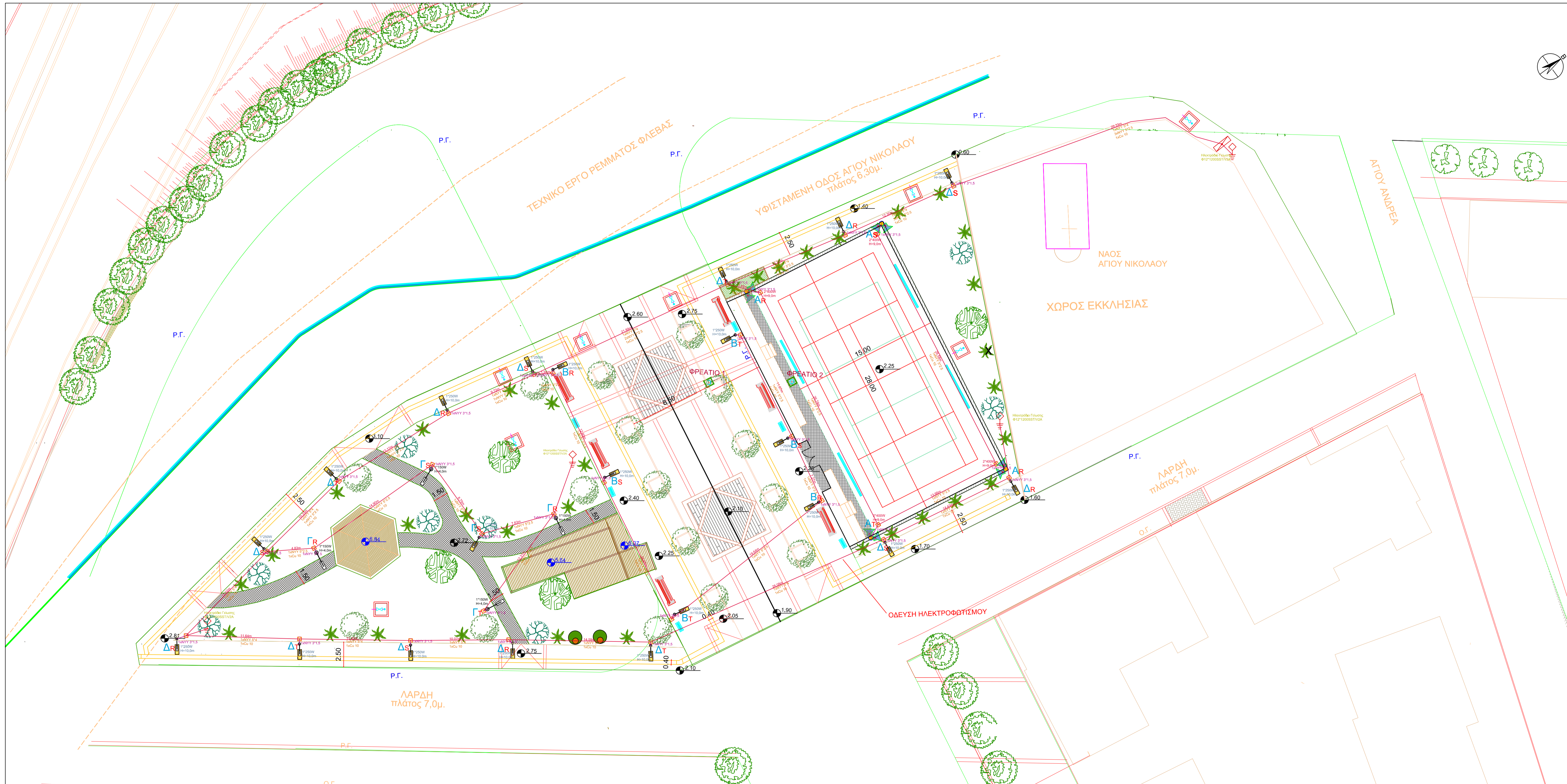

ΥΠΟΜΝΗΜΑ

- ΦΩΤΙΣΤΙΚΟ ΣΩΜΑ ΜΕ ΒΡΑΧΙΟΝΑ ΓΙΑ ΛΑΜΠΙΤΕΡΑ ΝΑΤΡΙΟΥ ΥΨΗΛΗΣ ΠΙΕΣΗΣ 250W ΣΕ ΕΙΣΟΧΟΥΣ 10m ΜΕ ΦΩΤΟΣΤΡΟΦΑΚΟ ΣΥΛΛΕΚΤΗ
- ΦΩΤΙΣΤΙΚΟ ΣΩΜΑ ΜΕ ΒΡΑΧΙΟΝΑ ΣΕ ΕΙΣΟΧΟΥΣ 4m ΕΙΣΟΧΟΣ 150W
- ΦΩΤΙΣΤΙΚΟ ΣΩΜΑ ΠΡΟΒΟΛΗΣ ΔΙΛΑΟΣ ΓΙΑ ΛΑΜΠΙΤΕΡΑ ΝΑΤΡΙΟΥ ΥΨΗΛΗΣ ΠΙΕΣΗΣ 400W ΣΕ ΕΙΣΟΧΟΥΣ 5m
- ΗΛΕΚΤΡΙΚΟΣ ΠΙΝΑΚΑΣ ΕΣΩΤΕΡΙΚΟΥ ΦΩΤΙΣΜΟΥ ΤΥΠΟΥ PILLAR
- ΦΡΕΑΤΙΟ 40x40 ΕΛΕΓΧΟΥ Η ΔΙΑΚΑΛΩΣΗΣ ΔΙΚΤΥΟΥ ΦΩΤΙΣΜΟΥ
- ΠΛΑΚΑ ΓΕΩΣΕΝΣ 500x500x3mm
- ΝΥΥ 5*4 - ΝΥΥ 5*2,5
- ΝΥΥ 3*1,5

ΕΛΛΗΝΙΚΗ ΔΗΜΟΚΡΑΤΙΑ ΔΗΜΟΣ ΑΓΙΩΝ ΑΝΑΡΓΥΡΩΝ – ΚΑΜΑΤΕΡΟΥ		
ΙΔΙΟΚΤΗΤΗΣ : ΔΗΜΟΣ ΑΓΙΩΝ ΑΝΑΡΓΥΡΩΝ – ΚΑΜΑΤΕΡΟΥ		
ΔΙΑΜΟΡΦΩΣΗ ΤΜΗΜΑΤΩΝ Ο.Τ.384 ΚΑΙ Ο.Τ.385 ΠΕΡΙΟΧΗ ΜΥΚΟΝΙΑΤΙΚΑ Δ.Κ. ΑΓΙΩΝ ΑΝΑΡΓΥΡΩΝ		
ΟΡΙΣΤΙΚΗ ΜΕΛΕΤΗ		
ΔΙΚΤΥΑ ΗΛΕΚΤΡΟΦΩΤΙΣΜΟΥ/ΑΡΔΕΥΣΗΣ		ΑΡΙΘΜΟΣ ΣΧΕΔΙΟΥ A06.1
ΧΡΟΝΟΣ ΜΕΛΕΤΗΣ : ΣΕΠΤΕΜΒΡΙΟΣ 2016		ΚΛΙΜΑΚΑ : 1 / 200
ΜΕΛΕΤΗ ΑΡΧΙΤΕΚΤΟΝΙΚΩΝ: Α.ΚΑΛΗ ΠΟΛΙΤΙΚΟΣ ΜΗΧΑΝΙΚΟΣ ΜΕΛΕΤΗ Η/Μ: Ι.ΠΟΛΥΖΩΓΟΠΟΥΛΟΣ ΗΛΕΚΤΡΟΛΟΓΟΣ ΜΗΧΑΝΙΚΟΣ ΜΕΛΕΤΗ ΠΡΑΣΙΝΟΥ: Ν. ΑΠΟΣΤΟΛΟΠΟΥΛΟΣ ΓΕΩΡΓΟΝΟΣ		
ΑΓΙΟΙ ΑΝΑΡΓΥΡΟΙ/...../2016 ΘΕΩΡΗΘΗΚΕ		
ΥΠΟΓΡΑΦΗ – ΣΦΡΑΓΙΔΑ	Ο ΠΡΟΪΣΤΑΜΕΝΟΣ ΤΜΗΜΑΤΟΣ ΜΕΛΕΤΩΝ ΤΕΧΝΙΚΗΣ ΥΠΗΡΕΣΙΑΣ	Ο ΔΙΕΥΘΥΝΤΗΣ ΤΕΧΝΙΚΗΣ ΥΠΗΡΕΣΙΑΣ

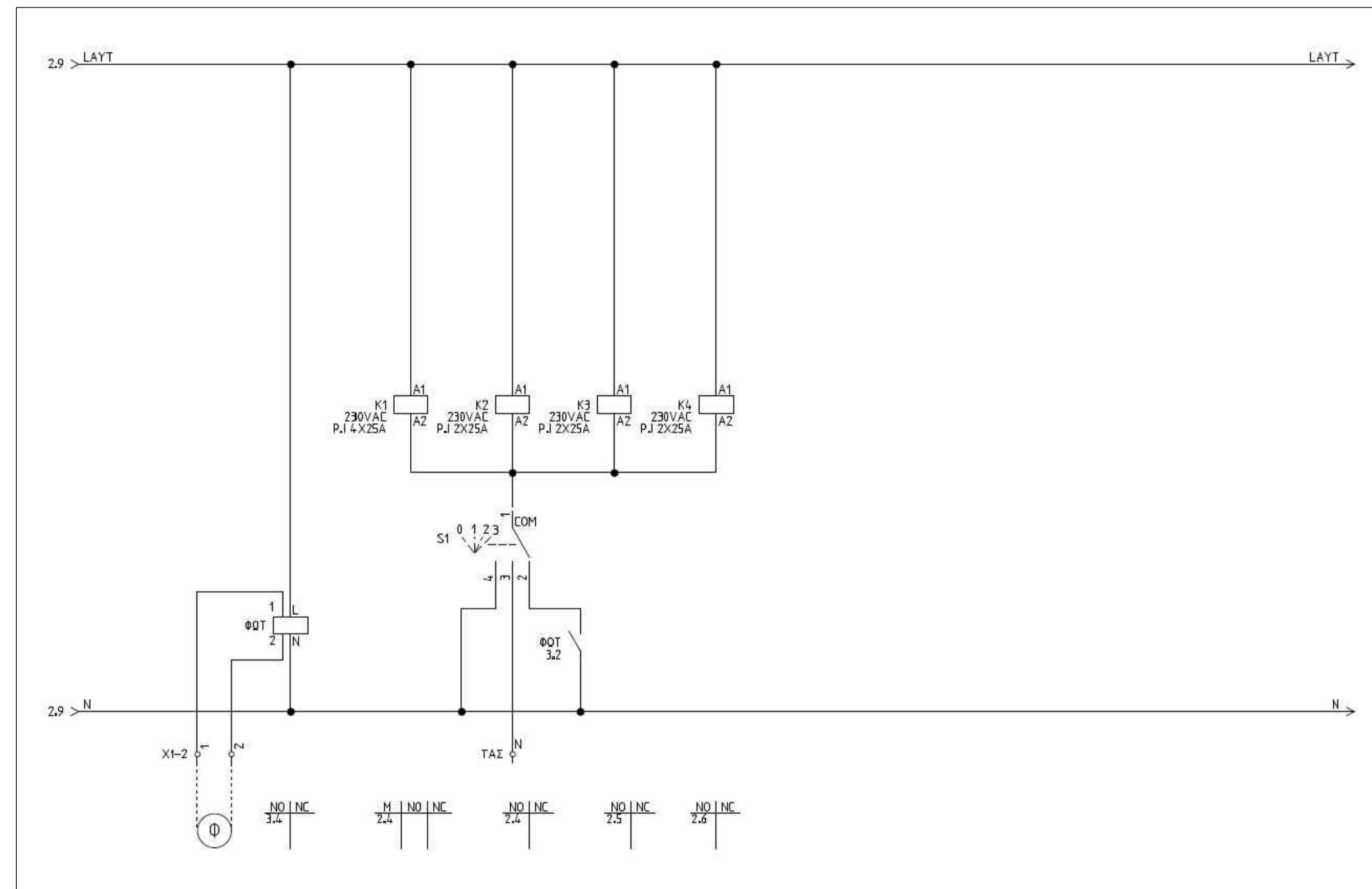
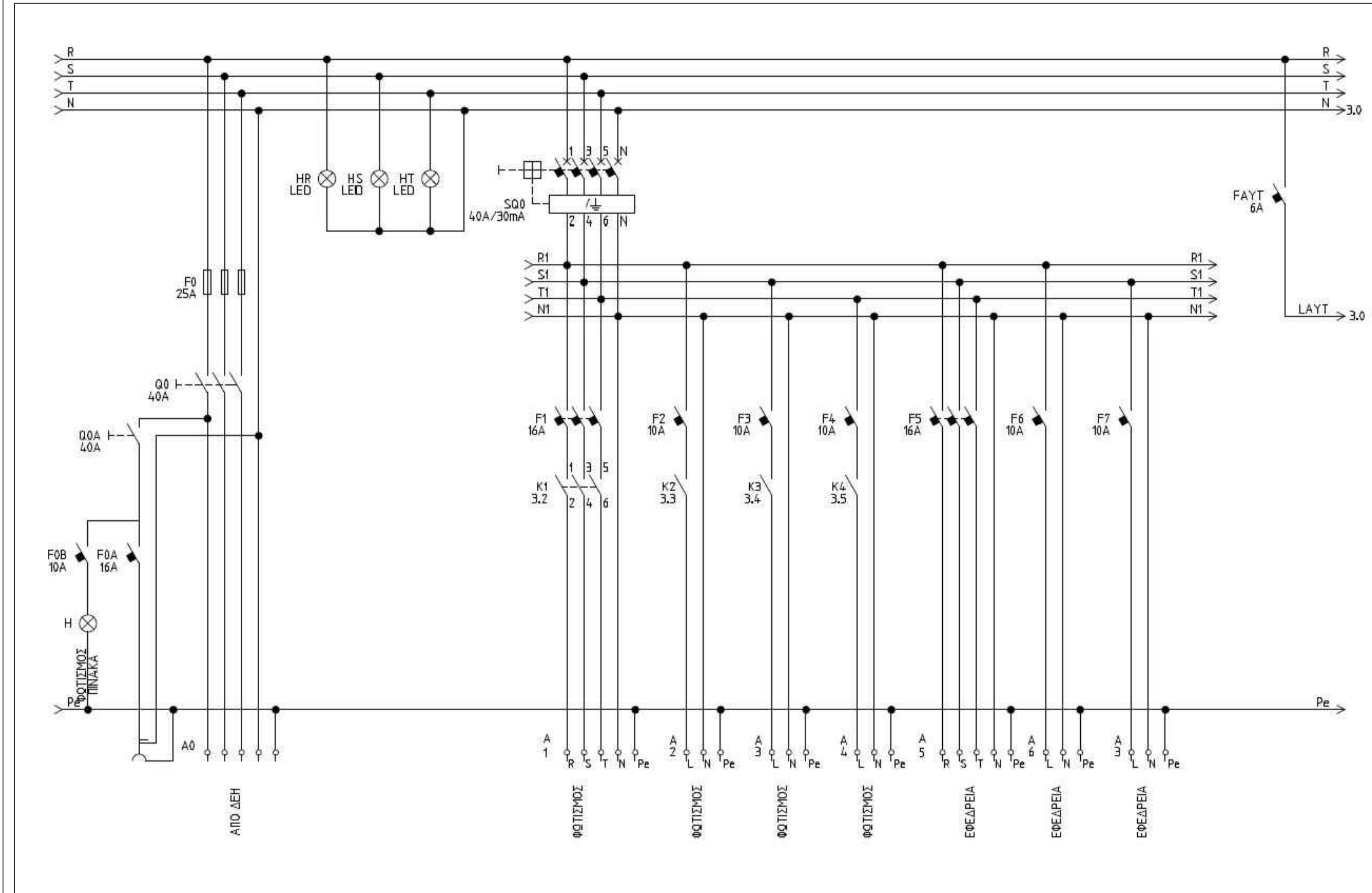

ΕΛΛΗΝΙΚΗ ΔΗΜΟΚΡΑΤΙΑ ΔΗΜΟΣ ΑΓΙΩΝ ΑΝΑΡΓΥΡΩΝ – ΚΑΜΑΤΕΡΟΥ		
ΙΔΙΟΚΤΗΤΗΣ : ΔΗΜΟΣ ΑΓΙΩΝ ΑΝΑΡΓΥΡΩΝ – ΚΑΜΑΤΕΡΟΥ		
ΔΙΑΜΟΡΦΩΣΗ ΤΜΗΜΑΤΩΝ Ο.Τ.384 ΚΑΙ Ο.Τ.385 ΠΕΡΙΟΧΗ ΜΥΚΟΝΙΑΤΙΚΑ Δ.Κ. ΑΓΙΩΝ ΑΝΑΡΓΥΡΩΝ		
ΟΡΙΣΤΙΚΗ ΜΕΛΕΤΗ		
ΠΙΛΛΑΡ ΟΔΟΦΩΤΙΣΜΟΥ		ΑΡΙΘΜΟΣ ΣΧΕΔΙΟΥ A06.2
ΧΡΟΝΟΣ ΜΕΛΕΤΗΣ : ΣΕΠΤΕΜΒΡΙΟΣ 2016		ΚΛΙΜΑΚΑ :
ΜΕΛΕΤΗ ΑΡΧΙΤΕΚΤΟΝΙΚΩΝ: Α.ΚΑΛΗ ΠΟΛΙΤΙΚΟΣ ΜΗΧΑΝΙΚΟΣ ΜΕΛΕΤΗ Η/Μ: Ι.ΠΟΛΥΖΩΓΟΠΟΥΛΟΣ ΗΛΕΚΤΡΟΛΟΓΟΣ ΜΗΧΑΝΙΚΟΣ ΜΕΛΕΤΗ ΠΡΑΣΙΝΟΥ: Ν. ΑΠΟΣΤΟΛΟΠΟΥΛΟΣ ΓΕΩΠΟΝΟΣ		
ΑΓΙΟΙ ΑΝΑΡΓΥΡΟΙ/...../2016 ΘΕΩΡΗΘΗΚΕ		
ΥΠΟΓΡΑΦΗ – ΣΦΡΑΓΙΔΑ	Ο ΠΡΟΣΤΑΜΕΝΟΣ ΤΜΗΜΑΤΟΣ ΜΕΛΕΤΩΝ ΤΕΧΝΙΚΗΣ ΥΠΗΡΕΣΙΑΣ	Ο ΔΙΕΥΘΥΝΤΗΣ ΤΕΧΝΙΚΗΣ ΥΠΗΡΕΣΙΑΣ